شحن سيارات بالطائرة
الى بيروت
بالاتفاق مع طيران الشرق الأوسط
«الخطوط الجوية اللبنانية»
اتصلوا بـ
مالترانس للشحن
أبوظبي هاتف: ٦٦٤٧٥٠ / ٣٢٦٣٩٦
دبي ـ الكنيبي: ٢٤٥٣٩٦

بسم الله الرحمن الرحيم

الاتحاد

تأسست في ٢٠ أكتوبر ١٩٦٩م
مدير التحرير: محمد يوسف

THE UNIVERSITY OF JORDAN
SERIALS DIVISION

ميكو
المركز الدولي للشحن الدولي
من والى
مصر
يوميا خطوط جوية مباشرة وبدون توقف
خدمات من الباب للباب [شحن جوي وبري]
تامين ● تغليف ● تخزين
MICCO
ت ابوظبي ٧٢٥٢٨٣ ـ ٧٧٦٠٩٦ دبي: ٢٤٥٠٠٥

الأحد ١٣ جمادى الآخرة ١٤١١ هـ الموافق ٣٠ ديسمبر ١٩٩٠ م السنة الثانية والعشرون (العدد ٥٩٨١)
٢٤ صفحة ● درهم واحد
AL-ITTIHAD, SUNDAY, DECEMBER 30, 1990 (NO.5981)

زايد يبحث مع وزير الدولة لشئون الدفاع الفرنسي تعزيز التعاون بين البلدين وخاصة في المجال العسكري

استقبل صاحب السمو الشيخ زايد بن سلطان آل نهيان رئيس الدولة صباح امس معالي جيرار رينون وزير الدولة لشئون الدفاع الفرنسي والوفد المرافق له.

وجرى الحديث خلال المقابلة حول علاقات التعاون والصداقة بين دولة الامارات العربية المتحدة والجمهورية الفرنسية والسبل الكفيلة بتعزيز التعاون بين البلدين وخاصة في المجال العسكري.

كما قام الوزير الفرنسي بشرح الموقف العسكري لبلاده في منطقة الخليج وذلك في اطار القوات متعددة الجنسيات.

وحضر المقابلة اللواء الركن طيار سمو الشيخ محمد بن زايد آل نهيان نائب رئيس اركان القوات المسلحة ومعالي خميس بطي الرميثي مدير مكتب صاحب السمو رئيس الدولة وسعادة هوبيرت كولين دي فيردبير السفير الفرنسي لدى الدولة.

رسالة من زايد لرئيس وزراء باكستان

غادر البلاد صباح امس معالي سعيد غباش وزير الاقتصاد والتجارة والوفد المرافق له متوجها الى اسلام اباد في زيارة لجمهورية باكستان الاسلامية تستغرق يومين.

وصرح معالي سعيد غباش بانه يحمل رسالة خطية من صاحب السمو الشيخ زايد بن سلطان آل نهيان رئيس الدولة الى دولة نواز شريف رئيس وزراء باكستان تتعلق بالعلاقات الاقتصادية والتجارية بين البلدين. وقال معاليه انه سيجرى محادثات مع المسئولين في باكستان حول تعزيز العلاقات الاقتصادية والتجارية وتطويرها.

وغادر البلاد على الطائرة نفسها وفد عسكري برئاسة اللواء مطر سالم الظاهري مساعد رئيس الاركان للادارة والامداد.

زايد ومكتوم يهنئان بعيد استقلال السودان

بعث صاحب السمو الشيخ زايد بن سلطان آل نهيان رئيس الدولة برقية تهنئة الى اخيه فخامة الرئيس الفريق عمر حسن احمد البشير رئيس مجلس قيادة ثورة الانقاذ الوطني بجمهورية السودان وذلك بمناسبة ذكرى عيد استقلال جمهورية السودان الشقيقة.

كما بعث صاحب السمو الشيخ مكتوم بن راشد آل مكتوم نائب رئيس الدولة رئيس مجلس الوزراء ببرقية تهنئة مماثلة الى فخامة الرئيس الفريق عمر حسن احمد البشير.

لا أهمية

علمت «الاتحاد» ان خبراء حكوميين في الاسلحة غير التقليدية من المانيا وبريطانيا والولايات المتحدة قد عقدوا سلسلة من الاجتماعات بدات منذ شهر ديسمبر الماضي في عواصم البلدان الثلاثة لاعداد تقرير عن القدرات الحقيقية للانتاج العسكري العراقي. وكشفت مصادر عسكرية بريطانية في لندن «للاتحاد» ان عددا من الخبراء الالمان الذين كانوا يعملون في هيئة الانتاج العسكري العراقي منذ عامين وتمكنوا من المغادرة مع الرهائن العربيين الذين اطلق سراحهم قبل ثلاثة اسابيع قد شاركوا في هذه الاجتماعات الى جانب خبراء المان اخرين كانوا يعملون في العراق منذ خمس سنوات. واكدت المصادر ان هؤلاء الخبراء قدموا معلومات حديثة ستكون لها اهمية كبيرة في التقرير الذي سيتم رفعه الى الجهات العسكرية العليا المختصة في الدول الثلاث.

الثلاثاء عطلة بالبنوك التجارية

اصدر مصرف الامارات المركزي امس تعميما الى البنوك العاملة في الدولة باغلاق ابوابها بعد غد «الثلاثاء» الموافق ١٥ من جمادي الاخرة سنة ١٤١١ هجرية الموافق الاول من يناير ١٩٩١ ميلادية. وذلك بمناسبة الاحتفال بالعلم الميلادي الجديد.

«كيهان» الايرانية: واشنطن ستهاجم العراق في غضون ٣ أسابيع

طهران ـ ا ف ب: اعتبرت صحيفة كيهان الايرانية امس ان «الولايات المتحدة ستضطر الى شن هجوم على الكويت في غضون ثلاثة اسابيع على اكثر تقدير، اذا لم ينسحب العراق من تلقاء نفسه».

وقالت الصحيفة القريبة من المتشددين «في غضون ثلاثة اسابيع ستكون الاحوال الجوية ملائمة لشن هجوم واسع النطاق».

واشارت الصحيفة الى ان «صدام حسين سيكون الخاسر بلا جدال في هذه الازمة» واضافت ان «العراق في وضع ضعيف وخاصة بسبب توقف المساعدة الاقتصادية والعسكرية الاتية من الشرق وبقدر اقل تلك الاتية من الغرب».

عقب التعديل الوزاري: وزير خارجية اليابان: لا تغيير بسياستنا ازاء أزمة الخليج

طالع صفحة ٢٠

باريس: القوات الفرنسية ستكون جاهزة تماما قبل ١٥ يناير

بريطانيا تهدد العراق من انتقام شامل إذا استخدم أسلحة كيماوية

امريكا تبحث ارسال طائرات رصد متطورة جدا الى السعودية

تنسيق كامل بين القوات متعددة الجنسيات والقوات التركية على الحدود مع العراق

لندن ـ واشنطن ـ أنقرة ـ طولون ـ وكالات الانباء:

حذرت بريطانيا أمس صدام حسين بانه سيواجه «انتقاما جماعيا» اذا استخدم اسلحة كيماوية أو بيولوجية في الخليج، في وقت اعلنت فيه عن خطط لتطعيم جنودها في المنطقة ضد الاسلحة الجرثومية وتوزيع اقنعة واقية من الغازات على رعاياها في بعض مناطق الخليج. وفي واشنطن ذكرت مصادر امريكية ان الولايات المتحدة قد تنشر في المنطقة قريبا طرازا جديدا شديد التطور من طائرات الرصد التي توفر بشكل متواصل معلومات عن تحركات القوات المعادية خارج حقل الرؤية، وعبرت سفينة حربية تنقل قوات امريكية امس قناة السويس وهي تبحر باتجاه الخليج، والى انقرة وصل وفد عسكري الماني فيما ذكر ان بون قد ترسل قوات الى الحدود التركية ـ العراقية حيث هناك تنسيق عسكري كامل بين هذه القوات والقوات متعددة الجنسيات. وفي طولون بفرنسا قال مسئول عسكري فرنسي ان القوات الفرنسية في الخليج ستكون جاهزة للقيام بمهامها قبل ١٥ يناير.

ففي لندن قال أرتش هاملتون وزير الدولة البريطاني لشئون الدفاع انه اذا استخدم صدام حسين اسلحة الدمار الشامل الجرثومية والكيماوية فانه سيواجه انتقاما شاملا وشديدا.

واضاف انه لم يتسن التاكد من الانباء التي ذكرت ان صدام طور اسلحة جرثومية، إلا انه من الضروري تنفيذ برنامج تطعيم القوات البريطانية ضد الاسلحة الجرثومية كاجراء وقائي.

واكد الوزير البريطاني لهيئة الاذاعة البريطانية انه يجب القيام بكل شيء لردع صدام عن استخدام مثل هذه الاسلحة.

وكرر بيان لوزارة الدفاع البريطانية موقف بريطانيا بانها «ستنظر نظرة بالغة الخطورة» لاي هجوم كيماوي او بيولوجي من جانب العراق.

واشار البيان الى ان بريطانيا تتخذ كل الاجراءات الاحتياطية ضد استخدام العراق للاسلحة الكيماوية او الجرثومية، وقال ان هذه الاجراءات تشمل اقنعة وملابس واقية واجهزة للكشف عن العناصر الكيماوية والبيولوجية وبرنامج تطعيم وتوفير المضادات الحيوية ومضادات السموم.

كما اعلنت الخارجية البريطانية ان بريطانيا تستعد لتوزيع اقنعة واقية من الغازات على مواطنيها الموجودين في منطقة الخليج وخصوصا في شرق السعودية.

وقال المتحدث ان المهمة صعبة جدا بسبب حجم المواطنين البريطانيين في الخليج إلا ان الحكومة مصممة على ان يتم تنفيذ هذا البرنامج بسرعة.

● البقية ص٢١ عمود ٦ ●

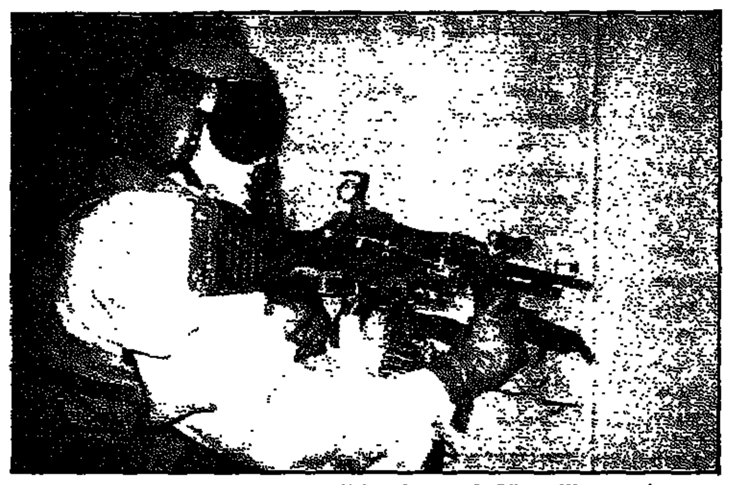

■ جندي بريطاني يطلق نيران مدفع رشاش خلال المناورات الحربية البريطانية الجارية حاليا في الصحراء السعودية. «ا.ف.ب»

مصادر في جدة تعلق أهمية كبرى على الاجتماع الثلاثي السعودي ـ المصري ـ السوري

دمشق: لا مجال لأي تنازلات .. والانسحاب العراقي الجزئي غير مقبول

الدعوة لاجتماع طارىء حول أزمة الخليج لوزراء المجموعة الأوروبية الجمعة المقبل

بيروت ـ بغداد ـ جدة ـ وكالات الانباء: اعلنت مصادر دبلوماسية في جدة ان الاجتماع الثلاثي المؤجل لوزراء خارجية مصر وسوريا والسعودية سيحدد يوم الجمعة القادم مصير المبادرات المطروحة لحل ازمة الخليج. كما اكدت سوريا انه لم تعد هناك اي امكانية لتقديم تنازلات لتسوية الازمة وجددت رفضها لاي انسحاب جزئي واستبعدت الحل العربي في حين اعربت مصر عن املها في ان يستجيب العراق لارادة المجتمع الدولي ويجنب المنطقة وشعبه ويلات حرب مدمرة لا يعلم مداها الا الله، وذلك بينما طلبت المانيا عقد اجتماع طارىء لوزراء خارجية المجموعة الاوروبية يوم الجمعة ايضا للتشاور حول تطورات القضية.

فقد اوضحت مصادر دبلوماسية في جدة ان تاجيل اجتماع وزراء خارجية مصر وسوريا والسعودية كان يستهدف ان تتم المشاورات والتنسيق بين الدول الثلاث بعد ان يكون الموقف قد تبلور بالنسبة للازمة. واشارت المصادر الى انه كان بين اسباب التاجيل انشغال وزير الخارجية السعودية الامير سعود الفيصل في اعداد الترتيبات اللازمة لقيام عدد من اللجان الوزارية لدول مجلس التعاون الخليجي بزيارات عمل للدول دائمة العضوية في مجلس الامن والدول العربية المعنية بالازمة ـ وذلك تنفيذا لقرارات قمة الدوحة. واشارت المصادر الى ان موعد الخامس عشر من يناير القادم انما حدده مجلس الامن لانهاء الانسحاب العراقي من الكويت وليس لبدئه موضحة ان الخبراء العسكريين يرون انه حتى يمكن اتمام الانسحاب في هذا الموعد فانه لابد ان تبدأ اولى خطواته يوم الخميس او الجمعة القادمين على الاكثر.

وفي مقابلة مع صحيفة «الديار» اللبنانية قال فاروق الشرع وزير الخارجية السوري انه لم يعد بامكان الولايات المتحدة وغيرها من الدول الدائمة العضوية في مجلس الامن ان تقدم تنازلات

● البقية ص٢١ عمود ٣ ●

كلمة الاتحاد

في كل يوم تحمل وسائل الاعلام رسالة او اكثر الى النظام العراقي، وكلها واضحة لا لبس فيها ولا ابهام، عنوانها واحد ومضمونها واحد: اخرج من الكويت وإلا ستواجه المصير الاسود.

وفي كل رسالة دعوة صادقة الى حاكم بغداد للخضوع الى منطق العقل والعمل على انهاء الازمة سلميا حقنا للدماء وتوفيرا للدمار والخراب الذي سيصيب المنطقة. مع التاكيد على ان موجهي هذه الرسائل قادرون على استخدام اسلوب اخر لتحقيق ما اجمعت عليه القرارات العربية والاسلامية والدولية، وهو تحرير الكويت واعادة السلطة الشرعية اليها.

ورغم ذلك، فان صدام لا يقتنع، او بالاحرى لا يريد ان يقتنع، ظنا منه انه يستطيع بمناوراته وتسويفه تمييع القضية وتحقيق اطماعه عن طريق شق الصف الدولي والاجماع العالمي الذي برهن ولوضح واثبت ان اية تنازلات لن تقدم إلى بغداد وان اية مساومات لن تعقد مع حكام العراق.

ولاشك، ان عدم اقتناع صدام يعود الى مرض نفسي يعاني منه منذ بدء تسلطه على العباد في العراق، وهو العشوائية في كل ما يفعل ويقرر، ولذلك فهو يعتقد واهما ان غيره يتصرف بعشوائية، وقد فاته ان القوات التي تقف بمواجهته تاتمر باوامر قادة ليسوا من صنفه ابدا، فقراراتهم صائبة، وخطواتهم مدروسة، وهي حتما ستحقق تحرير الكويت.

مشاورات امريكية سوفييتية حول الازمة.. خلال ايام

واشنطن ـ من هدى توفيق:

ابلغ مصدر امريكي مسئول «الاتحاد» بان مشاورات امريكية سوفييتية هامة ستتم خلال الايام القادمة حول ازمة الخليج بين الرئيسين جورج بوش وميخائيل جورباتشوف بعد ان يتضح الموقف العراقي من تحديد مواعيد يقبلها الطرفان للحوار بين بغداد وواشنطن.

وقال مسئول في الخارجية الامريكية انه لا دليل حتى الان على نجاح الاتصالات في تحديد موعد زيارة جيمس بيكر وزير الخارجية الامريكية للعاصمة العراقية، مضيفا ان الفترة التي حددها بوش لايفاد بيكر تنتهي الخميس القادم، وتتوقع مصادر الخارجية الامريكية ان يحاول العراق الدخول في اتصالات جديدة قبل هذا التاريخ عن طريق سفيره في واشنطن.

ترحيب مصري بتصديق بوش على قرار الغاء الديون العسكرية الامريكية

واشنطن ـ أ ش أ: رحب السفير المصري في واشنطن عبدالرءوف الريدي بتصديق الرئيس الامريكي جورج بوش على الغاء الديون العسكرية المستحقة على مصر للولايات المتحدة، وقال ان هذه الخطوة تمثل اخر مرحلة في العملية الاجرائية المتعلقة بالغاء الديون وذلك بعد ان كان الكونجرس قد اقر الاساس التشريعي لعملية الالغاء بناء على مبادرة الرئيس بوش بهذا الشأن في شهر سبتمبر الماضي.

واكد السفير المصري ان استكمال هذه الخطوات يجسد تقدير الولايات المتحدة لدور مصر القيادي والرائد ومراعاتها للظروف التي يمر بها الاقتصاد المصري نتيجة للضغوط التي يتعرض لها في اعقاب ازمة الخليج.

وقال في تصريح ادلى به بهذه المناسبة ان استكمال خطوات الغاء الديون العسكرية المستحقة على مصر يعتبر في الوقت نفسه تعبيرا عن العلاقات القوية التي تربط مصر والولايات المتحدة، وهي العلاقات القائمة على اساس من الاحترام المتبادل والمصالح المشتركة.

واضاف ان قرار الرئيس الامريكي الذي ابلغ الى الكونجرس امس الاول ياتي تتويجا لمساعي الرئيس حسني مبارك وثمرة للجهود التي بذلها منذ توليه الرئاسة للتخفيف من اعباء الديون المصرية الضاغطة على كاهل الاقتصاد المصري.. وذلك في سبيل العمل على تمكين البلاد من الانطلاق في مسيرة التنمية والتقدم.

واختتم السفير المصري تصريحه مؤكدا ان هذا القرار سيكون من شانه ان يفتح الطريق ويشجع الدول الاخرى على ان تحذو حذو الولايات المتحدة واتخاذ خطوات مماثلة لتخفيف عبء المديونية المصرية.

■ أبوغزالة: قدرة العراق على شن حرب كيماوية.. محدودة

لندن ـ ق ن ا: اكد المشير محمد عبدالحليم ابو غزالة مساعد الرئيس المصري ووزير الدفاع السابق في مقابلة مع هيئة الاذاعة البريطانية امس ان قدرة العراق على شن حرب كيميائية محدودة.

وقال انه لايمكن للعراق ان يطلق اسلحة كيميائية الا من الطائرات او بالمدفعية لكنه لايستطيع اطلاقها بالصواريخ.. ومن المؤكد ايضا انه ليس لديه اسلحة كيميائية حديثة، كما استخف المشير ابو غزالة بتهديد الرئيس العراقي صدام حسين بضرب اسرائيل اذا ما اندلعت الحرب، وقال «انه لايوجد بصواريخه وطائراته المدى اللازم لذلك».

النظام العراقي يواصل محاولاته لتفتيت الصفوف العربية

تونس ـ وكالات الانباء: في اطار سياساته العدوانية التي ادت الى تفتيت الصفوف العربية، دفع النظام العراقي موظفيه في جامعة الدول العربية الى تقديم استقالاتهم «احتجاجا» على نقل مقر الجامعة من تونس الى القاهرة طبقا لقرارات القمة العربية. وهو الاجراء الذي سيصبح نافذا اعتبارا من يوم غد ٣١ يناير.

السعودية تنفي أنباء أردنية عن اعتقال طيارين

الرياض ـ وكالات الانباء: نفت المملكة العربية السعودية انباء صحفية في عمان بالاردن تحدثت عن قيام السلطات السعودية باعتقال طيارين ومنع اخرين من الطيران في الاجواء السعودية. واكد مصدر مسئول في تصريح لوكالة الانباء السعودية بثته مساء امس بان هذه الانباء عارية عن الصحة وتثير السخرية، وكانت صحيفة تدعي «شيحان» قد زعمت ذلك امس الاول.

في رسالته الى الرئيس الامريكي

جورباتشوف: التغييرات الحالية هدفها اقرار النظام

المطالبة بالتحقيق في ادعاءات عن تلاعب في انتخاب نائب الرئيس

واشنطن ـ موسكو ـ وكالات الانباء: كشف مسئولون امريكيون عن ان الزعيم السوفييتي ميخائيل جورباتشوف طمأن الرئيس الامريكي جورج بوش في الرسالة الاخيرة التي بعث بها اليه الى ان التغييرات الحالية التي يشهدها الاتحاد السوفييتي تهدف لاستتباب النظام ولا تعكس اي تراجع عن سياسات الاصلاح. واعلن مسئول في البيت الابيض انه ليس هناك ما يدعو لتأجيل قمة جورباتشوف ـ بوش المقررة في فبراير القادم بموسكو. وفي الوقت نفسه طالبت مجموعة من النواب السوفييت الراديكاليين باجراء تحقيق فيما زعموه عن حدوث غش في انتخاب جينادي يانايف نائبا لجورباتشوف واكدوا انها فضيحة تماثل فضيحتي ووترجيت وايران جيت.

وكان بوش قد قطع يوم الخميس الماضي عطلته لكي يجتمع في البيت الابيض مع السفير السوفييتي في واشنطن الذي نقل اليه رسالة من جورباتشوف قال عنها مصدر في الادارة الامريكية انها قدمت تاكيدات بانه لا رجعة عن شيء من الاصلاحات التي بداها جورباتشوف.

وكانت الاستقالة المفاجئة لادوارد شيفاردنادزة وزير الخارجية السوفييتي وتعيين عضو متشدد في الحزب الشيوعي نائبا للرئيس السوفييتي قد اثارا مخاوف من ان الكرملين بدأ يبتعد عن سياسة الاصلاح بعد تحذيرات شيفاردنادزة من ان

● البقية ص٢١ عمود ٣ ●

ميجور يزور مصر في ٩ من يناير

القاهرة ـ ق ن ا: يقوم جون ميجور رئيس وزراء بريطانيا بزيارة لمصر في التاسع من يناير القادم تستغرق بضع ساعات وذلك في اطار الجولة التي يقوم بها لمنطقة الشرق الاوسط وتشمل السعودية وبعض دول المنطقة كما يتفقد خلالها القوات البريطانية في الخليج، ويجرى ميجور محادثات مع الرئيس المصري حسني مبارك تتناول تطورات ازمة الخليج بالاضافة الى العلاقات الثنائية بين البلدين.

رسائل من زايد لرؤساء أمريكا ونيكاراجوا وأوغندا حول العلاقات الثنائية والقضايا ذات الاهتمام المشترك

بعث صاحب السمو الشيخ زايد بن سلطان آل نهيان رئيس الدولة برسالة خطية الى فخامة الرئيس جورج بوش رئيس الولايات المتحدة الامريكية تتصل بعلاقات التعاون والصداقة والقضايا ذات الاهتمام المشترك.

كما بعث صاحب السمو رئيس الدولة برسالة خطية الى فخامة الرئيسة فيوليتا شمورا رئيسة جمهورية نيكاراجوا تتصل بالعلاقات الثنائية.

وبعث سموه كذلك رسالة خطية الى فخامة الرئيس يوري موسيفيني رئيس جمهورية اوغندا تتعلق بالتعاون المشترك بين البلدين.

وتم نقل الرسائل عبر القنوات الدبلوماسية وذلك ردا على رسائل كان صاحب السمو رئيس الدولة قد تلقاها مؤخرا من قادة هذه الدول.

تنفيذا لأوامر زايد وخليفة

تجهيز ٨٠٠ طن من المواد الغذائية تمهيدا لارسالها الى الاتحاد السوفييتي

كتب ـ خالد البدري:

تنفيذا لاوامر صاحب السمو الشيخ زايد بن سلطان آل نهيان رئيس الدولة وصاحب السمو الشيخ خليفة بن زايد آل نهيان ولي العهد نائب القائد الاعلى للقوات المسلحة قامت دائرة المشتريات بابوظبي بالاشراف على ارسال شحنات المواد الغذائية الى مطار ابوظبي الدولي لتقديم المساعدات العاجلة الى الاتحاد السوفييتي مساهمة من دولة الامارات العربية المتحدة في التخفيف من المعاناة التي يواجهها بسبب نقص المواد الغذائية.

صرح بذلك السيد جابر بن احمد الهاملي وكيل دائرة المشتريات، وقال ان الدائرة قامت باختيار عدد من الشركات لتوريد ٨٠٠ طن من المواد الغذائية تشمل اللحوم والاسماك والاجبان والبان الاطفال الى الاتحاد السوفييتي.

وقال السيد علي حسن نائب مدير مطار ابوظبي الدولي أن المطار قام باستلام الشحنات الغذائية، وتم وضعها في اماكن مناسبة للتخزين في انتظار مرحلة شحنها الى الاتحاد السوفييتي والتي يتوقع ان تبدأ في مطلع يناير القادم.

مواقيت الصلاة

فجر	٥٫٣٨
شروق	٧٫٠٧
ظهر	١٢٫٢٦
عصر	٣٫٣٥
مغرب	٥٫٤٥
عشاء	٧٫١٥

تسلمها سلطان بن زايد

زايد يتلقى وثيقة «فداء وولاء» بالدم المصري من الجالية المصرية بدولة الامارات

تلقى صاحب السمو الشيخ زايد بن سلطان آل نهيان رئيس الدولة وثيقة «فداء وولاء» بالدم المصري العربي من الجالية المصرية بدولة الامارات.

وقد تسلم الوثيقة سمو الشيخ سلطان بن زايد آل نهيان نائب رئيس مجلس الوزراء خلال استقباله بمكتبه صباح امس سعادة فخري احمد عثمان السفير المصري لدى الدولة.

وقد اعرب افراد الجالية المصرية في الوثيقة عن الوفاء والولاء لوطنهم الثاني دولة الامارات العربية المتحدة ولصاحب السمو رئيس الدولة.

كما اكد افراد الجالية ان ارواحهم ودماءهم واموالهم واولادهم فداء لتراب هذا الوطن الغالي والدفاع عنه ضد كل معتد باغ اثيم.

كما جرى خلال المقابلة بحث اوجه التعاون وسبل تعزيز العلاقات الثنائية بين البلدين.

[صورة ص ٣]

مناورة بالذخيرة الحية للواء الظفرة

تشترك فيها المدرعات والمدفعية والطيران والصواريخ المضادة للدبابات

شهد سعادة اللواء الركن محمد سعيد البادي رئيس اركان القوات المسلحة صباح امس المناورة التي قام بها لواء الظفرة الآلي الرابع والتي جرت بالذخيرة الحية واشتركت فيها مختلف صنوف اسلحة الدعم والمساندة من الطيران والمدرعات والمدفعية والصواريخ المضادة للدبابات.

وقد بدأ التمرين بايات عطرة من الذكر الحكيم بعد ذلك قدم قائد لواء الظفرة الآلي الرابع واركانية اللواء ايجازا عن سير التمرين. ثم بدأ البيان العملي للتمرين الذي شهده الى جانب رئيس الاركان عدد من كبار القادة والمدراء وضباط القوات المسلحة.

وفي نهاية المناورة القى سعادة رئيس الاركان كلمة توجيهية حث فيها الضباط والافراد المشاركين في التمرين على السير قدما في التدريبات العسكرية والمحافظة على المستوى الرفيع الذي وصلوا اليه وان يتحلوا من الايمان بالله سبحانه وتعالى وتعاليم الدين الاسلامي ومنهج الرسول الكريم صلى الله عليه وسلم زادا يعينهم في عملهم حتى يحققوا لهذا الوطن العزيز مانصبو اليه جميعا من خير وعزة تحت القيادة الرشيدة لصاحب السمو الشيخ زايد بن سلطان آل نهيان رئيس الدولة القائد الاعلى للقوات المسلحة.

[صورة ص ٤]

اليوم يبدأ صرف الرواتب بالبنوك

دبي ـ الاتحاد: يبدأ اليوم صرف رواتب شهر ديسمبر الحالي للعاملين بالوزارات والدوائر الاتحادية بالدولة. وكانت وزارة المالية والصناعة قد قامت امس بتحويل رواتب العاملين بالوزارات والدوائر الاتحادية الى البنوك تمهيدا لصرفها اعتبارا من اليوم. كما حولت الشيكات الخاصة بالمساعدات الاجتماعية عن نفس الشهر الى وزارة العمل والشئون الاجتماعية.

أسواق النقد والمعادن

■ العملات ■

□ القاهرة: حافظ سعر درهم الامارات على ٧٥٫٢ قرش والدولار الامريكي على ٢٨٨ قرشا.

■ الذهب والفضة ■

□ محليا: سجل سعر جرام الذهب زيادة ملحوظة بمقدار ٨٣ فلسا وبلغ ٤٧٫١٩ درهم وارتفع سعر الاونصة الى ١٤٦٧٫٨٢ درهم كما ارتفع سعر جرام الفضة الى ٥٤ فلسا.

اطلاق ٣١ من ركابها الـ ٨٢

اختطاف طائرة جزائرية خلال رحلة داخلية

الخاطفون يطالبون بالافراج عن أصوليين في تونس

الجزائر ـ وكالات الانباء: اختطفت طائرة جزائرية الليلة قبل الماضية خلال قيامها برحلة داخلية واطلق سراح ٣١ من ركابها الـ ٨٢ بعد ظهر امس في حين ذكرت وكالة الانباء الجزائرية ان الخاطفين اصوليون جزائريون يطالبون بالافراج عن اعضاء من حركة «النهضة الاسلامية» التونسية.. ورفضت تونس استقبال الطائرة في حين افادت مصادر مطلعة ان الخاطفين يطلبون الذهاب الى مصر، وذكر الراديو الجزائري ان الخاطفين اطلقوا سراح النساء وطفلين مقابل التزود بالوقود للتوجه الى العاصمة الليبية.

فقد ذكرت وكالة الانباء الجزائرية ان طائرة ركاب من طراز «بوينج ٧٣٧» تابعة للخطوط الجوية الجزائرية اختطفت اثناء قيامها برحلة داخلية الليلة قبل الماضية واجبرت على التوجه الى عنابة الواقعة على بعد ٤٥٠ كيلومترا شرقي مدينة الجزائر وذلك فور اقلاعها من مدينة غرداية الواقعة على بعد ٦٠٠ كيلومتر جنوب الجزائر.

وذكر مصدر جزائري رسمي انه تم بعد ظهر امس السبت اطلاق سراح ٣١ من الركاب الـ ٨٢ ثم اطلاق سراح ٨ اشخاص.

واوضح ان معظم الركاب الـ ١٤ الاجانب هم بين الركاب الذين اطلق سراحهم وان معظمهم فرنسيون واسبان.

وتم اطلاق سراح هؤلاء الركاب على ثلاث مراحل، اذ اطلقت مجموعة اولى تضم امراتين وثلاثة رجال ثم تبعتها مجموعة ثانية تضم ١٨ شخصا وفي المرحلة الثالثة تم اطلاق سراح ٨ اشخاص.

● البقية ص٢١ عمود ٣ ●

حالة الجو

تتوقع مصادر الارصاد الجوية بمطار ابوظبي الدولي ان يسود البلاد اليوم طقس بارد وغائم.. الرياح من جنوبية الى جنوبية شرقية تصبح من شمالية غربية الى شمالية خلال منتصف النهار وارتفاع موج البحر من قدمين الى ثلاث اقدام. وفيما يلي بيان بدرجات الحرارة ونسب الرطوبة المئوية التي تم تسجيلها امس.

	درجات الحرارة		نسب الرطوبة ٪	
	العظمى	الصغرى	العليا	الدنيا
ابوظبي	٢٢	١٤	٦٤	٣٠
العين	٢٣	١١	٦٥	٢٢
دبي والشارقة	٢١	١١	٤٧	٢١
رأس الخيمة	٢٢	٠٧	٦٨	٢٩
الفجيرة	٢٤	١٧	٤٧	٣٠

حركة الموانىء

ميناء زايد
ت : ٧٢٥٦٠٠

رصيف	الباخرة	الحمولة
١	وورمان سنلجا	حلويات
٢	اوكل شاريتي	حلويات
١٦	سوسيفيتا	منوعة
١٨	زانلرام	حبوب
١٨	موريد اورشد	حبوب
١٩	بونجاكسيدانج	حبوب

وينتظر وصول

رصيف	الباخرة	الحمولة
١٥	البار هارموني	رو رو
٩	سوبرسيرفنت - ١	معدات
١٥	كوزوموبيل ايس	رو رو

ميناء راشد دبي
ت : ٤٥٩٦٩٩

الباخرة

عرفات — جيوجن
كرامة — هوى يانغ
ايس بيرغ — لوتس دون
العريش — هالفلرد
الوجبه

ميناء خالد الشارقة
ت : ٥٤١٦٦٦

٣	كوستينستي	ارز
٦	زياد	سماد
٦	ايران هرمز - ٢٦	ركاب وشحن
٧	صن ست	سماد
٨	سي وند	طحين
١٠	خزام - ٣	طحين

ميناء صقر رأس الخيمة
ت : ٥٦٤٤٤

الباخرة

سي بروجرس
سي نلس
امواج
انجيلا

حركة الطيران

الرحلات القادمة والمغادرة من... والى..

مطار ابوظبي الدولي تليفون ٧٥٧٥٠٠

الشركة	قادمة من	الوصول	مغادرة الى	المغادرة
الشرق الاوسط	دبي	٠٧٤٥	بيروت	٠٨٣٠
الهندية	بومبي	٠٧٤٠	تريفاندروم	٠٩٠٠
الاردنية	دبي	٠٨٠٠	عمان	٠٨٤٥
الباكستانية	كراتشي	٠٩٠٠	نيروبي	١٠٠٠
الصومالية	مقديشيو/دبي	١٤٣٠	مقديشيو	١٥٣٠
السودانية	الخرطوم/دبي	١٥٠٠	الخرطوم	١٦٠٠
السعودية	الظهران	١٥٢٥	دبي	١٥٥٥
اليمدا	عدن	١٦٢٥	عدن	١٧٢٥
السعودية	دبي	١٨٠٥	الظهران	١٨٣٥
الهندية	تريفاندروم	١٨٣٥	بومبي	٢٠٠٠
مارتنداير	امستردام	٢٠٤٥	بانكوك	٢٢٠٠
الباكستانية	نيروبي	٢٢١٠	كراتشي	٢٣٢٠
لوفتهانزا	فرانكفورت	٢٢٣٠	كراتشي	٢٣٣٠
الاندونيسية	فرانكفورت	٢٢٣٥	جاكرتا/دنباسر	٢٣٣٥
الهولندية	امستردام/الظهران	٢٣٠٠	الظهران/امستردام	٠٠٣٠
البريطانية	لندن/البحرين	٠٠٤٥	لندن	٠٢١٥
السريلانكية	امستردام/باريس	٠٠٤٠	كولومبو	٠١٣٥
الاردنية	عمان	٠١١٥	دبي	٠٢٠٠
الاندونيسية	جاكرتا	٠٢٤٠	فيينا/لندن	٠٤١٠
الاندونيسية	جاكرتا/بانكوك	٠٣٠٥	باريس/امستردام	٠٤٢٥
التشيكية	سنغافورة/بانكوك	٠٤٠٥	براغ	٠٥٢٠
لوفتهانزا شحن	فرانكفورت	٠٧٢٠	بانكوك	٠٩٠٠
الفرنسية شحن	باريس	١٤٠٥	بانكوك	١٥٥٠
مارتن اير شحن	تايبي	١٦٤٥	امستردام	١٨٠٠
الفرنسية شحن	هونج كونج دلهي	٠١٣٥	باريس	٠٦٢٠
الفرنسية شحن	بانكوك	٠٥١٠	باريس	٠٦١٠

طيران الخليج من مطار ابوظبي

الرحلة	قادمة من	الوصول	مغادرة الى	المغادرة
٤١	—	—	البحرين استنبول اثينا	٠٨١٥
١١٥٥	مانيلا بانكوك البحرين	٠٨٠٥	—	—
٧٠٥	—	—	الدوحة/الخرطوم	١٠١٠
٤٠٧١	كراتشي/مسقط	٠٩٢٥	البحرين/القاهرة	١٠٥٠
١٧٠٣	بومبي	٠٩٣٠	الدوحة/جدة	١١١٥
٣٥٢	البحرين	١٢٤٥	مسقط	١٣١٥
٣٦٣	مسقط	١٤٢٥	البحرين	١٤٥٥
٤٢٢٣	كراتشي	١٧٠٥	الدوحة	١٧٤٠
٩٠٢	دمشق/الدوحة	٢١١٠	البحرين	٢٢٠٠
٧٠٦	الخرطوم/الدوحة	٢٢٤٥	—	—
٥٢	البحرين	٢٣٥٠	بومبي	٠٠٥٠
١٩٣٠	الدوحة	٠٠٢٠	صنعاء	٠١٠٠

مطار الشارقة الدولي تليفون : ٥٨١٠٠٠

الشركة	قادمة من	الوصول	مغادرة الى	المغادرة
الخليج	—	—	بومبي	٠٠٥٠
الخليج	البحرين	٠٠٢٥	كراتشي	٠١٠٠
الصينية	بكين	٠٢٢٠	زيوريخ	٠٣١٥
الصينية	بكين	٠٢٤٥	اديس ابابا	٠٣٣٥
الصينية	بكين	٠٣٠٠	لندن	٠٤٢٥
الهندية	بومبي	٠٥٥٥	ابوظبي/تريفاندروم	٠٦٤٥
عبر المتوسط	بيروت	٠٧٠٠	بيروت	٠٨٠٠
الخليج	كراتشي	٠٧٣٥	البحرين	٠٨٤٥
الخليج	مسقط	٠٧٣٠	الدوحة/عمان	١١١٥
الخليج	لندن/الدوحة	٠٩٤٠	مسقط/بومبي	١٠٤٠
الخليج	البحرين	١١٢٠	الظهران	٢١٣٥
الايرانية	طهران	١٨٠٠	طهران	١٩٣٠
الهندية	تريفاندروم/ابوظبي	٢٠٤٠	بومبي	٢٢٠٠
اليمنية	صنعاء	٢١٠٥	كراتشي	٢٢٠٠
الصينية	لندن	٢١١٥	بكين	٢٢٢٥

طيران الامارات من مطار دبي الدولي

الرحلة	قادمة من	الوصول	مغادرة الى	المغادرة
٤	فرانكفورت استنبول	٠١١٥	—	—
٥٠	—	—	بانكوك مانيلا	٠٢٣٠
٤١	—	—	كولومبو سنغافورة	٠٢٣٥
٥٠٤	—	—	بومبي	٠٣٤٥
٦٠٠	—	—	كراتشي	٠٧٤٥
١	—	—	لندن	٠٨٠٠
٥٠٥	بومبي	١٠٤٥	—	—
٥٠٢	—	—	بومبي	١٢٣٠
٦٠١	كراتشي	١٣٠٠	—	—
٤٠١	—	—	القاهرة	١٤١٥
٥٠٣	بومبي	٢٠٣٠	—	—
٧٠٢	—	—	دلهي	٢٢٣٠
٥٠٠	—	—	بومبي	٢٢٤٥
٤٠٢	القاهرة	٢٢٥٥	—	—
٢	لندن	٢٣٥٩	—	—

طيران الخليج من مطار دبي الدولي

الرحلة	قادمة من	الوصول	مغادرة الى	المغادرة
٥٣١	—	—	البحرين	٠٧٣٠
٣٥١	مسقط	٠٨٢٥	البحرين	٠٩٠٠
٥٣٠	البحرين	١٠٥٠	مسقط	١١٤٠
٥٣٢	البحرين الدوحة	١٨١٥	البحرين	١٩٣٠
٣٥٨	البحرين	٢٢٥٠	—	—

مطار دبي الدولي تليفون : ٢٤٥٥٥٥

الشركة	قادمة من	الوصول	مغادرة الى	المغادرة
كاثي باسيفيك	—	—	هونج كونج	٠٠٢٠
كاثي باسيفيك	هونج كونج بانكوك بومبي	٢٣٠٠	بومبي بانكوك هونج كونج	٢٣٥٥
الهولندية	—	—	بانكوك تايبيه	٠٠٣٥
الهولندية	تايبيه بانكوك	٠١٠٥	امستردام	٠٢٠٥
الهولندية	امستردام	٢٣٤٠	—	—
الماليزية	امستردام فيينا	٠٠٢٠	كوالالمبور	٠١٢٠
الماليزية	كوالالمبور	٠١٥٠	لندن	٠٣١٥
الماليزية	كوالالمبور	٠٢٣٠	زيوريخ بروكسل	٠٣٣٠
الماليزية	كوالالمبور	١٢٣٠	جدة	١٣٣٠
الباكستانية	—	—	لاهور	٠١٠٠
الباكستانية	لاهور	١٠٤٥	كراتشي	١٢٤٥
الباكستانية	كراتشي	١١٢٠	لندن	١٢٣٠
الباكستانية	كراتشي	٢٣٣٥	—	—
البريطانية	لندن	٠٠٢٥	هونج كونج مانيلا	٠١٣٠
البريطانية	هونج كونج	٠١٠٠	لندن	٠٢٠٥
البريطانية	لندن	٠٤٠٠	سيشل موريشيوس	٠٥٠٥
البريطانية	دلهي	٠٧٢٥	لندن	٠٨٢٥
فيدرال اكسبرس	—	—	هونج كونج	٠١٣٠
البروناية	—	—	بانكوك بندر بيغوان	٠٠٤٥
لوفتهانزا	فرانكفورت الرياض	٠١٠٠	الرياض فرانكفورت	٠٨١٥
الاردنية	عمان ابوظبي	٠٢٣٠	ابوظبي عمان	٠٧٣٠
البنغالية	دكا	٠٣٣٠	لندن	٠٤٣٥
البنغالية	امستردام اثينا	٢٢٢٠	بومبي دكا	٢٣٢٠
الافغانية	—	—	كابول	٠٥٠٠
الافغانية	كابول	١٢٣٠	—	—
انترفلوج	برلين	٠٤٢٠	هانوي	٠٥٣٠
انترفلوج	برلين	٠٦٥٠	بانكوك	٠٨٣٥
انترفلوج	هانوي	١٤٠٠	برلين	١٥١٥
السريلانكية	كولومبو	٠٤٢٥	لندن	٠٥٢٥
السريلانكية	كولومبو	٠٥١٠	زيوريخ فرانكفورت	٠٦١٠
السريلانكية	لندن	٢٣٣٠	—	—
الشرق الاوسط	—	—	ابوظبي بيروت	٠٧١٥
النيبالية	لندن فرانكفورت	١٨٥٠	كتماندو	١٠٢٠
الهندية	دلهي	١١٠٠	تريفاندروم	١٢١٥
الهندية	بومبي	١٨٣٥	بومبي	٢٠٠٠
الهندية	تريفاندروم	٢١٣٥	دلهي	٢٣٠٠
الايرانية	بندر عباس	١١١٥	بندر عباس	١٢١٥
الايرانية	اصفهان	٢١٣٥	اصفهان	٢٢٣٥
الصومالية	مقديشيو	١١٤٠	ابوظبي مقديشيو	١٣٤٠
السودانية	الخرطوم	١٣٣٠	ابوظبي الخرطوم	١٤٣٠
القبرصية	لارنكا	١٤٣٠	البحرين لارنكا	١٥٢٠
السعودية	الرياض	١٦٣٠	الرياض	١٧٣٠
السعودية	الظهران ابوظبي	١٦٣٠	ابوظبي الظهران	١٧٣٠
الليبية	مانيلا	٢١٣٥	الرياض	٢٢٥٠
السويسرية	زيوريخ الرياض	٢٣٣٠	—	—

الصيدليات المناوبة

● ابوظبي - نهارا : صيدلية الصلاح - شارع حمدان ت ٢١١٦٥٦، وصيدلية السعادة - شارع السلام ت ٧٨٣٧٢٣
ليلا: صيدلية الاهرام - شارع خليفة ت ٣٣٦١٩٩، والصيدلية المركزية - شارع ليوا ت ٣٢٦٥٦٦، وصيدلية الانوار - المصفح ت ٥٥٤٤٤٢

● العين : صيدلية النصر - شارع زايد الاول ت ٦٥٥٧٧١

● دبي: صيدلية القس - خلف وزارة العمل ت ٦٩٢٩٧٥، وصيدلية زعبيل - شارع الفهيدي ت ٥٣٥٤٣٠

● الشارقة - نهارا : صيدلية الساعة - ميدان الزهراء ت ٣٧١٩٤٨، وصيدلية ماجد - شارع سيف المدفع ت ٣٥٣٤٢٢
ليلا : صيدلية الحكمة - شارع الزهراء ت ٣٦٧٢٦٨، وصيدلية الهاشمية - شارع الوحدة ت ٣٣١٩٧٠

● الذيد : صيدلية الجمهور - الشارع العام

● خورفكان : صيدلية المسدوس - السوق القديم ت ٨٥٢٧٤

● كلباء : صيدلية كلباء الجديدة - شارع الشيخ سعيد القاسمي ت ٧٧٤٥٨

● رأس الخيمة - الصيدلية الدولية - شارع الصباح ت ٣٣٣٦٧، وصيدلية الكورنيش - شارع عمان ت ٢٩٧٧٩

● عجمان : صيدلية النعيمية - منطقة النعيمية ت ٤٢٧٨٧١، وصيدلية العطار - شارع عثمان بن عفان ت ٤٢٧١٤٢

● ام القيوين : صيدلية سرين - شارع الملك فيصل ت ٦٦٧٧٨٢

● الفجيرة : صيدلية الفجيرة الجديدة - شارع الغرفة ت ٢٤٨٢٠

أرقام هواتف المستشفيات

مستشفى	هاتف	المدينة
المركزي	٢١٤٦٦٦	ابوظبي
الجزيرة	٢١٤٨٠٠	ابوظبي
الكورنيش	٧٢٤٩٠٠	ابوظبي
المفرق	٢٣١٠٠	بني ياس
الجيمي	٦٣٥٨٨٨	العين
توام	٦٧٧٤٤٤	العين
راشد	٣٧٤٠٠٠	دبي
الكويت	٦٩١٢٠٠	دبي
المكتوم	٢٢١٢١١	دبي
دبي الجديد	٢٢٩١٧١	دبي
القاسمي	٢٧٧١١١	الشارقة
الاسنان	٥٤١٤١١	الشارقة
الكويت	٢٤٢١١١	الشارقة
صقر	٢٣٦٦٦	رأس الخيمة
سيف بن غبش	٢٣٥٥٥	رأس الخيمة
عجمان	٤٢٢٢٢٧	عجمان
الزهراء	٤٢٢٢٣٥	عجمان
ام القيوين	٦٥٦٨٨٨	ام القيوين
الفجيرة	٢٤٦١١	الفجيرة

محطات البترول ليلا

■ ابوظبي :
○ المطار - قرب المطار القديم
○ الاشغال - شارع المطار القديم
○ الفردوس - شارع الميناء
○ بني ياس - شارع بني ياس
○ النصر - شارع زايد الاول (الخالدية)
○ الكورنيش - شارع الكورنيش
○ المرور - شارع المطار الجديد (مقابل الترخيص)
○ شرطة البطين - شارع الخليج العربي
○ الطريق الغربي - طريق المصفح / ابوظبي
○ النور - شارع المطار الجديد

■ منطقة مابعد المقطع :
○ المفرق - طريق ابوظبي / العين (قبل جسر المفرق)

● الشهامة - منطقة الشهامة - طريق ابوظبي /دبي
○ سيح شعيب - سيح شعيب - طريق ابوظبي /دبي
○ جرن يافور - مدينة بني ياس - طريق العين/ ابوظبي
○ مدينة المفرق - امام مستشفى المفرق - طريق عام ابوظبي /دبي
○ السمحة - السمحة - طريق دبي / ابوظبي
○ الشبيصى - الختم - طريق ابوظبي / العين
○ المطار الدولي - داخل حرم المطار الدولي
○ المصفح - منطقة المصفح الصناعية
○ المطار الدولي الجديد - طريق المطار الجديد

■ العين : ○ الهيلي - منطقة الهيلي

○ زاخر - دوار زاخر
○ دوار الجبل - طريق ابوظبي / العين

■ المنطقة الغربية :
○ طريف - طريق السلع / ابوظبي قرب مستودع طريف
○ السلع - السلع - قرب جمرك السلع
○ بدع زايد - مدينة بدع زايد
○ الرويس - طريق ابوظبي / السلع
○ ليوا - مدينة ليوا
○ غياثي - مدينة غياثي
○ طريف الجديدة - طريق ابوظبي / السلع ، قرب شرطة طريف

■ دبي : - (هور العنز) - شارع هور العنز - ديرة
- (الرجحان) - شارع مركز دبي التجاري

هواتف الطوارىء

الامارة	ابوظبي	دبي	الشارقة	عجمان	ام القيوين	رأس الخيمة	الفجيرة	العين
اسعاف	٩٩٨	٩٩٨	٩٩٨	٩٩٨	٩٩٨	٣٣٥٥٥	٩٩٨	٩٩٨
شرطة	٩٩٩	٩٩٩	٩٩٩	٩٩٩	٩٩٩	٣٣٨٨٨	٩٩٩	٩٩٩
الدفاع المدني	٩٩٧	٩٩٧	٩٩٧	٩٩٧	٩٩٧	٥٢٥٥٥	٩٩٧	٩٩٧
المرور	٤٧٦١٠٠	٦٦٠٥٥٥	٥٤١١١١	٤٢٤٩٠٩	٦٦٦٦٦٦	٥١١١١	٢٢٥١١	٣٨٨٨٨
الكهرباء	٤٦٤٦٧٧	٢٢٢١١١	٥٢٢٥١١	٤٢٢٣١٠	٦٦٦٤٦٦	٢٨٤٤٤	٢٢٢٢٥	٦٤١٦٠٠
المياه	٧٢٢٤٤٣	٤٧٠٠٧٥	٥٢٢٦١١	٤٢٢٣١٠	٦٦٦١٤٤	٢٨٤٤٤	٢٢٢٢٥	٦١١١١٦

رموز فتح الخطوط داخل مدن الدولة

ابوظبي	٠٢	الخزنة	٠٨٢	السمحة	٠٥٦	السيلي	٠٨٣
ام القيوين	٠٦	الخوانيج	٠٤٨	الشارقة	٠٦	الهيباب	٠٨٢
بدع زايد	٠٥٣	خورفكان	٠٧٠	ضدنا	٠٧٠	مربح	٠٧٠
البدية	٠٧٠	دبا	٠٧٠	طريف	٠٥٣	مزيد الصناعية	٠٣
بوحصا	٠٥٤	دبي	٠٤	عجمان	٠٦	مسافي	٠٧٠
جبل الظنة	٠٥٢	الذيد	٠٦	عصب	٠٥٥	المصفح	٠٢
جبل علي	٠٨٤	رأس الخيمة	٠٧٧	العوير	٠٤٨	مطار ابوظبي	٠٢
جزيرة داس	٠٥٧	الرويس	٠٥٢	العين	٠٣	المفرق والوثبة	٠٥١
حبشان	٠٥٣	زاخر	٠٣	الفجيرة	٠٧٠	المقطع	٠٢
حتا	٠٨٥	السد	٠٣	فلج المعلا	٠٦	المناعسة	٠٦
الحمرية	٠٦	السعديات	٠٢	كلباء	٠٧٠	الهاتف المتحرك	٠٥٠

رموز فتح الخطوط الدولية

السودان	٠٠٢٤٩	كندا	٠٠١	السعودية	٠٠٩٦٦	سنغافورة	٠٠٦٥
الاردن	٠٠٩٦٢	اليونان	٠٠٣٠	الكويت	٠٠٩٦٥	تايلاند	٠٠٦٦
لبنان	٠٠٩٦١	هولندا	٠٠٣١	العراق	٠٠٩٦٤	اليابان	٠٠٨١
ليبيا	٠٠٢١٨	بلجيكا	٠٠٣٢	سوريا	٠٠٩٦٣	الهند	٠٠٩١
تونس	٠٠٢١٦	فرنسا	٠٠٣٣	باكستان	٠٠٩٢	تشيكوسلوفاكيا	٠٠٤٢
الجزائر	٠٠٢١٣	اسبانيا	٠٠٣٤	ايران	٠٠٩٨	النمسا	٠٠٤٣
المغرب	٠٠٢١٢	ايطاليا	٠٠٣٩	لوكسمبورج	٠٠٣٥٢	انجلترا	٠٠٤٤
مصر	٠٠٢٠	سويسرا	٠٠٤١	ايرلندا	٠٠٣٥٣	الدانمرك	٠٠٤٥
امريكا	٠٠١	ماليزيا	٠٠٦٠	قبرص	٠٠٣٥٧	السويد	٠٠٤٦
قطر	٠٠٩٧٤	استراليا	٠٠٦١	هونج كونج	٠٠٨٥٢	النرويج	٠٠٤٧
البحرين	٠٠٩٧٣	اندونيسيا	٠٠٦٢	بنجلاديش	٠٠٨٨	المانيا الغربية	٠٠٤٩
عمان	٠٠٩٦٨	الفلبين	٠٠٦٣	تايوان	٠٨٨٦	البرازيل	٠٠٥٥
اليمن	٠٠٩٦٧						

مسابقة اليوم

ا ل ك ل م ا ت ■ ا ل م ت ق ا ط ع ة

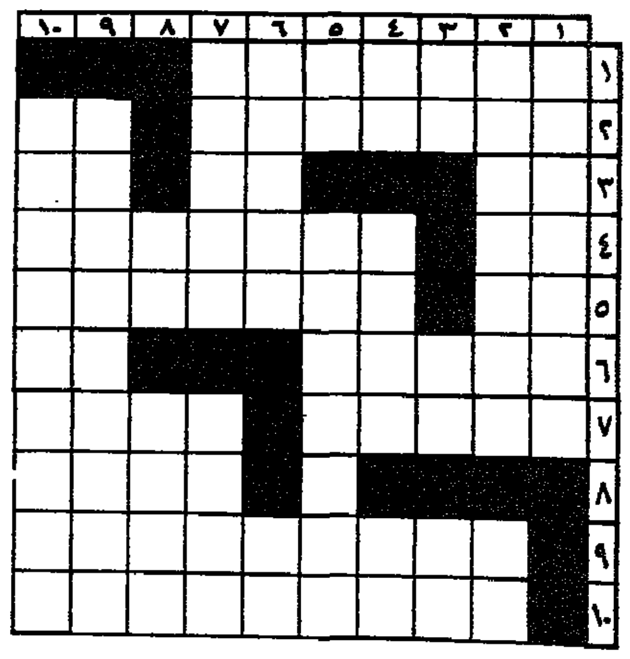

● الكلمات الأفقية :

(١) التكس
(٢) خففنا آلامه - لا يسمعون
(٣) اداة جزم - للنفي - معبود فرعوني قديم
(٤) بصحبة - خريجات الجامعة (م)
(٥) قرر - مساويهم (م)
(٦) يرسو - متشابهان
(٧) خالفتك - يتوج
(٨) في اللباس العربي (م)
(٩) احتفال بمرور خمسين عاما (م)
(١٠) لعلاج مرض السكر

● الكلمات الرأسية:

(١) من الدورات العالمية الرياضية
(٢) استخدام (م) للنداء
(٣) تجدها في ستر - قرر (م) - اداة عطف
(٤) لازم للنبات - تكره - لفظة تألم (م)
(٥) اداة نصب - نفهمها ونحفظها (م)
(٦) من الزهور (م) - من الأمراض (م)
(٧) طلبهم (م) عذابي (م)
(٨) للاستفهام - يحمل التيار الكهربائي
(٩) يظهر اثره على العالم اجمع
(١٠) قاموس عربي شهير

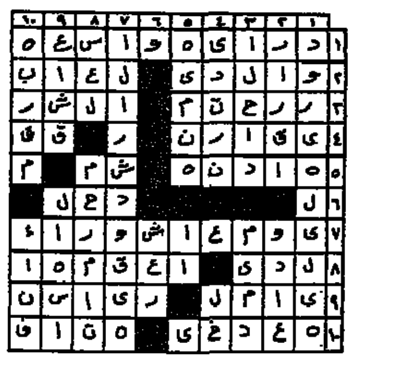

حل مسابقة امس

تاريخ لمن يهمه التاريخ

تاريخ كرة القدم [٤]

كان كل شيء قد اعد بدقة غير عادية ، حتى الطريق الذي كان على رئيس فريق البرازيل، ان يسلكه لتسلم الكأس، وخطاب محافظ المدينة، ومكان الفرق الموسيقية العسكرية، ودورة الشرف.. وبعد الهدف الذي سجله اللاعب البرازيلي فريياكا، رد الأوروجوايون بهدفين لسكيافينو وجيجيا!

وفي عام ١٩٥٤ قامت سويسرا بتنظيم الدورة الخامسة في برن، وقد تمكنت سويسرا سريعا، من اخراج ايطاليا، بينما اساءت البرازيل اللعب امام الفريق المجري، الذي اظهر دقة فنية رائعة، كسب بها المباراة. وفي المباراة النهائية، وتحت وابل من المطر، لم يجد السحرة المجريون كوكشيش، وشيبور، وبوشكاش ، وهيدجوتي، اية صعوبة امام الفريق الالماني، الذي كانت خبرته الفنية اقل مستوى، رغم الارادة القوية في الفوز . ومع ذلك، وازاء المجهود الذي بذله عشرات الالوف من مشجعيهم، الذين كانوا قد عبروا نهر الراين، تمكن الالمان من احراز هدف التعادل، قبل ان يتقرر الوقت الاضافي، وعندئذ، تمكن هدافهم ران ، من تسجيل هدف ثالث، كانت فيه نهاية حلم جميل للفنانين المجريين.

الثأر العظيم للبرازيليين

كان عام ١٩٥٨ موعد اللقاء السويدي في ستوكهولم. وفي الدور قبل النهائي، خاضت فرنسا معركة «الشرف» ببراعة، ضد البرازيليين ذوي الحظوة ، بل ان ابنى مدينة ريمس، كوبا وفونتين، اثارا اعجاب الاسرة المالكة. ومنذ عام ١٩٣٠ كانت الدولة المنظمة للمباراة، تبدو دائما على مستوى رائع، ولذلك فلم يكن مما يدعو للدهشة، ان نجد الفريق السويدي يصل الى الدور النهائي ضد البرازيل، التي كان فريقها يضم لاعبا جديدا يدعى بيليه.. وقد تمكنت البرازيل، من احراز اول كأس عالم، بعد مباراة اتسمت بالرشاقة والهجوم العنيف (٥ - ٢) ، وان ظلت السويد محافظة على جديتها طوال المباراة. وهكذا تمكن ديدي، وفافا، وبيليه، وجارنشيا، وسانتوس وجلمار، من الثأر لهزيمتين سابقتين.

انه في يوم ٣٠ ديسمبر

١٨٩٣ : وفاة صموئيل بيكر الرحالة البريطاني الذي اكتشف اعالي النيل ووصل الى مصب بحيرة فيكتوريا.
١٩١١ : انتخبت الجمعية الثورية المؤقتة في الصين الدكتور صن يات صن كاول رئيس للجمهورية.
١٩٤٧ : احيل النزاع بين الهند وباكستان على كشمير الى الأمم المتحدة.
١٩٥٨ : قررت دول غرب افريقيا الناطقة بالفرنسية تأليف اتحاد داخل المجموعة الفرنسية.
١٩٦٤ : قرر مجلس الأمن الدولي الدعوة الى انهاء جميع اشكال التدخل الخارجي في الكونغو ووقف اطلاق النار وانسحاب المرتزقة.

إذاعة القرآن الكريم من أبوظبي

٠٠ر٤ الافتتاح وعرض البرامج ٠٥ر٤ القرآن الكريم المفسر من سورة يس ١٥ر٤ الحديث الديني «حمدا لله من ملامح السعداء» للشيخ صلاح ابواسماعيل ٢٦ر٤ من الاحاديث النبوية المختارة ٣٠ر٤ النشرة الاخبارية ٤٥ر٤ ابتهال ديني ٥٠ر٤ برنامج «فتية القرآن الكريم» للاستاذ مراد عبدالله ٥٨ر٤ القرآن الكريم من سورة البقرة القارىء الشيخ محمد الطبلاوي ٢٢ر٥ من الاحاديث النبوية المختارة ٢٤ر٥ برنامج «من اخلاق الاسلام» للشيخ على عمر فريج ٢٩ر٥ من الاحاديث النبوية المختارة ٣٠ر٥ تنويه عن انفصال الموجة المتوسطة ٣١ر٥ القرآن الكريم من سورة النحل القارىء الشيخ عبدالفتاح الشعشاعي ٤٣ر٥ ابتهال ديني ٤٦ر٥ اذان المغرب ٤٩ر٥ المصحف المرتل من سورة آل عمران القارىء الشيخ محمود على البنا ٠٤ر٦ برنامج «عيون التراث الاسلامي» للدكتور محمد كمال امام ١٣ر٦ القرآن الكريم من سورة يوسف القارىء الشيخ محمد صديق المنشاوي ٥٨ر٦ الختام بالسلام الوطني.

جدول الترددات الاذاعية لاذاعة الامارات العربية المتحدة من أبوظبي

الموجات المتوسطة	توقيت الامارات	
ك.هـ	من	الى
٦٥٧ و٨١٠ و٧٢٩	١٥ر٦ صباحا	٣٠ر١ ليلا
٩٧٢	١٥ر٦ صباحا	٣٠ر١ ليلا
٩١٣١٤	١٥ر٦ صباحا	٣٠ر١ ليلا
١٥٣٩	١٥ر٦ صباحا	٣٠ر١ ليلا
١٥٧٥	١٥ر٦ صباحا	٣٠ر١ ليلا

موجات الـ اف ام	توقيت	الامارات
م.هـ	من	الى
٥ر٩٣	٨ صباحا	٠٠ر١٢ ليلا. موسيقى.
١ر٩٨	٠٠ر٤ مساء	٠٠ر٧ مساء قرآن كريم.

جدول الترددات الاذاعية لاذاعة الامارات العربية المتحدة من ابوظبي لدول امريكا واوروبا والشرق الاوسط وافريقيا

الموجات ك.هـ	متر	منطقة الخدمة	اللغة	توقيت الامارات من	الى
٠٩٦٠٠	٣١	شمال امريكا	انجليزي	٠٢٠٠	٠٤٠٠
٠٦١٧٠	٤٩		انجليزي	٠٢٠٠	٠٤٠٠
٠٩٥٠٥	٣١		عربي	٠٤٠٠	٠٦٠٠
٠٦١٧٠	٤٩		عربي	٠٤٠٠	٠٦٠٠
١٥١٠٠	١٩	شمال امريكا الغربي	انجليزي	٠٢٠٠	٠٣٠٠
١٣٦٠٥	٢١			٠٣٠٠	٠٤٠٠
١٥٣١٥	١٩	الشرق الاقصى اتجاه اليابان	عربي	٠٦٠٠	٠٧٠٠
٢١٥١٥	١٣			٠٦٠٠	٠٧٠٠
٢١٧٣٥	١٣			٠٦٠٠	٠٨٠٠
٢٥٦٩٠	١١			٠٧٠٠	٠٨٠٠
٢١٧٣٥	١٣	الشرق الاقصى اتجاه استراليا	عربي	٠٨٠٠	١٠٠٠
٢٥٦٩٠	١١			٠٨٠٠	١٠٠٠
٠٩٦٠٠	٣١	شمال افريقيا	عربي	٠٨٠٠	٠٦٠٠
١٣٦٠٥	٢١			١٠٠٠	٠٨٠٠
١١٩٨٥	٢٥			٠١٣٥	٢٠٠٠
١٣٦٠٥	٢١	اوروبا	عربي	١٠٠٠	١٢٠٠
١٥٣١٥	١٩			١٠٠٠	١٢٠٠
١٧٨٥٥	١٦			١٠٠٠	٢٠٠٠
٢١٧٣٥	١٣			١٠٠٠	٢٠٠٠
٢٥٦٩٠	١١			١٠٠٠	٢٠٠٠
٢١٥١٥	١٣			١٢٠٠	١٧٠٠
١١٩٦٥	٢٥			١٢٠٠	٢٠٠٠
٠٩٧٨٠	٣١			٢٠٠٠	٠١٣٥
				٢٠٠٠	٠١٣٥
١٥٣٣٥	١٩	الشرق الأوسط	عربي	١٧٠٠	١٩٠٠
١١٨١٥	٢٥			١٩٠٠	٢١٠٠
٠٦١٧٠	٤٩			٢١٠٠	٠١٣٥
٠٩٦٩٥	٣١	الهند وباكستان	عربي	٠٦٠٠	١٠٣٠
٠٩٦٩٥	٣١			٢٠٠٠	٢٤٠٠

أنت وحظك

برج الحمل ٢١ مارس - ٢٠ ابريل
- تشعر بان صحتك في احسن حال خاصة بعد تنظيم تناول الوجبات

برج الثور ٢١ ابريل - ٢١ مايو
- الروابط تزداد قوة بينك وبين شريك حياتك خاصة في الفترة القادمة

برج الجوزاء ٢٢ مايو - ٢١ يونيه
- تتميز برجاحة عقل تجلب عليك محبة كل من هم حولك

برج السرطان ٢٢ يونيه - ٢٢ يوليه
- تعاون مع زملائك وكن اكثر مرونة وتفهما

برج الاسد ٢٣ يوليه - ٢٣ اغسطس
- الايام القادمة تحمل لك اخبارا سارة وسعيدة

برج العذراء ٢٤ اغسطس - ٢٣ سبتمبر
- كن اكثر تسامحا ولا داعي للتشدد والحساسية المفرطة

برج الميزان ٢٤ سبتمبر - ٢٣ اكتوبر
- يتقشع الضباب من افق حياتك الأسرية

برج العقرب ٢٤ اكتوبر - ٢٢ نوفمبر
- مسئوليات عديدة وكبيرة ستلقى على عاتقك

برج القوس ٢٣ نوفمبر - ٢١ ديسمبر
- السعادة تخيم على اجواء حياتك الخاصة ولن يتمكن اى شيء من افسادها.

برج الجدي ٢٢ ديسمبر - ٢٠ يناير
- رحلة تقوم بها مع عدد من الاصدقاء وبعض افراد الاسرة تعود عليك بفوائد نفسية

برج الدلو ٢١ يناير - ١٨ فبراير
- سوف تكون اكثر حماسا لتحسين علاقتك مع صديقك

برج الحوت ١٩ فبراير - ٢٠ مارس
- انت بحاجة لمزيد من الراحة بعد المجهود الذي بذلته

مواليد اليوم:
تحقيق الطموحات يحتاج للمثابرة

دعوة عامة
دار الثقافة والفنون
مسرح بلدية العين
ممنوع اصطحاب الأطفال
السابعة والنصف مساء يوم الأحد ٣٠/١٢/١٩٩٠
الفيلم العربي
سيداتي سادتي
بطولة / محمود عبدالعزيز / معالي زايد

الاتحاد
الأحد ١٣ جمادى الآخرة ١٤١١ هـ ـ الموافق ٣٠ ديسمبر ١٩٩٠ م

● وثيقة الفداء والولاء المرسلة الى صاحب السمو رئيس الدولة من الجالية المصرية يتسلمها سمو الشيخ سلطان بن زايد آل نهيان من سعادة فخري احمد عثمان السفير المصري لدى الدولة .

تصاعد الانتفاضة في ذكرى انطلاقة الثورة

قوات العدو الاسرائيلي ترتكب مذبحة جديدة في الأرض المحتلة

٥ شهداء و ٢٥٠ جريحا بمواجهات عنيفة في غزة

فلسطين المحتلة ـ وكالات الانباء : ارتكبت سلطات الاحتلال الاسرائيلي مذبحة جديدة في الارض المحتلة امس ، واعترف مصدر عسكري في تل ابيب بان جنوده قتلوا خمسة فلسطينيين واصابوا حوالى مائة اخرين بعد ظهر امس ، خلال مواجهات عنيفة جرت في رفح بقطاع غزة المحتل . وقال راديو اسرائيل ومصادر فلسطينية ان عدد الجرحى بلغ ٢٥٠ على الاقل ، بالاضافة الى ٣٤ جريحا في الساعات الاربع والعشرين السابقة .

وعرف من الشهداء اسامة اسماعيل البليبسي (١٦ سنة) واسلام حرب (١٩ سنة) ، وذكرت المصادر انه خلال احتجاجات على قتلهما اطلقت قوات الاحتلال النار على المتظاهرين فقتلت شابين اخرين ، وقالت مصادر فلسطينية ان الجيش اخذ جثتيهما وهما هشام ابو حرب (١٩ عاما) وفوزي عيسى (١٩ عاما) وفي المساء استشهدت سيدة فلسطينية نقل جثمانها الى مستشفى النصر .

وقال فلسطينيون ان مستشفى نصر في خان يونس كان لايزال يستقبل مصابين في الوقت الذي استمرت فيه الاشتباكات بين الوف من رماة الحجارة ونحو ٢٠٠ جندي اسرائيلي اكثر من خمس ساعات . واستخدم الفلسطينيون عشرات الزجاجات الحارقة والقضبان الحديدية في مواجهة الرصاص الاسرائيلي .

وقد بدات الاشتباكات عندما طارد الجنود ملثمين كانوا يعلقون زينات احتفالا بمرور ٢٦ عاما على انشاء حركة « فتح » كبرى فصائل منظمة التحرير الفلسطينية في الاول من يناير .

وفتش جنود اسرائيليون مستشفى النصر بحثا عن اشخاص شاركوا في

● البقية ص٢٠ عمود ٥ ●

● طابور من الشبان الفلسطينيين الملثمين يلوحون باعلام فلسطين للاحتفال بذكرى تأسيس منظمة فتح في الاول من يناير [أ ف ب]

من المجالس

٥٥ الف مهاجر يهودي سيكتمل وصولهم الى فلسطين المغتصبة مع نهاية شهر ديسمبر الجاري الذي يصادف يوم غد الاثنين ، وباضافة هذا العدد على اعداد الشهور المنصرمة يصبح عدد اليهود المتكالبين على فلسطين خلال عام ١٩٩٠ وحدة ٢٠٠ الف مستوطن يهودي جديد ، وكما تشير الدوائر الصهيونية في فلسطين فان دفعات المهاجرين اليهود اذا استمرت في الوصول بالمعدلات المقررة لها فسيصل الرقم النهائي للعام ١٩٩١ ، القادم بعد يومين ـ الى مليون مهاجر يهودي .

ومع قناعتنا التامة بان النظام العربي لم يكن في يوم مستعدا لمواجهة تفاصيل المخطط اليهودي على ارض الاسلام ، حيث فشل في اجتياز امتحانات اقل خطورة واهمية من امتحان الهجرة اليهودية الضخمة الى فلسطين التي تتم الان ، الا ان الاوضاع بهذا النظام العربي وصلت قبل الغزو العراقي للكويت بفترة قصيرة ، وبالتحديد خلال قمة بغداد التي مهد صدام من خلالها لغزو الكويت ، الى مستوى من الوعي يسمح بالتفاؤل بدخول النظام العربي مرحلة جديدة تؤهله ، ولو بقدر ، لمواجهة مخططات اليهود وحلفائهم .

الا ان هذا التفاؤل بالوعي الوهمي سرعان ما تبخر وتلاشى عندما انكشفت حقيقة النظم والمنظمات المتحمسة قولا لا فعلا لمحاربة اليهود والتصدي لمخططاتهم ، الى ان وصل الحال الان الى تسيد هذه المخططات لساحة الصراع دون ادنى مقاومة او عقبات الا من المرابطين المجاهدين من ابرار فلسطين .

والسؤال الان لمخيف نصف اسرائيل وحلفائه المخلصين المتقاعدين من اصحاب القضية وممثليها الشرعيين .. اذا زاد عدد اليهود في فلسطين بمقدار مليون نسمة خلال العام القادم فقط ، ماهي التسوية التي يعتقد القائد واتباعه بقابليتها من قبل اليهود ؟ هل سيكون الدور الان على التفريط بغزة ام بالضفة ، ام ان في جعبة « المحاورين » مبادرات جديدة في اطار « نظرية الربط » تمنح كل فلسطين لليهود مقابل كل الكويت للعراق ؟!

عادل الراشد

أمريكا توافق على تدريب الضباط اللبنانيين وارسال مساعدات عسكرية

الوزراء المسيحيون يرفضون اقتراح جعجع بالاستقالة الجماعية

حكومة كرامي تجتمع غدا وتطلب «القوات» و «الكتائب» بتحديد موقف نهائي

بيروت ـ « الاتحاد » ووكالات الانباء : رفض الوزراء المسيحيون في الحكومة اللبنانية الجديدة ، اقتراحا من سمير جعجع قائد ميليشيا « القوات اللبنانية » بتقديم استقالة جماعية من حكومة رئيس مجلس الوزراء عمر كرامي المؤلفة من ٣٠ وزيرا ، ويشكو جعجع وحزب الكتائب من عدم تمثيلهما فيها بما فيه الكفاية . واكد مصدر حكومي امس ان مجلس الوزراء سيعقد جلسته الاولى يوم غد الاثنين ، وطالب المجلس جعجع وسعادة وهما وزيران في الحكومة بتحديد موقف نهائي قبل هذا الموعد .

وتلقى الحكم اللبناني امس دعما امريكيا جديدا تمثل في رسالة نقلها السفير الامريكي في لبنان ريان كروكر ، الى الرئيس اللبناني اليلس الهراوي واكد ان الادارة الامريكية تدعم بقوة مسيرة السلام في لبنان .

واعلن كروكر موافقة بلاده رسميا على وضع جدول لاعادة تدريب ضباط الجيش اللبناني ، على ان يوضع لاحقا جدول اخر يتضمن ارسال المساعدات العسكرية التي طلبتها قيادة الجيش اللبناني لتنفيذ المهام الامنية المطلوبة منها .

وعلى صعيد اخر واصلت وحدات الجيش اللبناني اتخاذ اجراءاتها الميدانية داخل بقعة بيروت الكبرى . وقال مصدر في قيادة الجيش « للاتحاد » ، ان عمليات مداهمة واسعة النطاق ستبدا خلال ايام بحثا عن السلاح بعدما ترددت معلومات عن وجود كميات كبيرة من الاسلحة لاتزال ضمن بقعة انتشار الجيش اللبناني .

واشار المصدر الى ان عملية المداهمة ستشمل كافة المناطق داخل بيروت الكبرى دون استثناء .

● البقية ص٢٠ عمود ١ ●

بيروت تنفي قرب السماح بسفر عون

بيروت ـ وام : نفت مصادر الحكم اللبناني ان تكون بيروت وافقت على ترحيل القائد السابق للجيش اللبناني ميشيل عون خلال الايام القليلة القادمة .

واشارت هذه المصادر الى ان وضع الجنرال عون سيبقى كما هو حتى انهاء ملفه القضائي واعادة الاموال التي استولى عليها .

لا عقبات امام التجديد للقوات الدولية في لبنان

بيروت ـ ق ن ا : اكدت مصادر دبلوماسية لبنانية اول امس عدم وجود اية عراقيل او موانع امام التجديد لقوات الطوارىء الدولية العاملة في جنوب لبنان وان التمديد لها سيكون روتينيا .

وقد بدات وزارة الخارجية اللبنانية الاعداد واجراء الاتصالات مع الدول المعنية للتجديد للقوات الدولية فترة ستة اشهر اضافة الى الفترة الحالية التي تنتهي في ٣١ يناير المقبل .

من ناحية ثانية ابلغت وزارة الخارجية اللبنانية جميع بعثاتها العاملة في الخارج برقيا بنص المرسوم الجمهوري القاضي بتشكيل الحكومة اللبنانية الجديدة وكذلك باسماء الوزراء الجدد وذلك لاطلاع المسؤولين في الدول التي يمثلون لبنان فيها .

اعتقال ٧ من قادة المتطرفين في الفيوم جنوبي القاهرة

القاهرة ـ د ب ا : ذكر في القاهرة امس ان سلطات الامن المصرية القت القبض على عدد من ابرز اعضاء « منظمة الجهاد » المتطرفة لصلتهم بحادث اغتيال رفعت المحجوب رئيس مجلس الشعب المصري السابق الذي وقع منذ شهرين .

وذكرت صحيفة « الاهرام » ان الشرطة القت القبض على المدعو محمد يوسف كحك وسبعة من ابرز انصاره خلال حملة مداهمة نفذت في مدينة الفيوم الواقعة على بعد مائة كيلومتر جنوب غربي القاهرة . وتردد ان هؤلاء المشتبه فيهم كانوا يعقدون اجتماعات للتخطيط للقيام بعمليات ارهابية جديدة عندما قامت الشرطة بحملة مداهمة وصادرت اموالا ومخبا للاسلحة . وقالت الصحيفة ان المحققين حصلوا بالفعل على اعترافات من عدد من المشتبه فيهم فيما يتعلق باغتيال المحجوب .

محكمة الرباط تواصل نظر قضية المتهمين بارتكاب اعمال شغب

الرباط ـ ق ن ا : واصلت المحكمة الابتدائية في الرباط امس ، النظر في قضية المعتقلين المتهمين في احداث الشغب التي جرت يومي ١٤ و ١٥ ديسمبر الحالي ، خلال الاضراب العام عن العمل الذي دعت اليه النقابات العمالية .

وذكرت وكالة الانباء المغربية ، ان المعتقلين وعددهم ٣٥ شخصا يواجهون العديد من التهم ، ومنها العصيان والضرب والجرح والمشاركة في تجمهر مسلح ، وتحطيم الممتلكات العامة والاضرار بمال مملوك للغير .

● جانب من المهاجرين اليهود ـ السوفييت الذين يتدفقون على مطار اللد في فلسطين المحتلة .

رقم قياسي لتدفق المهاجرين الى فلسطين المحتلة

اسرائيل تطلب المانيا بمنع استقرار اليهود بأراضيها

القدس المحتلة ـ وكالات الانباء : اعلنت مصادر رسمية اسرائيلية ان تدفق اليهود وخاصة السوفييت منهم ، سجل رقما قياسيا في « تاريخ اسرائيل » . وتسجل المانيا تدفقا مماثلا ، وبينما طلبت السلطات الاسرائيلية من السلطات الالمانية رفض استقبال اليهود السوفييت الراغبين في الاقامة على اراضيها ، طالبت صحف المانية بعدم التجاوب مع الطلب الاسرائيلي والاستفادة من كفاءات المهاجرين الجدد في المانيا .

وقال مصدر رسمي اسرائيلي ان تدفق المهاجرين سجل رقما قياسيا يوم الجمعة اثر وصول سبعة الاف مهاجر خلال الايام الثلاثة السابقة .

وخلال عام ١٩٩٠ يكون قد وصل الى اسرائيل حسب الارقام الرسمية حوالى ٢٠٠ الف مهاجر بينهم اكثر من تسعين بالمائة من الاتحاد السوفييتي ، والباقون قدموا من بلدان مختلفة مثل اثيوبيا (٣٥٠٠ مهاجر) .

ويتوقع وصول حوالى ٤٠٠ الف اخرين معظمهم من الاتحاد السوفييتي الى « اسرائيل » خلال عام ١٩٩١ حسبما كشفت الوكالة اليهودية وهي منظمة شبه حكومية مكلفة بتامين استقبال المهاجرين الجدد .

وخلال الاسبوعين الماضيين اقيم جسر جوي حقيقي لنقل المهاجرين الذين تدفقوا بمعدل يومي وصل الى ١٥٠٠ شخص عبر بودابست ووارسو وبوخارست .

وامنت شركة الطيران الاسرائيلية (العال) اربع رحلات خاصة يوم العطلة السبت بعد الحصول على اذن خاص من وزارة النقل .

وقال سيمحا دينتز رئيس الوكالة اليهودية ان ٥٠٠٠ يهودي يصلون كل ٢٤ ساعة هذا الاسبوع ، ليسجل عدد المهاجرين في شهر ديسمبر الحالي رقما قياسيا للهجرة منذ قيام اسرائيل قبل ٤٢ عاما .

وذكرت السلطات المحلية في برلين ان حوالى ٢٠٠ يهودي سوفييتي يصلون يوميا الى برلين ، خوفا من احتمال تحديد عدد المهاجرين الى المانيا سنة ١٩٩١ .

وذكرت صحيفة « هامبورجر ابندبلات » الالمانية امس ، ان الحكومة الاسرائيلية طلبت من بون رفض استقبال اليهود السوفييت الراغبين بالاقامة في المانيا .

وقالت الصحيفة نقلا عن مصادر في وزارة الخارجية الالمانية ، ان اسرائيل

● البقية ص٢٠ عمود ٤ ●

العدو يقرر البناء فوق أراضي عرب الجليل المصادرة منذ ١٩٧٦

القدس المحتلة ـ أ ب : ذكر راديو العدو الاسرائيلي امس ان سلطات الاحتلال قررت البدء في تشييد مبان فوق الاراضي العربية التي صودرت منذ ١٤ عاما مما اثار حينها احداث « يوم الارض » الدامية الشهيرة .

واوضح الراديو ان « سلطة الاراضي » الصهيونية سوف تستخدم قريبا ما سماه « حقوقها » للبناء فوق السبعة الاف دونم التي صودرت من عرب الجليل المحتل عام ١٩٧٦ . ونقل عن رئيس السلطة المدعو جدعون فيكون قوله انه لا حاجة الان لمصادرة المزيد من اراضي عرب الجليل .

بلجراد : مصير يوغسلافيا يتحدد العام المقبل

بلجراد ـ وكالات الانباء : قالت الحكومة الاتحادية اليوغسلافية ان العام المقبل سيكون عام اتخاذ القرار بشان ما اذا كانت البلاد ستستمر ام ستتفكك .

جاء ذلك في تقرير قدمته الحكومة الاتحادية الى البرلمان امس ، وجاء فيه ان « العام القادم سيكون حاسما ليس فقط لنجاح او فشل الاصلاحات ، ولكن لبقاء يوغسلافيا كدولة » .

وجاء التقرير وسط انقسامات تعاني منها الجمهوريات اليوغسلافية وتصاعد الازمة الاقتصادية المستمرة منذ سنوات واحتمالات حرب اهلية .

وقد تفاقمت مخاطر التفكك نتيجة للانتخابات الحرة التي جرت هذا العام في الجمهوريات الست التي تتكون منها يوغسلافيا والتي لم تترك سوى جمهوريتين فقط تحت الحكم الشيوعي .

٢٠٠٠ شخص احتجزوا رجال شرطة في جورجيا السوفييتية

موسكو ـ رويتر : قالت وكالة تاس السوفييتية للانباء ان نحو ٢٠٠٠ شخص من الاقلية الاوسيتيانية في جورجيا السوفييتية احتجزوا مجموعة من رجال الشرطة كرهائن واجبروا السلطات على اطلاق سراح اوسيتياني كان معتقلا .

وكانت اوسيتيا الجنوبية وهي مقاطعة في جمهورية جورجيا ـ تتمتع بالحكم الذاتي الى ان الغى برلمان جورجيا هذا الامتياز في بداية الشهر مما ادى لتفجير سلسلة من المصادمات وقالت وكالة تاس ان جمهرة من الاوسيتيانيين امسكت برجال الشرطة الجورجيين يوم الخميس الماضي خارج مقر قيادتهم بمدينة تسخينفالي واحتجزتهم عدة ساعات .

واطلق سراح رجال الشرطة بعد ان تم الافراج عن الرجل الاوسيتياني الذي كان قد ضبط وبحوزته اسلحة غير مرخصة .

مدفعية العدو تقتل ٣ أطفال في «عين التينة»

حشود اسرائيلية قرب مواقع القوات السورية بالبقاع

اطلاق صواريخ «كاتيوشا» من لبنان على مستوطنات الجليل

بيروت ـ « الاتحاد » ووكالات الانباء :

اعلن راديو العدو الاسرائيلي ان صواريخ من طراز « كاتيوشا » اطلقت على المستوطنات الصهيونية في منطقة الجليل الغربي ، والشريط الحدودي المحتل من جنوب لبنان .

وفي غضون ذلك تزايدت الحشودات الاسرائيلية في منطقة الشريط الحدودي المحتل وقال مصدر عسكري لبناني ان قوات الاحتلال الاسرائيلي تدفع منذ الاسبوع الماضي بقوات اضافية الى مواقع قريبة من القوات السورية في البقاع الغربي ، واخرى قبالة المناطق المحررة .

وقامت طوافات عسكرية اسرائيلية بطلعات طوال يوم امس في قطاعي مرجعيون وجزين ، كما خرق الطيران الحربي الاسرائيلي جدار الصوت فوق مدينة صيدا والمخيمات المحيطة بها .

واشارت تقارير امنية واردة من الجنوب ، الى ان مدفعية قوات الاحتلال قصفت الليلة قبل الماضية مجرى نهر الليطاني في القطاع الاوسط ، كما قامت بعمليات « تمشيط » واسعة في وادي السلوقي .

وقالت التقارير ان قذائف مدفعية بعيدة المدى سقطت على بعد ٥٠٠ متر فقط من موقع تابع لقوات الطوارىء الدولية في القطاع الغربي .

وفي بلدة مركبا الحدودية المحتلة اعتقلت قوات الاحتلال ثلاثة مواطنين لبنانيين بتهمة التعامل مع المقاومة الوطنية .

وواصلت قوات الاحتلال اقفال كافة المعابر المؤدية الى الشريط الحدودي المحتل ، واعلنت اذاعة الميليشيا العميلة ان هذا الامر سيستمر حتى الثاني من الشهر المقبل .

وفي وقت لاحق امس تبادلت المقاومة الاسلامية القصف المدفعي مع قوات العدو والميليشيات العميلة في جنوب لبنان . واسفر القصف المعادي عن مقتل ٣ اطفال في قرية « عين التينة » اللبنانية .

تأكيداً لما نشرته الاتحاد

منظمة التحرير تقرر اغلاق بعض مكاتبها

تقليص نفقات الدوائر بنسبة ٤٥٪

تونس ـ أ ف ب : ذكرت صحيفة « الصحافة » التونسية امس نقلا عن مصادر فلسطينية ان منظمة التحرير الفلسطينية قررت اغلاق بعض مكاتبها في اطار سياسة التقشف التي اتبعتها المنظمة منذ بداية ازمة الخليج ، وفي سؤال حول الموضوع رفض مسئولو المنظمة التعليق على الوضع المالي لمنظمة التحرير الفلسطينية .. وكانت « الاتحاد » قد انفردت بنشر الخبر في زاوية « للاهمية » في عددها الصادر امس .

● البقية ص٢٠ عمود ٨ ●

استمرار اطلاق النار في مقديشو

الحكومة تعلن مقتل واصابة ٧ اشخاص واعتقال ٢١ متمردا

دعوة السكان للتعاون واتهام رعايا اجانب باثارة العنف

مقديشو ـ وكالات الانباء : استمر اطلاق النار امس في اجزاء من العاصمة الصومالية مقديشو حيث اسفرت اشتباكات الايام الثلاثة الماضية عن قتيلين و٢١ معتقلا و٥ جرحى حسب تقارير رسمية ومئات القتلى والجرحى والمعتقلين حسب مصادر اخرى ، ودعت الحكومة الصومالية السكان الى التعاون مع قوات الامن في حملتها ضد العصابات المسلحة المتمردة محملة رعايا اجانب مسئولية اعمال العنف الدامية في المدينة .

وصرح متحدث باسم الشرطة بان رجلين مسلحين قتلا خلال عملية تمشيط في احياء مقديشو الشعبية واضاف ان ٣ اخرين من قطاع الطرق ـ وهو الاسم الذي يطلق رسميا على المتمردين ـ وشرطيين اصيبوا خلال مواجهات مسلحة كانت لاتزال تدور في منطقتي « كاران » و « هيلوا » الفقيرتين بالعاصمة بالاضافة الى اعتقال ٢١ من قطاع الطرق ، لكن مصادر المستشفيات وشهود عيان قالوا ان عدد القتلى والجرحى والمعتقلين في الاشتباكات التي جرت يومي الخميس والجمعة الماضيين قد يصل الى عدة مئات وبعد ان اعلن راديو مقديشو عن نتائج الاشتباكات امس اذاع بيانا لوزير الاعلام الصومالي عمر محمد عبدالرحمن ناشد فيه السكان التعاون مع قوات الامن في حملة التمشيط المستمرة ضد المتمردين ، ودعا الوزير « الجماهير الصومالية الى اظهار يقظتها وتعاونها مع القوات التي تعمل على حفظ امن واستقرار البلاد » .

وذكرت صحيفة « نجمة اكتوبر » الرسمية في عددها الاسبوعي امس ان مئات من الاجانب الذين يزعمون انهم لاجئون تسللوا الى مقديشو بهدف زعزعة استقرار البلاد .

وقالت الصحيفة انه ينبغي لسلطات الهجرة البدء في مراجعة قوائم اسماء الافارقة الاجانب في الصومال « لاقتلاع العناصر الخبيثة التي ترتكب اعمالا تتنافى مع الاسلام ويرفضها الصومال مثل الاغتصاب والسرقة والعنف » .

خلال أسبوع واحد ثوار اريتريا يصدون هجوما للقوات الاثيوبية

دمشق ـ ق ن ا : تمكن الجيش الشعبي لتحرير اريتريا ، من صد الهجوم الواسع النطاق الذي شنته القوات الاثيوبية يوم ٢٦ الجاري على كافة جبهات القتال في اريتريا من اجل تاخير عملية تحرير باقي المناطق الاريترية المحتلة ، وهو الهجوم الثاني خلال يوم واحد .

وقال ناطق رسمي باسم الجبهة الشعبية لتحرير اريتريا في بيان وزع في دمشق امس ، ان الجيش الشعبي لتحرير اريتريا شن في اليوم التالي للهجوم الاثيوبي الفاشل ، هجوما مضادا تمكن خلاله من قتل ١٢٥٠ عسكريا وجرح ٢٦٥٠ اخرين والاستيلاء على اكثر من ٤٠٠ قطعة سلاح من مختلف الانواع .

حصيلة عام من الحرب الاهلية : مقتل ١٥ الفا وتشريد مليون مواطن ليبيري

مونروفيا ـ أ ف ب : قتل اكثر من ١٥ الف شخص في الحرب الاهلية وفر نصف مليون ليبيري الى خارج البلاد وشرد نصف مليون اخرون خلال عام من المعارك في ليبيريا وفق تقديرات مصادر مستقلة في ليبيريا هذا الاسبوع .

وقالت هذه المصادر ان الاف الليبيريين الاخرين معظمهم من الاطفال ماتوا بسبب الجوع ونقص الغذاء او لانهم شربوا مياها ملوثة .

وقالت مجموعات سياسية ان هذه الارقام تشكل تقديرات وان الحصيلة قد تكون اكبر من ذلك بكثير . وقالت السلطات ان لا احد يمكنه ان يتاكد من عدد الذين قتلتهم القوات الحكومية والمتمردون في مونروفيا بدقة .

والمعروف ان الحرب الاهلية الليبيرية قد بدات في ٢٤ ديسمبر من العام الماضي .

الصحف الجزائرية تشجب الحملة ضد التعريب

الجزائر ـ وكالات الانباء : شجبت معظم الصحف الجزائرية امس ردود الفعل التي اثيرت ضد القانون الذي صدر يوم الاربعاء الماضي بشان تعميم اللغة العربية في الجزائر .

واعتبرت هذه الصحف ان الحملة التي اثيرت ضد التعريب في الجزائر « تهدف الى عودة العقلية الاستعمارية الجديدة للظهور » .

القبض على مسئول بوزارة الدفاع التركية بتهمة سرقة وثائق تخص الحلف الاطلسي

انقرة ـ د ب ا : افادت الصحف التركية الصادرة امس انه قد القي القبض على مسئول بوزارة الدفاع التركية لقيامه بسرقة وتصوير وثائق بالغة السرية خاصة بمنظمة حلف شمال الاطلنطي .

وافادت الانباء انه قد القي القبض على عرفان كايا اولجر وهو محلل سياسي في ادارة شئون حلف شمال الاطلنطي بالوزارة بعد ان سلمت صديقة سابقة له بعض هذه الوثائق الى الشرطة .

وقبضت الشرطة على اولجر بعد ان عثرت على سبعين وثيقة سرية بمنزله

بسبب الانفراج السياسي الدولي

امكانية تحويل معظم الصناعات الدفاعية في العالم الى الانتاج المدني

المنامة ـ واخ : يبدو ان سباق التسلح قد اخذ في الانحسار مؤخرا ففي حين قد يبرر استمرار الصراعات الاقليمية عبء نفقات الدفاع الشرعية على الميزانيات الوطنية فان جو الوفاق القائم اليوم بين القوى العظمى يسمح بعملية نزع سلاح تدريجية وشاملة رغم الازمة الحالية في الخليج ، كما ان هناك افاقا مبشرة لامكانية تحويل قسم كبير من الصناعات الدفاعية للانتاج المدني .

وتشير دراسة لمكتب العمل الدولي الى ان التكاليف الاجمالية لتحويل الدبابات الى جرارات لن تكون مرتفعة الى الحد الذي تنبا به المتشائمون ، وقد جاء هذا التقرير لينهي ٦ سنوات من البحث في النتائج المترتبة على نزع السلاح على القوة العاملة والاستخدام . مكان الحافز وراء وضعه هو قرار مؤتمر العمل الدولي الذي استنكر الهدر الضخم في الموارد من جراء سباق التسلح) . حيث قدرت نفقات الدفاع على المستوى العالمي بحوالي ١٫٩٠٠٫٠٠٠ دولار في الدقيقة الواحدة .

ويركز التقرير على عملية التحويل حيث ترى منظمة العمل الدولية اهمية عدم ضياع المهارات واستخدامها بشكل افضل .

ويوضح التقرير ان ضياع بعض فرص العمل من جراء عمليات التحويل هي مسالة

● البقية ص٢٠ عمود ٤ ●

كويبك تنتزع من كندا حق التحكم في الهجرة

مونتريال ـ رويتر : توصلت كندا واقليم كويبك الى اتفاق بينهما يمنح الاقليم مزيدا من السيطرة على الهجرة اليه وضمانات بحصوله على ربع عدد المهاجرين الى كندا كلها .

ويعد الاتفاق انتصارا هاما لحكومة الاقليم الناطق بالفرنسية الذي يناضل للحصول على المزيد من الحكم الذاتي في اطار النظام الاتحادي القائم .

وطبقا لما نص عليه الاتفاق الذي ابرم في ٢١ ديسمبر الحالي واعلن رسميا يوم الجمعة تحتفظ كندا لنفسها بالحق في تحديد معايير الهجرة على المستوى القومي كله وفحص حالات القادمين الجدد وتوطين اللاجئين .

مجموعات جديدة من الألبان تفرّ الى يوغوسلافيا

الاف العمال في مدينة ألبانية يتجمعون تأييدا لمطالب المعارضة بتأجيل الانتخابات

تيرانا ـ فيينا ـ بلجراد ـ وكالات الانباء :

تجمع آلاف العمال في المدينة الصناعية الرئيسية في البانيا امس الاول تأييدا للمعارضة التي واصلت ضغطها لتأجيل اول انتخابات متعددة الاحزاب بينما يصر النظام الشيوعي الحاكم على اجرائها في موعدها .

وقال جينك بولو المتحدث باسم الحزب الديمقراطي المعارض ان ما يصل الى ٤٠ الف شخص يهتفون « الحرية » و« الديمقراطية » انضموا الى اجتماع حاشد سلمي في مدينة الباسان وهي احدى ٤ مدن اجتاحتها اعمال عنف مناهضة للحكومة منذ اسبوعين .

وقدر صحفيون البان عدد الذين شاركوا في الاجتماع بما يتراوح بين ٦ الاف و٧ الاف شخص .

وقالوا ايضا ان اعضاء الحزب الشيوعي الحاكم خرجوا الى الشوارع لحشد التأييد للحزب في الانتخابات البرلمانية التي ستجرى في العاشر من فبراير شباط القادم وعقدوا اجتماعات حاشدة في مدينة شكودر الواقعة في شمال البانيا ومدينة لوشنيجي في الجنوب واجتماعات اصغر في العاصمة تيرانا .

وشككت المعارضة في تصريحات الرئيس الالباني رامز عليا بان الانتخابات حرة تماما قائلة انها تحتاج الى مزيد من الوقت لتنظيم نفسها في مواجهة الحزب الشيوعي الحاكم .

ورفض البرلمان الشيوعي طلبا من الحزب الديمقراطي الذي تأسس في ١٢ ديسمبر « كانون الاول » بتاجيل الانتخابات الى شهر مايو « ايار » القادم .

وقال بولو الذي كان يتحدث من تيرانا « اننا نريد استخدام كل الوسائل المشروعة لتاجيل الانتخابات » .

● البقية ص٢٠ عمود ٤ ●

● رجل في اليونان يحمل طفلا البانيا وصل الى اليونان مع مجموعة من الفارين من البانيا . وقد اعتقل والدا الطفل وحكم عليهما بالسجن « رويتر » .

مقر الجامعة ينتقل غدا نهائيا الى القاهرة

تونس ستبقى مقرا لأربع هيئات مختصة

تونس ـ أ ف ب : تواصلت امس الترتيبات النهائية لنقل مقر الجامعة العربية من تونس الى القاهرة ، وينتهي غدا موعد انجاز هذه العملية وفقا لقرارات مجلس وزراء الخارجية العرب في جلسته الاستثنائية في العاشر من سبتمبر الماضي .

وقال الامين العام المساعد للجامعة عدنان عمران الموجود في تونس للاشراف على هذه الترتيبات ، ان الجامعة بدات يوم الخميس دفع التعويضات الى حوالى ٣٥٠ موظفا يرغبون في انهاء خدمتهم في الجامعة وبينهم حوالى ٣٠٠ تونسي .

وتمول هذه العملية التي تقدر تكاليفها بـ ١٩ مليون دولار مساهمات تبلغ ١٢ مليون دولار من دول خليجية ، بالاضافة الى سبعة ملايين دولار من اموال الجامعة التي كانت محتجزة في القاهرة منذ ١٩٧٩ .

وسيستمر دفع تعويضات الموظفين حتى يوم غد ٣١ ديسمبر ، وتم تقدير التعويضات بالنسبة لكوادر الجامعة على اساس ثلاث الى اربع سنوات من الخدمة المتواصلة حسب الدرجات ، بالاضافة الى تعويض تقاعد يدفع مرة واحدة .

ومن ناحية اخرى ، بدا نقل تجهيزات الجامعة ويعمل الموظفون بداب لتوضيب الملفات في صناديق معدة للشحن .

واوضح عمران ، ان مقر الامانة العامة للجامعة لن يقوم باي نشاط في تونس اعتبارا من ٣١ من الشهر الجاري ، وستظل تونس مركزا لاربع هيئات مختصة هي : المنظمة العربية للتربية والثقافة والعلوم (اليسكو) ومجلس وزراء الداخلية العرب ،

● البقية ص٢٠ عمود ١ ●

تنزيلات الموسم
لدى معرض
الخليج للأطفال
الرائد في عالم الطفل
يقدم تنزيلاته الأقوى في هذا الموسم
ولغاية ٥٠٪ على الملابس الصيفية
و٣٠٪ على الموديلات الحديثة من أشهر
الماركات العالمية
فرصة لا تعوض فأهلا وسهلا بكم

اخبار الدولة

صقر القاسمي يستقبل وزيرى الاعلام والعدل

اطلع صاحب السمو الشيخ صقر بن محمد القاسمي عضو المجلس الاعلى حاكم راس الخيمة على خطط وبرامج عمل وزارة الاعلام والثقافة ووزارة العدل.
جاء ذلك اثناء استقبال سموه بالديوان الاميرى ظهر امس لمعالى خلفان الرومي وزير الاعلام والثقافة ومعالى عبدالله عمران تريم وزير العدل.

المعلا يستقبل وزيرى الاعلام والعدل

اطلع صاحب السمو الشيخ راشد بن احمد المعلا عضو المجلس الاعلى حاكم ام القيوين على الخطط المستقبلية لوزارتى الاعلام والثقافة والعدل.
جاء ذلك خلال استقبال سموه صباح امس بمكتبه بالديوان الاميرى لمعالى خلفان الرومي وزير الإعلام والثقافة ومعالى عبدالله عمران تريم وزير العدل حيث تمنى لهما التوفيق في عملهما.
وحضر المقابلة سمو الشيخ سعود بن راشد المعلا ولى عهد ونائب حاكم ام القيوين.

..ويستقبل السفير الكويتي

كما استقبل سموه امس سعادة محمد سعود زين اللميع سفير دولة الكويت الشقيقة لدى الدولة، وحضر المقابلة معالى الشيخ محمد بن صقر القاسمي وزير الدولة لشئون المجلس الاعلى.

ميدالية تذكارية للمعلا من أمير الكويت في ذكرى تأسيس منظمة المؤتمر الاسلامي

استقبل صاحب السمو الشيخ راشد بن احمد المعلا عضو المجلس الاعلى حاكم ام القيوين بمكتبه بالديوان الاميرى ظهر امس سعادة محمد سعود زين اللميع سفير دولة الكويت الشقيقة لدى الدولة.
وقام سعادة السفير خلال المقابلة بتقديم ميدالية تذكارية الى سموه من صاحب السمو الشيخ جابر الاحمد الصباح امير دولة الكويت بمناسبة ذكرى مرور ٢٠ عاما على تاسيس منظمة المؤتمر الاسلامي والتى ترأس الكويت دورتها الحالية.
حضر المقابلة سمو الشيخ سعود بن راشد المعلا ولى عهد ونائب حاكم ام القيوين والشيخ خالد بن راشد المعلا رئيس الديوان الاميرى بام القيوين.

النعيمي يستقبل وزير التربية والتعليم

اطلع صاحب السمو الشيخ حميد بن راشد النعيمي عضو المجلس الاعلى حاكم عجمان على سياسة وزارة التربية والتعليم للمرحلة المقبلة وذلك خلال استقبال سموه في قصر الزاهر صباح امس لمعالى حمد عبدالرحمن المدفع وزير التربية والتعليم.

الشرقي يستقبل وزير الصحة

اطلع صاحب السمو الشيخ حمد بن محمد الشرقي عضو المجلس الاعلى حاكم الفجيرة على سياسة وزارة الصحة للمرحلة المقبلة وذلك خلال استقبال سموه بمكتبه بالديوان الاميرى لمعالى احمد سعيد البادى وزير الصحة.

حمدان بن راشد يستقبل السفير التونسي

استقبل سمو الشيخ حمدان بن راشد آل مكتوم وزير المالية والصناعة بمكتبه بديوان سمو الحاكم صباح امس سعادة عبدالعزيز جولاق السفير التونسي لدى الدولة الذى قدم للسلام على سموه بمناسبة مباشرة مهام عمله الجديد، وتم خلال المقابلة تبادل الاحاديث حول العلاقات الثنائية بين البلدين.

..ويستقبل القائم بالأعمال التشيكي

كما استقبل صاحب السمو حاكم الفجيرة السيد توزيف بوزالكا القائم باعمال سفارة الجمهورية التشيكية والسلوفاكية بالنيابة لدى الدولة الذى حضر للسلام على سموه بمناسبة توليه مهام عمله لدى الدولة.

..ويستقبل السفير الهولندي

كما استقبل سمو الشيخ حمدان بن راشد آل مكتوم سعادة فيليم انتونى دوليمان السفير الهولندى لدى الدولة.
وجرى خلال المقابلة بحث عدد من الموضوعات المتعلقة بالعلاقات الثنائية القائمة بين البلدين خاصة في مجال التبادل التجارى والتعاون الاقتصادى.
وحضر المقابلتين الشيخ مانع بن خليفة آل مكتوم رئيس ديوان سمو الحاكم.

وزير الخارجية يستقبل السفير الايراني

اجتمع معالى راشد عبدالله وزير الخارجية بمكتبه بعد ظهر امس مع سعادة محمد على هادى نجف ابادى السفير الايرانى لدى الدولة، وتم خلال الاجتماع بحث اخر مستجدات الوضع في منطقة الخليج في ضوء نتائج مؤتمر القمة الحادى عشر لقادة اقطار مجلس التعاون لدول الخليج العربية الذى اختتم اعماله بالدوحة يوم الثلاثاء الماضى، كما تم خلال الاجتماع بحث العلاقات بين البلدين.

اجتماعات بوزارة الخارجية

اجتمع سعادة السفير سيف سعيد ساعد مدير ادارة شئون مجلس التعاون ودون الخليج بوزارة الخارجيةظهر امس مع سعادة محمد عبدالله العتيبى السفير السعودي لدى الدولة. وتم خلال الاجتماع استعراض التطورات الراهنة في المنطقة في ضوء نتائج مؤتمر القمة الحادى عشر للمجلس الاعلى للتعاون لدول الخليج العربية الذى عقد في الدوحة الاسبوع الماضى.
وبحث سعادة السفير الشيخ فاهم سلطان القاسمي مدير الادارة القانونية والدراسات بالوزارة مع سعادة رانجيت سيثى السفير الهندى لدى الدولة التطورات الراهنة في منطقة الخليج والعلاقات بين البلدين.
ومن جهة اخرى بحث سعادة السفير درويش المنصورى مدير الادارة القنصلية بالوزارةمع سعادة السفير السعودى لدى الدولة الامور القنصلية التى تهم البلدين.

● معالى يوسف بن عمير بن يوسف اثناء استقبال السفير البلجيكى ●

وزير البترول يستقبل ٤ سفراء

استقبل معالى يوسف بن عمير بن يوسف وزير البترول والثروة المعدنية بمكتبه امس على التوالى سعادة كلود ميسون السفير البلجيكى لدى الدولة وسعادة روبين بجنجمواجا ريلنجا السفير الكيني لدى الدولة.
كما استقبل معاليه سعادة هوانج تشن السفير الصينى لدى الدولة وسعادة يعقوب لبيى محمد زواهير السفير السريلانكى لدى الدولة.
وتم خلال هذه المقابلات بحث العلاقات البترولية بين دولة الامارات وكل من بلجيكا وكينيا والصين وسريلانكا.

وزير الصحة يتفقد مستشفيات منطقة الفجيرة الطبية
ويناقش سبل ايجاد تكامل علاجى بين مستشفيات الساحل الشرقي

الفجيرة ـ شعبان ابراهيم:

قام معالى احمد سعيد البادى وزير الصحة امس بزيارة ميدانية لمستشفيات منطقة الفجيرة الطبية في اطار جولاته للتعرف على احتياجات المستشفيات والمراكز الصحية بالدولة للارتقاء بالمستوى الصحي والعلاجي.

وقد التقى معاليه بالسيد/ احمد محمد الشريف مدير المنطقة الطبية بالفجيرة والعاملين والاطباء بمستشفيات المنطقة حيث اطلع على نظام العلاج والمراجعة بالمستشفيات في الفجيرة ودبا، وناقش معاليه مع المسئولين في المنطقة سبل ايجاد تكامل طبى وعلاجى بين مستشفيات منطقة الساحل الشرقي واقامة نقطة مركزية للاسعاف بالتعاون بين مستشفيات المنطقة.

ثم قام معالى وزير الصحة بجولة تفقدية لاقسام المستشفى بالفجيرة زار خلالها العيادات المختلفة والاقسام الداخلية والتقى خلال جولته بالعديد من المرضى في مختلف العيادات واستمع منهم للمعوقات والمشاكل التى تعترضهم من خلال ترددهم على المستشفى.

وقال معاليه في لقائه مع مدير المنطقة الطبية والمسئولين فيها ان الوزارة ستقوم بتوفير احتياجات المستشفيات لتقديم افضل مستوى من العلاج للمرضى وتوفير التكامل بين جميع مستشفيات منطقة الساحل الشرقي.

تشكيل لجنة لدراسة الاحتياجات المدرسية من القوى البشرية والفصول للعام الدراسى المقبل

دبى ـ ايهاب الخضرجي:

قررت وزارة التربية والتعليم تشكيل لجنة لدراسة الاحتياجات المدرسية من القوى البشرية والفصول الدراسية الاضافية للعام الدراسى المقبل ١٩٩١ ـ ١٩٩٢، وذلك برئاسة السيد حميد ناصر الزري مدير ادارة التعليم الاعدادى والثانوى.

صرح بذلك سعادة محمد عبدالله فارس وكيل وزارة التربية والتعليم المساعد لقطاع الشئون التعليمية.

واضاف سعادته ان اللجنة ستقوم بدراسة احتياجات مدارس المناطق والمكاتب التعليمية المختلفة للعام الدراسى المقبل ١٩٩١ ـ ١٩٩٢ من الجوانب المختلفة مثل الفصول الاضافية لمواجهة التوسع، وتشكيلات المدارس من فصول وطلاب، واحتياجات المدارس من اداريين ومدرسين ومستخدمين بسبب التوسع، واحتياجات المدارس الثانوية والاعدادية من المدرسين الاوائل، كذلك احتياجات المناطق والمكاتب التعليمية من الموجهين التربويين.

كما ستقوم اللجنة بحصر اعداد المنتهية خدماتهم بنهاية العام الدراسى ١٩٩١/٩٠ بسبب الاستقالة او انتهاء الاعارة وعدم تجديد العقد من قبل الوزارة والاحالة الى التقاعد والوفاة وكذلك حصر لاعداد المنوحين اجازات دراسية واجازة بدون مرتب لمرافقة الزوج أو الزوجة خارج الدولة واجازة مرضية تزيد على ثلاثة اشهر اعتبارا من اول اكتوبر القادم والمنتدبين من المدارس للعمل بمؤسسات غير المدارس والمنقولين من المدارس للعمل بديوان عام الوزارة او المناطق والمكاتب التعليمية والمحولين من التدريس الى اعمال اخرى.

ومن مهام اللجنة ايضا حصر حالات الترقية من موجه الى موجه اول ومن مدير مدرسة او مدرس الى موجه ومن مدرس الى مدرس اول ومن مدرس الى مساعد مدير مدرسة ومن مساعد مدير مدرسة الى مدير مدرسة.

وتختص اللجنة بدراسة سد الاحتياجات من المدرسين والاداريين وذلك من خلال دراسة طلبات النقل بين المناطق حسب الشواغر وحصر الزيادة من المدرسين والاداريين بالمناطق والمكاتب التعليمية ونقلها بعد تحديد الاسماء بالتنسيق مع المناطق صاحبة العلاقة الى المناطق المحتاجة واقتراح قرارات النقل من المناطق والمكاتب التعليمية حسب طلبات النقل الاختيارى او الزيادة.

كما تختص اللجنة بمتابعة تسلم المدارس الجديدة المدرجة في التشكيلات للعام الدراسى القادم ١٩٩٢/٩١ والفصول الاضافية والتى سبق طلبها لمواجهة التوسع ومختبرات الحاسوب حسب الخطة المعتمدة من ادارة المناهج والكتب وذلك بالتنسيق مع ادارة الخدمات العامة قسم الابنية والصيانة وكذلك مع المناطق والمكاتب التعليمية.

وتجرى اللجنة بهذا الشأن المسح الميدانى لاحتياجات المدارس والذى سيتم في ٢١ سبتمبر القادم.

كما نص القرار على ان يقوم رئيس اللجنة بوضع جدول زمنى يحدد فيه موعد انجاز المهام اضافة الى تقديمه قائمة باحتياجات المناطق والمكاتب التعليمية للعام الدراسى الجديد في موعد اقصاه الثامن من شهر مارس القادم.

اليوم.. ويوم الاربعاء
المجلس التنفيذي لامهات ابوظبى ينظم ندوتين حول دور الام في الحرب الكيماوية والنفسية

ينظم المجلس التنفيذى لامهات منطقة ابوظبى التعليمية ندوة بمقر جمعية نهضة المرأة الظبيانية ـ الفرع الرئيسى ـ في الساعة العاشرة من صباح اليوم ويوم الاربعاء المقبل بمدرسة ذات الصوارى وموضوعها الحرب النفسية ودور الام في بث روح الطمانينة في نفوس ابنائها يلقيها الدكتور الشيخ ابراهيم ابومحمد من ادارة التوجيه المعنوى.

كما تشتمل الندوة على محاضرة بعنوان «الحرب الكيماوية ودور الام في حماية اسرتها» يلقيها الاستاذ اسامة محمد عبدالعزيز من ادارة الدفاع المدنى، ومحاضرة دينية يلقيها الشيخ سيد الصاوى الواعظ بوزارة الشئون الاسلامية والاوقاف تحت عنوان «دور الام في بث روح الانتماء للوطن في نفوس ابنائها».

وزير التربية يبحث احتياجات مدارس عجمان

قام معالى حمد عبدالرحمن المدفع وزير التربية والتعليم صباح امس بزيارة تفقدية الى عدد من مدارس مكتب عجمان التعليمي وذلك في اطار نشاط معاليه في تفقد وزيارة المناطق والمرافق التربوية في الدولة.

وقد بحث معاليه خلال جولته مع المسئولين في مكتب عجمان التعليمى عددا من المسائل التربوية واستعرض معهم افاق المستقبل التعليمى والتربوى في البلاد.

كما قام معاليه بزيارة الى مدرسة المشيرف الابتدائية للبنات حيث وقف على احتياجات المدرسة لمختلف اللوازم والمرافق المدرسية.

تكريم ١٣٠ طالبة تدربن على اعمال الدفاع المدنى
٩٠٪ نسبة نجاح الطالبات بدورة ابوظبى

أقيم صباح امس بمدرسة ام عمار الثانوية حفل تكريم لخريجات الدفعة الاولى من طالبات مدارس منطقة ابوظبى التعليمية المدربات على اعمال الدفاع المدنى البالغ عددهن ١٣٠ طالبة من طالبات المرحلتين الاعدادية والثانوية. بلغت نسبة نجاح الطالبات في هذه الدورة اكثر من ٩٠٪.

وبعد ان افتتح الحفل بايات من الذكر الحكيم القت السيدة محفوظة الجنيبي رئيسة قسم الانشطة التربوية بمنطقة ابوظبى التعليمية كلمة نيابة عن مدير المنطقة شكرت فيها ادارة الدفاع المدنى على التعاون في اقامة دورات للدفاع المدنى لطلبة وطالبات المدارس يتم خلالها تدريبهم على مجالات الاسعاف الاولى والانقاذ ومكافحة الحرائق وغير ذلك من اعمال الدفاع المدنى. واشارت في كلمتها الى اهتمام ادارة المنطقة باعمال الدفاع المدنى باعتبارها من الانشطة التى تكسب الطلبة والطالبات الخبرات الجديدة وتساهم في تقوية الجبهة الداخلية واستعدادها لمواجهة كل الاحتمالات.

كما القى المقدم عبيد راشد ابوعفرة مدير ادارة الدفاع المدنى كلمة اثنى فيها على تعاون ادارة المنطقة في انجاح الدورة التى استمرت ثلاثة اسابيع مؤكدا ان الطالبات اظهرن بمشاركتهن مستوى الوعي والوفاء للوطن ومدى تكاتف ابناء الدولة لحماية وصيانة مكتسباتها الحضارية والاقتصادية.

ثم قدمت تلميذات وتلاميذ مدرستى زبيدة وسعد بن معاذ فقرة موسيقية انشدوا خلالها بعض الاغانى والاهازيج الوطنية.

وبعد ذلك قام المقدم عبيد راشد ابوعفرة والسيدة محفوظة الجنيبي بتوزيع الدروع والجوائز والشهادات التقديرية على مديرات ومشرفات المدارس المشاركة في الدورة وهي مدارس ام عمار وعائشة والقدس والقادسية وعلى مديرات المدارس المشاركة في معرض الدفاع المدنى الذى اقيم على هامش الحفل بمدرسة ام عمار.

كما تم توزيع الجوائز على الطالبات المشاركات في الدورة.

وصرح الملازم اول عبدالله خلفان المشرف على التدريب في دورة اعمال الدفاع المدنى لطالبات المدارس ان التدريب يتم حاليا على مستوى الدولة حيث يتعرف الطلبة والطالبات على تدابير الدفاع المدنى في الانقاذ والاسعاف الاولى والاطفاء.

وقال ان الدورة تاتى ضمن اهتمامات ادارة الدفاع المدنى بتدريب الطلبة والطالبات للاستعداد لمواجهة المخاطر المحتملة في وقت السلم والحرب كالحرائق في المنازل وخارجها والحروب والكوارث الطبيعية وغير الطبيعية ولزيادة الوعى في مجال الدفاع المدنى وتعويدهم على حسن وسرعة التصرف في مثل هذه المواقف.

واكد ان نتائج هذه الدورة كانت ممتازة جدا حيث كانت نسبة نجاح الطالبات اكثر من ٩٠٪ كما حصلت اوائلهن على نسب عالية تراوحت ما بين ٩٧٪ و٩٩،٥٪.

● سعادة اللواء الركن محمد سعيد البادى رئيس الاركان يشهد مناورة بالذخيرة الحية للواء الظفرة●

وزير شئون الدفاع الفرنسي يغادر البلاد

غادر البلاد بعد ظهر امس معالى جيرار رينون وزير الدولة لشئون الدفاع الفرنسي والوفد المرافق له. وكان في وداعه بالمطار سعادة اللواء احمد سالم الكعبى مساعد رئيس اركان القوات المسلحة للعمليات وعدد من كبار ضباط القوات المسلحة.

تحذير الطلاب من مواد مخدرة تؤثر باللمس وتؤدى الى الادمان

دبى ـ «الاتحاد»: وجهت سعادة الدكتورة عائشة السيار وكيلة وزارة التربية والتعليم المساعدة لقطاع الانشطة التربوية تحذيرا الى اسرة التربية والتعليم لاتخاذ الحيطة والحذر تجاه خطر المخدرات وذلك بناء على ما تأكد لدى جهات الاختصاص من ان تجار المخدرات قد تمكنوا من تصنيع مواد مخدرة تؤثر عن طريق اللمس ترويجا للمواد التى يتاجرون بها.

وطلبت سعادتها من السادة مدراء المناطق والمكاتب التعليمية توجيه مديرى ومديرات المدارس بتوعية الطلاب بمخاطر هذه المواد واستغلال مختلف الوسائل المتاحة من اذاعة مدرسية، وارشادات من قبل الاخصائيين الاجتماعيين خلال حصص التوجيه الجمعي، وتوجيهات مدرسى التربية الاسلامية واللغة العربية وبالتعاون مع مدرسى التربية الفنية.

وحددت سعادتها في تعميم موجه لمدراء المناطق المواد المخدرة والتى تاتى على هيئة هدايا تاخذ شكل المواد اللاصقة صممت بحيث تلتصق بالجلد في حالة ملامسته، وتغرى الاطفال ـ مختلف الاعمار على استعمالها كادوات زينة وزخرفة، وهي مشبعة بالمخدر «ال.اس.دى» ومادة «استركنين» ذات الاثر الفعال والسريع في توليد الادمان، وتتسلل هذه المخدرات الى الجسم على الفور، وتاخذ هذه الهدايا اشكالا متعددة منها:

● ملصقات تحمل صورنجم ازرق على ارضية بيضاء.

● ملصقات على هيئة بطاقات «كارت» صغيرة مطبوع عليها بالانجليزية «الهرم الاحمر».

● ملصقات تحمل اسم «زجاج النافذة» بالانجليزية، وبداخلها حبيبات صغيرة حمراء اللون تغرى الاطفال بابتلاعها وتصاحب ملامسة هذه المواد مجموعة من الاعراض الجانبية التى تتمثل في الهلوسة والقئ والصداع وارتفاع او هبوط في درجة الحرارة مما يسبب نقل المصاب الى المستشفى.

منع بعض الانشطة التجارية بالمحال الملحقة بمبانى المساجد

دبى ـ «الاتحاد»: قررت بلدية دبى منع بعض الانشطة التجارية بالمحال الملحقة بمبانى المساجد بالامارة ومنح ـ اصحاب هذه المحال مهلة لتعديل اوضاعها.

وصرح السيد محمد عبيد الملا مدير ادارة الترخيص والتسجيل التجارى بالبلدية بان هذه الانشطة تشمل بيع اللحوم والدجاج والاسماك والاغذية البحرية وصالونات الحلاقة النسائية والتجميل ومحل الخياطة النسائية وتجارة اشرطة الفيديو والاشرطة الموسيقية المسجلة واستديوهات التصوير الفوتوغرافي والنجارة والحدادة واللحام والخراطة.

ضاحى خلفان يشيد باداء العاملين في الشئون الادارية بشرطة دبى

دبى ـ «الاتحاد»: اشاد سعادة العميد ضاحى خلفان تميم القائد العام لشرطة دبى بالاساليب الادارية الحديثة والمتطورة التى تتبعها ادارة الشئون الادارية بالقيادة العامة لشرطة دبى في تحليل للمعلومات والمتابعة المطلوبة للقرارات الصادرة من القيادة والرصد الجيد لنتائج هذه القرارات.

كما اشاد بالتنظيم الادارى الجيد والمواكب لحركة التطوير الذى تشهده القيادة العامة لشرطة دبى والذى بدوره استطاع القضاء على «الروتين» وصولا الى الاجراءات الهادفة والسلسة.

جاء ذلك في نهاية الجولات التفتيشية بادارات ومراكز الشرطة لعام ١٩٩٠ والتى ختمت صباح امس بجولة في ادارة الشئون الادارية رافقه خلالها العقيد عبدالعزيز محمد عبدالله القائد المساعد لادارة الشئون الادارية.

تحت رعاية خالد القاسمي
مسرحية للاطفال برأس الخيمة

تحت رعاية سمو الشيخ خالد بن صقر القاسمي ولى عهد ونائب حاكم راس الخيمة يقدم مسرح رأس الخيمة الوطنى مسرحية للاطفال ابتداء من مساء يوم الخميس المقبل.

وقد تم تخصيص يومي الخميس والجمعة للرجال ويومي السبت والاحد للنساء.

اعادة تشكيل لجنة شئون الموظفين بوزارة الزراعة

دبي ـ «الاتحاد»: اصدر معالى سعيد الرقباني وزير الزراعة والثروة السمكية امس قرارا يقضي باعادة تشكيل لجنة شئون الموظفين في وزارة الزراعة والثروة السمكية، على ان تباشر اللجنة الاختصاصات المنصوص عليها في قانون الخدمة المدنية وتعديلاته، بالاضافة الى اية موضوعات اخرى يرى معاليه او سعادة وكيل الوزارة عرضها عليها.

ويرأس اللجنة سعادة حمد عبدالله سلمان وكيل وزارة الزراعة والثروة السمكية، وتضم في عضويتها سعادة حمد عبدالله المطوع وكيل الوزارة المساعد للشئون المالية والادارية والسيد محمد حسن مكى مدير ادارة الشئون الادارية بالوزارة.

كما تضم اللجنة في عضويتها الدكتور على عبدالله مدير ادارة الثروة الحيوانية، والسيد راشد محمد خلفان مدير ادارة الوقاية والارشاد الزراعي، والسيد عبدالله ظاعن عبدالله رئيس قسم شئون الافراد بالوزارة.

تشكيل وفد الدولة لاجتماعات وزراء الصحة بدول الخليج العربية

اصدر معالى احمد سعيد البادى وزير الصحة قرارا امس بتشكيل وفد الامارات لاجتماعات وزراء الصحة بدول الخليج العربية والتى تستضيفها ابوظبى خلال يناير القادم.

ويضم الوفد الذى يرأسه معاليه كلا من سعادة الدكتور سعود كايد القاسمى وكيل وزارة الصحة وسعادة الدكتور عبدالوهاب المهيدب وكيل وزارة الصحة المساعد للطب الوقائى والسيد عبيد خميس المهيرى مدير ادارة العلاقات الصحية والتعاون الدولى والدكتور محمد حمدان مدير ادارتي طب الاسنان والتخطيط والمتابعة والسيد احمد الفردان مدير الادارة المركزية للصيدلة والتموين.

وسوف تركز مناقشات وزراء الصحة بدول الخليج العربية على موضوعات الشراء الموحد للادوية على مستوى الدول الاعضاء والشراء الموحد للتجهيزات الطبية والخطط الخاصة بمكافحة الامراض المعدية والبرامج التثقيفية المشتركة.

الصحة تبحث اخضاع مستحضرات التجميل الطبية لنظم الرقابة الدوائية

مشروع قانون لتطبيق اجراءات التسجيل الدوائي على الادوية النباتية

كتب ـ صلاح الحفناوي:

بدأت وزارة الصحة في سحب عينات من مستحضرات التجميل التي تنتجها ثلاث شركات عالمية للتعرف على مكوناتها الكيميائية تمهيدا لاتخاذ القرار المناسب عقب تلقي رد منظمة الصحة العالمية على استفسارات ادارة الصيدلة والتموين حول ما اشيع من تأثير بعض المواد الكيميائية بمستحضرات التجميل كعامل مساعد للاصابة بسرطان الجلد.

وصرح مصدر مسؤول بالادارة المركزية للصيدلة والتموين بان ما يجرى اتخاذه من قبل الوزارة هو بمثابة اجراءات احتياطية حيث لم تتلق الوزارة اية بيانات رسمية حول هذا الموضوع ولا يتوفر لديها اية معلومات باستثناء ما نشر في بعض وسائل الاعلام المحلية حول قيام السلطات الاسترالية بسحب ١٦ نوعا من مستحضرات التجميل الخاصة بمعالجة البقع الناتجة عن الشمس للاشتباه في تسببها للاصابة بالسرطان.. ولم ترد اية معلومات تفيد اتخاذ اجراءات مماثلة في اي من دول العالم الاخرى.

وقال انه من المعتاد ان تتولى بعض المنظمات الدولية المتخصصة في العالم مثل منظمة الصحة العالمية اخطار جميع دول العالم فورا في حالة ظهور اية مضاعفات لاي من العقاقير والمستحضرات العلاجية المتداولة في العالم وهذا مالم يحدث فيما يتعلق بمستحضرات التجميل المذكورة..

كما خصصت وزارة الصحة قسما مستقلا للاعلام الدوائي برئاسة استشاري متخصص في علوم الدواء يتولى الاتصال المستمر بكل الجهات المعنية لمتابعة نتائج احدث الدراسات الخاصة بتأثيرات العقاقير المختلفة او مشكلات واخطاء التصنيع.. وتتميز تدابير المعلومات الدوائية على المستوى الدولي بدقة متناهية تمكن من اتخاذ التدابير المناسبة خلال لحظات من اكتشاف اي خطر يتعلق بدواء ما في جميع دول العالم.

وعلمت الاتحاد ان وزارة الصحة تبحث الآن ادخال مستحضرات التجميل ضمن نظام التسجيل والرقابة المطبق على الادوية.

وصرح مصدر مسؤول بان هذا الموضوع سيناقش يومي ٧ و٨ يناير القادم خلال اجتماع لجنة دراسة وتصنيف الادوية والشركات واجتماع اللجنة العليا للتسجيل الدوائي.

وقال ان اخضاع مستحضرات التجميل لنظم الرقابة الدوائية سيقتصر فقط على مستحضرات التجميل الطبية العلاجية وليس كل مستحضرات التجميل.. وعلى سبيل المثال ستتضمن المستحضرات التي يمكن اخضاعها لنظم الرقابة الدوائية كريمات فرد تجاعيد الوجه وكريمات علاج حب الشباب او تلك التي تستخدم لتغيير لون الجلد والشامبوهات الطبية.. بينما لا يمكن عمليا اخضاع جميع مستحضرات التجميل العادية والتي يزيد عددها على ١٥ الف مستحضر او ما يزيد على ضعف جميع العقاقير والادوية المتداولة في الدولة لنظم الرقابة الدوائية حيث تضم هذه المستحضرات الآف الاصناف التي لا تحتوي على اية مواد كيميائية او تستخدم لاغراض علاجية مثل العطور وصبغات الشعر وادوات المكياج المختلفة.

واضاف المصدر ان الوزارة ستبحث خلال الاسابيع القليلة القادمة وضع مشروع قانون متكامل للرقابة على جميع انواع الادوية النباتية المتداولة في الدولة يتضمن مجموعة من الاجراءات المهمة تشمل:

● اخضاع الشركات المنتجة للادوية النباتية لنظام التسجيل الذي يهدف الى التعرف على انشطة الشركة العلمية ومنتجاتها ومكانتها في الدولة التي تنتمي اليها ومستندات اعتمادها كشركة انتاج دوائي عشبي في دولة المنشأ.

● اخضاع جميع منتجات الادوية النباتية المقدمة من الشركات التي سيتم تسجيلها لنظام التسجيل الدوائي الذي يهدف الى التعرف على المكونات الفعالة والتأثيرات العلاجية والمضاعفات المحتملة والبيانات المسجلة على العبوة الخارجية والنشرة الداخلية ومدى مطابقتها لمحتوى العقار بالمستندات المعتمدة من السلطات الصحية المختصة في دول المنشأ مع تقديم ما يثبت تداول هذه المستحضرات لنفس الاغراض العلاجية في دول المنشأ.

● انشاء لجنة لتسجيل شركات انتاج الادوية النباتية تتولى الاشراف على تلقي ودراسة مستندات تسجيل الشركات والادوية النباتية.

في اجتماعها برئاسة نورة القاسمي

جمعية الاتحاد النسائية بالشارقة تستعرض انجازاتها خلال العامين الماضيين

الشارقة ـ مريم يوسف:

ترأست الشيخة نورة بنت سلطان القاسمي نائبة رئيسة الاتحاد النسائي العام ورئيسة جمعية الاتحاد النسائية بالشارقة صباح امس اجتماع الجمعية العمومية لجمعية الاتحاد النسائية بالشارقة بحضور الشيخة عائشة خالد القاسمي نائبة رئيسة جمعية الاتحاد النسائية بالشارقة ورئيسة نادي الفتيات للشطرنج وعضوات الجمعية العمومية.

وتم في هذا الاجتماع استعراض لانجازات الجمعية خلال الاعوام الماضية واستعراض للتقرير المالي والاداري لكل من الجمعية وروضة دار الحنان خلال السنتين الماضيتين.

وقد ابدت العضوات اعجابهن بالانجازات التي حققتها جمعية الاتحاد النسائية بالشارقة للمرأة والمجتمع وتقدمن بعدة اقتراحات من اهمها:

● زيادة الدعم المالي من قبل الجهات المسؤولة للجمعية حتى تفي بمتطلبات النهوض بالمرأة.

● بناء فصول دراسية اضافية لاستيعاب الاعداد الكبيرة من الدارسات بمحو الامية وتعليم الكبار.

● هذا وفي ختام الاجتماع تقدمت الشيخة نورة بنت سلطان بالشكر والتقدير لمسؤولات الجمعية على مابذلنه من جهد ونشاطات في مجال خدمة المرأة والمجتمع وخاصة مجال القضايا الاجتماعية.

ثلاث دورات تدريبية للاطباء والمرضات العاملين بالرعاية الصحية الاولية

دبي ـ «الاتحاد»: تبدأ اليوم الدورة التدريبية الخاصة بالاطباء العاملين بمراكز الرعاية الصحية الاولية بابوظبي وذلك باشراف الدكتور محمد ابراهيم الامام خبير منظمة الصحة العالمية وذلك بمركز الاتحاد الصحي، يستمر عقد الدورة يومين ويشارك فيها ثلاثون طبيبا من العاملين في الرعاية الاولية.

تشمل الدورة محاضرات حول برامج الرعاية الاولية واساليب مشاركة المجتمع في انشطة المراكز بالاضافة الى دور الفريق الصحي في اعمال المراكز الاولية.

كما ستعقد يوم الاربعاء المقبل دورة تدريبية مماثلة في الشارقة للاطباء العاملين في مراكز الرعاية الصحية الاولية بدبي والامارات الشمالية وتستمر لمدة يومين.

من جهة اخرى تبدأ اليوم بمستشفى الجيمي في العين الدورة التدريبية الخاصة بممرضات الرعاية الصحية الاولية والتي تنظمها ادارة الرعاية الصحية الاولية بالتعاون والتنسيق مع منظمة الصحة العالمية، يشارك في الدورة ٣٢ ممرضة وتستمر لمدة يومين، تشمل الدورة محاضرات وورشات عمل حول عيادات الاطفال الاصحاء والدور المطلوب من الممرضات بهذه العيادات.

بدء امتحانات نهاية الفصل الاول بالجامعة

العين ـ «الاتحاد»: بدأت صباح امس امتحانات نهاية الفصل الدراسي الاول بجامعة الامارات في المساقات التخصصية ومتطلبات الجامعة ومساقات فصول التقوية، كما ادى الامتحانات ايضا طلبة وطالبات مراكز الانتساب الموجه بالدولة.

ومن المقرر اعلان نتائج كل امتحان خلال ٤٨ ساعة من ادائه على ان تعلن النتائج النهائية يوم ١٢ يناير القادم، وقد ادى الطلاب امس امتحاناتهم في مساق الفكر الاسلامي بالنسبة لمتطلبات الجامعة وفي النصوص القرآنية بالنسبة لفصول التقوية وذلك بالاضافة للمساقات التخصصية ويؤدي طلاب وطالبات الجامعة اليوم امتحاناتهم في مساق اللغة الانجليزية بالنسبة لمتطلب الجامعة وفصول التقوية.

..وبدء امتحانات كلية شرطة دبي

دبي ـ «الاتحاد»: تفقد العقيد جمعة امان عبيد القائد المساعد للكلية والتدريب بشرطة دبي امتحانات الفصل الدراسي الاول لدور ديسمبر للسنتين الاولى والثانية التي بدأت امس.

وصرح الدكتور علوي امجد عميد الكلية بان لجان الامتحان سجلت نسبة عالية في الحضور والالتزام من قبل الطلبة واضاف ان الامتحانات وضعت في المستوى العام للطلبة وقال ان الكلية دابت على انتداب اساتذة من الخارج للاشتراك في لجان تقييم الطلاب في الامتحانات التحريرية والشفوية.

رفع مشروع ضم مرفقي الكهرباء والماء برأس الخيمة لوزارة الكهرباء الى المجلس الوطني

عقدت لجنة الشؤون الاسلامية والاوقاف والمرافق العامة اجتماعها امس برئاسة سعادة محمد بن جرش رئيس اللجنة بمقر الامانة العامة للمجلس الوطني بدبي.

واستعرضت اللجنة مشروع قانون اتحادي لسنة ١٩٩٠ بشأن ضم مرفقي الكهرباء والماء بامارة رأس الخيمة الى وزارة الكهرباء والماء اعتبارا من ١٩٩٠/٨/٦ وبعد مناقشة المشروع قررت رفعه الى المجلس الوطني لمناقشته في جلسة مقبلة.

بتكلفة ٣٥٧ مليون درهم

الانتهاء من تشييد مركزي اتصالات بأبوظبي ودبي خلال عامي ٩٢/٩١

كتب ـ حسن العمران:

ينتهي العمل في مشروع تشييد المركز الرئيسي لاتصالات في ابوظبي خلال شهر اغسطس ١٩٩٢ بينما ينتهي مشروع تشييد مركز دبي الرئيسي للاتصالات خلال العام المقبل ١٩٩١ وبلغت التكلفة الكلية لانشاء المركزين نحو ٣٥٧ مليون درهم، ويتم تشييد مركزي ابوظبي ودبي الجديدين بهدف تطوير خدمات اتصالات وتركيزها في مركز واحد في كل امارة.

صرح بذلك السيد محمد حسن العمران المدير العام لمؤسسة اتصالات بالوكالة، واضاف ان مركز ابوظبي يطل على شارع المطار القديم ويقع في وسط المدينة بين شارعي زايد الثاني وحمدان.

وقال ان مركز ابوظبي يتكون من برج بارتفاع ٢٥ طابقا وجراج مجاور له يتسع لمائتي سيارة، وسيتم تخصيص الطوابق الثلاثة الاولى من البرج لخدمات الجمهور حيث يحتوي الطابق الارضي على متحف للاتصالات السلكية واللاسلكية، يوضح تطورها منذ اختراع التلغراف وحتى يومنا الحاضر.

وباستخدام سلالم ميكانيكية متحركة يمكن الوصول من الطابق الارضي الى الطابقين الاول والثاني المخصصين لكافة الخدمات الخاصة بالجمهور والتي تشمل الاستعلامات والمبيعات وتسديد الفواتير وخلاف ذلك من الخدمات.

اما بقية الطوابق العليا من البرج فيتم استخدامها كمكاتب لادارات واقسام المؤسسة الادارية والفنية والمالية باستثناء الطابق الخامس الذي يضم قاعة اجتماعات تتسع لحوالي ٢٠٠ شخص، وتتبوأ على البرج قبة قطرها ٢٢ مترا توفر بالاضافة الى منظرها البديع حماية لهوائيات الميكروويف التي تستخدمها المؤسسة لاغراض الاتصالات السلكية واللاسلكية.

وتبلغ مساحة المنطقة المخصصة للمكاتب وخدمات الجمهور ٢٦٫٦٠٠ متر مربع فيما تبلغ مساحة وقوف السيارات ١١٫٥٠٠ متر مربع.

واعرب السيد محمد حسن عمران عن امله ان يكتمل انجاز المبنى الذي تبلغ تكلفته الاجمالية ١٩٢ مليون درهم في نهاية اغسطس ١٩٩٢.

اما في دبي فقد ذكر المدير العام بالوكالة ان المؤسسة بدأت في انشاء مركزها بالقرب من المنطقة التجارية في دبي ويطل من الناحية الغربية على شارع عمر بن الخطاب بين شارعي بني ياس والمكتوم، وسيكون المبنى معلما حضاريا بارزا يضيف المزيد من اللمسات الجمالية على المظهر العمراني للمدينة.

ويتكون المبنى من برج قوامه ١٧ طابقا مع مبنى دائري الشكل لخدمات الجمهور يربط بينهما جسر علوي بالاضافة الى موقف سيارات يتسع لاكثر من ٤٠٠ سيارة.

ويضم الطابق الارضي من المبنى الدائري متحفا للاتصالات السلكية واللاسلكية يحكي التطورات التي حفل بها هذا المجال الحيوي منذ اختراع التلغراف وحتى العصر الحديث للاقمار الصناعية.

وبواسطة سلالم ميكانيكية متحركة واخرى عادية يمكن الوصول من الطابق الارضي الى الطابقين الاول والثاني من المبنى الدائري، حيث تم تخصيص الطابق الاول لخدمات الجمهور مثل تسديد الفواتير والمبيعات والاستعلامات وخلاف ذلك، في حين يضم الطابق الآخر قاعة اجتماعات تسع ١٩٧ شخصا لعقد وتنظيم المؤتمرات.

اما بالنسبة لمبنى البرج فقد تم تخصيصه لاستيعاب الادارات والاقسام الادارية والفنية والمالية للمؤسسة.

وتعلو سطح البرج قبة هوائيات يبلغ قطرها ٢٢ مترا لاستيعاب هوائيات الميكروويف التي تستخدمها المؤسسة في عمليات الاتصالات السلكية واللاسلكية.

وتبلغ المساحة المخصصة للمكاتب وخدمات الجمهور ٢٢٫٠٠٠ متر مربع في حين تبلغ مساحة موقف السيارات ١٥٫٠٠٠ متر مربع.

وقد بدأ العمل في المشروع الذي تبلغ قيمة عقد انشائه ١٦٥ مليونا في اول اغسطس ١٩٨٩ ويتوقع ان يتم انجازه في اواخر اكتوبر ١٩٩١ حيث تم حتى الآن انجاز ما يزيد على ٢٥٪ من المشروع.

ترخيص كافة العاملين بالصيانة الكهربائية في دبي

اجتياز الفحص الفني شرط لاصدار الترخيص للمتقدم

دبي ـ «الاتحاد»: حددت بلدية دبي الشروط والمواصفات الواجب توافرها لاصدار التراخيص التجارية للعاملين بمنشآت الصيانة في المجالات الكهربائية والالكترونية والكمبيوتر والتمديدات الكهربائية.

جاء ذلك بالاتفاق بين ادارتي الترخيص والتسجيل التجاري والمباني بالبلدية وبحيث تغطي هذه الشروط طلبات الترخيص للعاملين بانشطة صيانة الاجهزة الكهربائية كالراديو والتليفزيون والمسجلات والفيديو اضافة الى كهرباء السيارات والتمديدات الكهربائية واصلاح وصيانة الكمبيوتر وغيرها من الانشطة المشابهة وتحددت الشروط بما يلي:

● توفر الشهادات الاكاديمية والعلمية الخاصة بالفني المطلوب ترخيصه لمزاولة النشاط المطلوب وتوفر شهادات الخبرة المطلوبة بحيث لا تقل الخبرة العملية عن ٥ سنوات كحد ادنى وخضوع الفني لاختبار مع ترك قرار الموافقة على ترخيص الفني للعمل الى شعبة الصيانة والورشة بالبلدية اذا ما كانت مدة خبرته اقل من ٥ سنوات.

● ضرورة صلاحية الاقامة بالدولة بالنسبة لمقدم الطلب واحضار تنازل من الكفيل السابق في حالة كون صاحب الطلب ليس على كفالة المؤسسة المطلوب الترخيص لها.

● تتولى ادارة المباني والاسكان شعبة الصيانة والورش عمل اختبارات الفنيين المتقدمين على المستويين التحريري باللغة العربية او الاجنبية واختبار آخر للفحص الفني العملي ويمكن لشعبة الصيانة والورشة في حالة عدم الملم المتقدم بالاختبار الكتابي الاكتفاء بالاختبار العملي.

● تتولى ادارة الترخيص والتسجيل التجاري تضمين اسماء الفنيين المعتمدين بالرخصة التجارية للمنشأة والتفتيش الدوري عليهم للتأكد من عدم قيام فنيين غير المرخص لهم بالعمل لدى المؤسسة المرخصة.

● فرض ٣٠ درهما رسوما ادارية على كل فني متقدم للاختبارات كمصاريف ادارية

صالح الشرقي يشهد الملحمة الغنائية «صرخة وطن»

حضر الشيخ صالح بن محمد الشرقي رئيس دائرة الصناعة والاقتصاد بالفجيرة مساء امس العرض الذي قدمته فرقة مسرح الفجيرة القومي بالتعاون مع ادارة المنطقة الشرقية التعليمية ومجموعة من الشباب الكويتي للملحمة الاستعراضية الغنائية «صرخة وطن» والتي قدمت على خشبة المسرح القومي بالفجيرة.

وشهد العرض عدد من كبار المسؤولين وجمهور كبير من ابناء المنطقة والملحمة من اعداد حسن شوقي واخراج محفوظ دسوقي وتحكي معاناة شعب دولة الكويت الشقيقة من جراء الغزو العراقي الغاشم لبلادهم.

وظائف شاغرة بمنظمة «اليونيدو»

اعلنت دائرة شؤون الموظفين عن وجود وظائف شاغرة لدى منظمة الامم المتحدة للتنمية الصناعية «اليونيدو» بفيينا وتشمل وظيفة مساعد مسؤول تنمية صناعية ووظيفة مسؤول برنامج اقليمي ووظيفة اخصائي ادارة الميزانية.

وقد اصدرت امس الدائرة تعميما الى كافة وزارات ودوائر الدولة الاتحادية تطلب فيه موافاتها باسماء الموظفين المواطنين الراغبين في الترشيح للعمل لدى منظمة الامم المتحدة للتنمية الصناعية.

وتتناول التعميم تحديد المؤهلات العلمية والخبرات المطلوبة لشاغري الوظائف الثلاث كما حدد الثاني من فبراير القادم آخر موعد لقبول طلبات الترشيح لدى المنظمة بالنسبة لوظيفة مساعد مسؤول تنمية صناعية والسابع من نفس الشهر بالنسبة للترشيح لوظيفة مسؤول برنامج اقليمي ووظيفة اخصائي ادارة الميزانية.

اعتماد مشروع خطة قطاع الانشطة التربوية

خطة خمسية للتأهيل التربوي وتوطين المعلمين بالابتدائي

كتب ـ جمال ابوطالب:

انتهى المكتب الفني لقطاع الانشطة التربوية من اعداد مشروع خطة القطاع خلال الاعوام القادمة بعد أن تم اعتماد مشروع الخطة من سعادة الدكتورة عائشة السيار وكيلة الوزارة المساعدة للقطاع. وتتضمن مشروع الخطة:

● تعميم تجربة غرفة المصادر في مختلف المدارس الابتدائية لما لها من اثر كبير في تطوير الوسائل المستخدمة لتعليم التلاميذ الذين يعانون من مشاكل وصعوبات تعليمية.

● وضع خطة خمسية لمشروع التأهيل التربوي لتخريج معلمين مواطنين على مستوى عال من الكفاءة.

● توطين الوظائف التعليمية في المرحلة القادمة لتشمل جميع المواد الدراسية بالمرحلة الابتدائية.

● ربط الترقي لوظائف الادارة ورؤساء الاقسام ومديري الادارات بالتدريب، وانشاء مراكز ثابتة للتدريب والتأهيل في جميع المناطق التعليمية.

● اقامة المؤتمر العام الاول لطلاب البعثات في صيف العام القادم، واصدار دليل الطالب المبعوث.

● اعداد مشروع الكشاف التحليلي للقرارات الوزارية مع توفير الجهاز اللازم للتنفيذ.

● انشاء مركز النشاطات التربوية الدائمة في المناطق التعليمية بواقع مركز لكل منطقة واقامة معسكرات اجتماعية ورياضية وثقافية على مستوى دول مجلس التعاون للدول العربية الخليجية، واحياء الدورة المدرسية للمنافسات الرياضية والعلمية والثقافية على مستوى دول مجلس التعاون كمرحلة اولى ثم تعميم ذلك على مستوى الدول العربية الشقيقة.

كما اعد المكتب الفني تقريرا حول منجزات القطاع خلال الفترة الماضية في مجالات البعثات والعلاقات الثقافية والمكتبات المدرسية والتدريب الفني والتأهيل التربوي والخدمة الاجتماعية والتربية الرياضية والكشفية والفنية والوسائل التعليمية وتضمن التقرير كذلك الانجازات العامة التي حققها القطاع خلال الثلاثة اشهر الماضية.

مركز التنمية بخورفكان ينظم مشروع «طبق الخير» لصالح الأسر الكويتية

ينظم مركز التنمية الاجتماعية بخورفكان صباح اليوم مشروع طبق الخير لصالح الاسر الكويتية المقيمة بالمنطقة وذلك بالتعاون مع مدرسة جمانة بنت ابي طالب للبنات بخورفكان تحت شعار «كلنا فداء للكويت».

وذكرت السيدة فاطمة احمد المغني مديرة المركز ان هذا المشروع يأتي مساهمة من عضوات المركز وسيدات المنطقة تضامنا مع ابناء الشعب الكويتي في محنته.

وقالت مديرة المركز انه سيصاحب الطبق عرض لبعض الرسوم المعبرة عن المأساة التي تعرض لها الشعب الكويتي بعد الغزو العراقي الغاشم في الثاني من اغسطس الماضي مؤكدا على جميع سيدات المنطقة بضرورة المشاركة في انجاح المشروع وكافة المشاريع الخيرية والانسانية المماثلة والتي تهدف الى رفع المعاناة ومساعدة المحتاجين داخل وخارج المنطقة.

أسمى آيات التهاني والتبريكات

إلى صاحب السمو

الشيخ زايد بن سلطان آل نهيان

رئيس الدولة القائد الأعلى للقوات المسلحة

وإلى صاحب السمو الشيخ خليفة بن زايد آل نهيان

ولي العهد نائب القائد الأعلى للقوات المسلحة

وسمو الشيخ خليفة بن حمدان آل نهيان

بمناسبة تخرج الشيخ

سعيد بن حمدان آل نهيان

من الكلية الملكية البحرية البريطانية

متمنين لسموه دوام التقدم والتوفيق في خدمة الوطن الغالي

ناصر بن زايد آل نهيان

«جردة حساب» لبنانية لـ ١٩٩٠

تنطفىء بأفول العام ١٩٩٠ شمعة اخرى من عمر لبنان اشعلتها نيران الحرب المديدة، لتضاء شمعة عام جديد يشع نورها على السلام الموعود.

اربع حروب
من شرق بيروت الى شرق صيدا
وعلى جبهات الامن والسياسة والاقتصاد

بيروت ـ الاتحاد
وسام ابوحرفوش

ويستعد لبنان في غمرة الانهماك بمراسيم «التسلم والتسليم» بين العام «الراحل» والاخر الطالع من العقد الاخير للقرن العشرين، لاجراء «جردة حساب» لمحصلة سنة كاملة، تميزت باكثر من محطة انعطافية في مساره وفي مستقبله.

فهذا. «اول الغيث» التسعيني ينشطر تحت المجهر اللبناني الى نصفين، نصف سلبي انفجر على شكل حروب موروثة عن العام المنصرم، ونصف ايجابي حمل بشائر حل عتيد مفتوح على العام الجديد.

وعلى عتبة مابين العامين لابد من تسليط الاضواء على النصفين لتكتمل جردة «المحاكمة» لهذا العام الذى بدأ بالأفول، تاركا خلفه «دزينة» من الاشهر اللبنانية المحشوة بالوقائع.

اربع حروب

فالنصف السلبي من العام ١٩٩٠ اللبناني عبر عن نفسه بسلسلة من الوقائع المأساوية، التى ادت الى تطويل الازمة وتأخير الحل. اكثر هذه الوقائع ايلاما واشدها سلبية تمثلت باربع حروب متعددة الساحات والادوات والاهداف. وهي:

○ الحرب الداخلية في بيروت الشرقية. بين انصار قائد الجيش السابق ميشال عون وميليشيا «القوات اللبنانية» التى طالت شظاياها الوضع اللبناني برمته، وادت الى قيام «شرقيتين» دارت على خطوط تماسها «المستحدثة» مواجهات طاحنة. اسفرت عن آلاف القتلى والجرحى، وعن مزيد من تدمير للبنية التحتية. وتسببت بهجرة مئات الآلاف وباحراق اكثر من فرصة للحل.

○ الحرب في اقليم التفاح بين حركة «امل» وتنظيم مايسمى «بحزب الله»، والتى كانت قد بدأت شرارتها في العام ١٩٨٨. حيث شهدت في العام

○ ميشيل عون

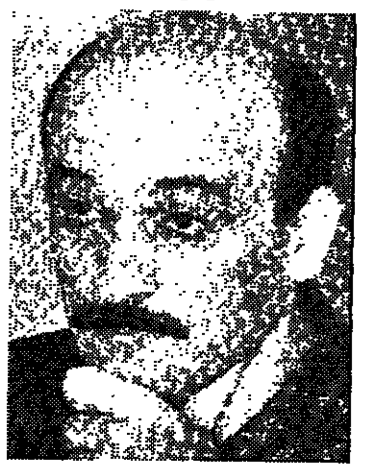
جعجع

١٩٩٠ اكثر الجولات ضراوة. وصلت الى حد القتال بالسلاح الابيض، وخوض معارك اقتحامية شرسة، لم تؤد الا الى نتائج كارثية تجلت بعض ملامحها في سقوط ٦٠٠ قتيل في غضون اشهر قليلة.

○ حرب الاستعصاء التى واصلها قائد الجيش السابق ميشال عون في مواجهة الشرعية اللبنانية واتفاق الطائف، في خلال عصيانه في قصر بعبدا الرئاسي ورفضه لعروض الحل المتكررة التى نقلها اليه الموفد العربي الاخضر الابراهيمي. وهي حرب ادت الى مزيد من التفتيت السياسي وكادت ان تطيح بالوحدة الكيانية للبنان كدولة وشعب.

○ الحرب الاقتصادية والتى وصلت الى اوجها مع بلوغ سعر صرف الدولار الامريكي ١٢٠٠ ليرة لبنانية للمرة الاولى في تاريخ المحنة المالية والاقتصادية التى يتخبط بها لبنان حيث ترافق التصاعد الدراماتيكي والمحموم في سعر صرف الدولار مع استفحال موجات الغلاء وازدياد التأزم في الوضع المعيشي وبروز ازمات اجتماعية واقتصادية جديدة.

هذه الحروب الاربع جعلت من نصف «روزنامة» العام ١٩٩٠ مجرد محطات سوداء ساهمت بتعميق حدة المأزق السياسي العام، وتحولت الى عقبات حقيقية بوجه الشرعية اللبنانية «الطرية العود»، واخرت الولادة الطبيعية للحل. مما دفع الحكومة اللبنانية، ومن خلفها «حلف الطائف» العربي والدولي، الى البحث عن وسائل فاعلة لانقاذ التسوية السياسية وان بادوات... قيصرية.

... واربعة انجازات

والوجه الاخر لعام ١٩٩٠ اللبناني، تمثل بـ «النصف» الايجابي الذى كرس بدايات وطيدة لسلام اخذ ينسق طريقه بخطوات بطيئة، لكنها مرشحة للاستمرار والنجاح. وفي هذا السياق حقق الحكم في لبنان اربعة انجازات من النوع التاريخي، شكلت مجتمعة مايمكن وصفه بالنقلة الانعطافية في المسار السياسي اللبناني، نقلة فرح استوطنت لبنان سنوات طويلة، الى حل يشد احزمته باتجاه سلام اهلي راسخ ودائم. والانجازات الاربعة حسب «التقويم» اللبناني تأخذ الشكل التالي:

○ اقرار الجانب الاصلاحي من اتفاق الطائف، عبر اجراء التعديلات الدستورية، التى سمحت بولادة دستور لبناني جديد يشكل سقفا رحبا لاتفاق سياسي كان مثار خلاف دائم بين التيارات المتصارعة.

○ انهاء تمرد قائد الجيش السابق ميشال عون عبر عملية ١٣ اكتوبر الشهيرة، التى نجحت في ازالة واحدة من اشد العقبات في وجه الحل السياسي، الذى كاد ان يصل الى الطريق المسدود بفعل استمرار عصيان عون.

○ تحقيق مشروع بيروت الكبرى الممتدة من نهر الكلب شمالا الى نهر الدامور جنوبا، عبر سحب الميليشيات منها ووضعها تحت اشراف امني مباشر للجيش اللبناني كتجربة سوف يصار الى تعميمها على مناطق اخرى في مراحل لاحقة.

○ استقالة الحكومة التى يرأسها الدكتور سليم الحص. بعد ان انجزت مهماتها الاساسية وتشكلت حكومة اتحاد وطني موسعة برئاسة المحامي عمر كرامي. تمثلت فيها الميليشيات للقيام بتنفيذ المراحل المتبقية من اتفاق الطائف.

وبالانجازات الاربعة التى تحققت في «النصف» الايجابي من العام ١٩٩٠ يكون لبنان قد تقدم خطوات مهمة باتجاه انهاء حالة الحرب والشروع في تأسيس حالة سلمية مازالت تعيش اختباراتها الصعبة مع ملفات على شكل استحقاقات تتمثل بتعيين النواب وحل الميليشيات وتطبيق القرار ٤٢٥ في الجنوب.

علامات فارقة

وتميزت تطورات الـ ١٢ شهرا الماضية بسلسلة من العلامات الفارقة، او بوقائع غير عادية، يمكن التوقف عند ابرزها على النحو التالي:

○ لجوء قائد الجيش السابق ميشال عون مع بعض معاونيه الى السفارة الفرنسية. مما تسبب بازمة ديبلوماسية صامتة بين الحكومة اللبنانية التى تريد محاكمته والحكومة الفرنسية التى تطالب بترحيله الى باريس.

○ انعقاد ست قمم لبنانية ـ سورية في العام ١٩٩٠ من اصل تسع قمم بين الرئيسين الياس الهراوي وحافظ الاسد. وقيام نائب الرئيس السوري عبدالحليم خدام بزيارة لبنان للمرة الاولى منذ العام ١٩٨٥.

○ تصاعد عمليات المقاومة الوطنية في جنوب لبنان على نجو ساخن وعودة العمليات الاستشهادية من جديد، وكان من بينها العملية التى نفذتها فتاة تدعى فدوى غانم.

○ اغتيال المهندس داني شمعون، رئيس حزب «الوطنيين الاحرار» وعائلته في عملية اقتحام لمنزله بعد عملية ١٣ اكتوبر التى انهت تمرد قائد الجيش السابق ميشال عون.

○ حصول اول زيارة لرئيس عربي الى لبنان منذ العام ١٩٧٥، وهي التى قام بها على نحو مفاجيء الرئيس الجزائري الشاذلي بن جديد في الشهر الاخير من العام ١٩٩٠.

بهذه الحروب والانجازات والمفارقات طويت الـ ٣٦٥ ورقة من «روزنامة» الازمة اللبنانية المديدة، ليدخل لبنان مغامرة سنة جديدة يبدو فيها السلام اوفر حظا.. واكثر امكانية مما كان عليه في الاعوام السابقة.

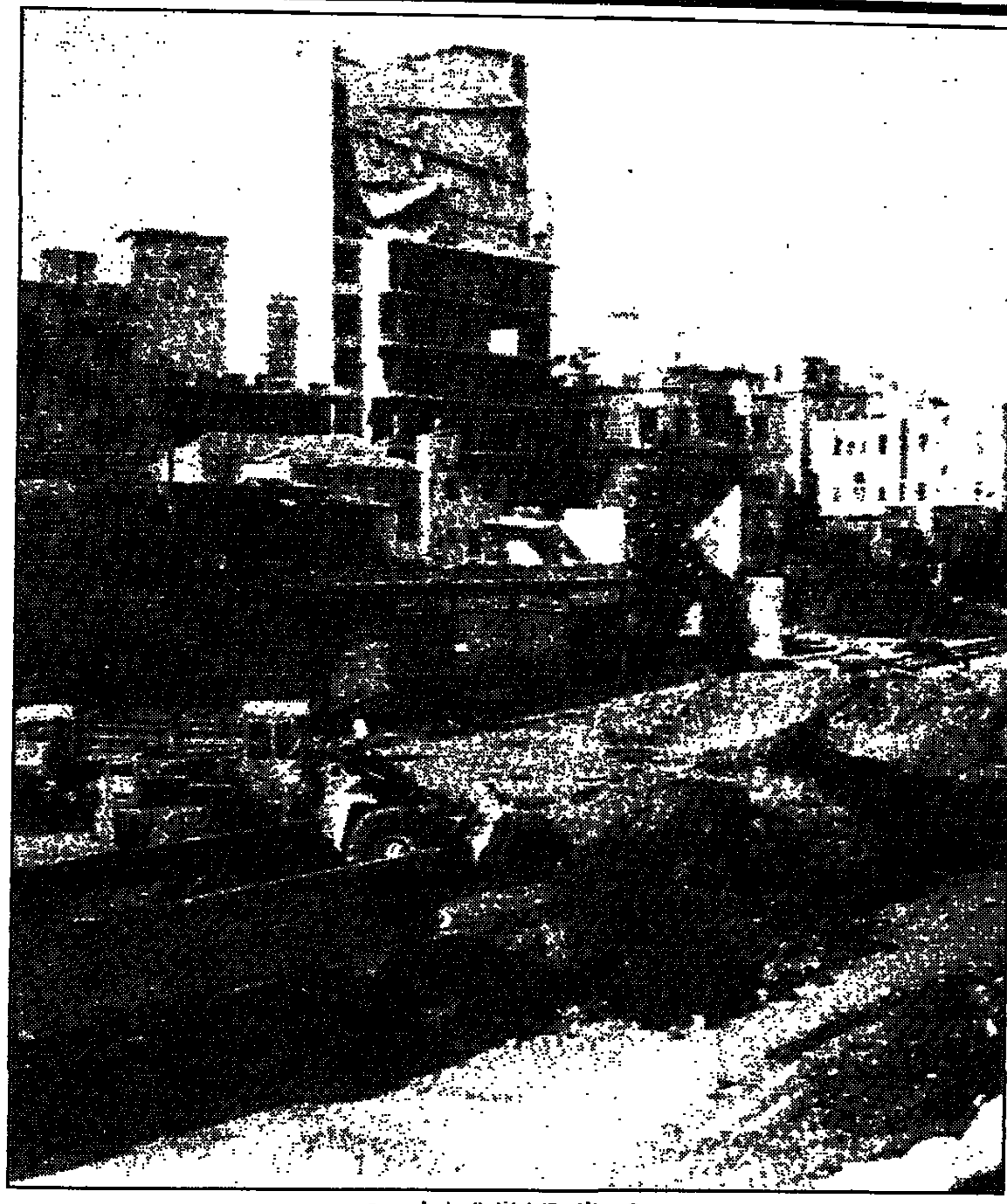
○ جرافات تزيل اثار الدمار في بيروت.

● اربعة انجازات دستورية توحيدية وامنية وتشكيل حكومة اتحاد وطني موسعة

○ الياس الهراوي

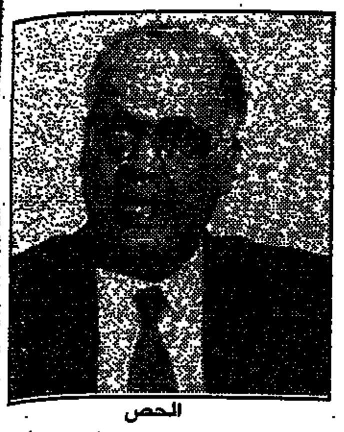
الحص

○ عمر كرامي.

البقاء لله

يتقدم

خلفان محمد الرومي

وزير الإعلام والثقافة

وجميع العاملين بالوزارة

بخالص العزاء والموساة إلى

عبدالجليل عبدالله الأنصاري

مدير مكتب الوزير

لوفاة المغفور له

والده

تغمد الله الفقيد بواسع رحمته وأسكنه

فسيح جناته وألهم آله وذويه الصبر والسلوان

بعد قرار مجلس الامن بحماية الفلسطينيين في الاراضي المحتلة

مسئولان دوليان يتفقدان مخيمات اللاجئين في فلسطين والاردن

سياسيون مصريون يشيدون بقرار مجلس الامن

نيويورك، القاهرة ـ الاتحاد. ووكالات الانباء: اعلن المكتب الصحفي التابع للامم المتحدة في نيويورك ان رئيس الجمعية العامة في الهيئة الدولية جيدو دو ماركو سيقوم بين الثاني والسابع من يناير المقبل بزيارة مخيمات للاجئين الفلسطينيين في كل من الاردن والاراضي العربية المحتلة.

واوضح المصدر ان دو ماركو وهو يشغل ايضا منصب وزير خارجية مالطا سيصل الى فلسطين المحتلة في الثاني من يناير حيث يلتحق به جيورجيو جياكامولي المفوض العام لوكالة غوث اللاجئين الفلسطينيين (اونروا). وسيلتقي دو ماركو وزير خارجية العدو الاسرائيلي ديفيد ليفي في الثالث من الشهر نفسه قبل التوجه الى قطاع غزة المحتل.

وسيزور مخيمي جباليا والشاطيء ومستشفى الاهلي اضافة الى مخيم البريج وسيتوجه بعد ذلك لزيارة الضفة الغربية ويتفقد مخيم الجلزون. كما يلتقي وفدا من اتحاد المرأة الفلسطينية.

وكذلك سيجرى لقاء مع رئيس بلدية بيت لحم الياس فريج ويزور مخيم الدهيشة ويعقد مؤتمرا صحفيا في القدس الشرقية قبل ان يتوجه الى الاردن في الخامس من الشهر المقبل للقاء ولي العهد الامير حسن بن طلال ومسئولين اردنيين اخرين. وتأتي هذه الزيارة بعد ان تبنى مجلس الامن في ٢٠ ديسمبر قرارا هو الاول من نوعه ينص على ان يقوم المجلس نفسه بمراقبة الوضع في الاراضي المحتلة، لمراقبة معاملة اسرائيل للفلسطينيين.

من جهة اخرى اكد سياسيون مصريون «للاتحاد» ان قرار مجلس الامن الاخير بشأن حماية الفلسطينيين في الاراضي العربية المحتلة والبيان المنفصل الذي يدعو لعقد مؤتمر دولي لاحلال السلام الشامل والعادل في الشرق الاوسط والذي وافقت عليه الولايات المتحدة الامريكية للمرة الاولى يشكلان نقطة تحول كبيرة نحو حل القضية الفلسطينية.

فقد اكد اسماعيل فهمي وزير خارجية مصر الاسبق على ان موافقة الولايات المتحدة على القرار والبيان وعدم استخدامها «الفيتو» يعدان نقطة تحول ايجابية في موقفها.

واضاف فهمي ان عقد المؤتمر الدولي للسلام في الشرق الاوسط يعتبر امتحانا حقيقيا للنوايا الامريكية وعلى الدول العربية ان تكثف جهودها واتصالاتها مع الدول الخمس الكبرى دائمة العضوية في مجلس الامن لعقد هذا المؤتمر بعد حل ازمة الخليج مباشرة للتوصل لتسوية سلمية دائمة وعادلة.

واوضح محمد ابراهيم كامل وزير الخارجية المصرى السابق ان اهم المستجدات هو بروز دور الشرعية الدولية وانتعاش دور الامم المتحدة.

وقال ان موقف امريكا من القرار الخاص بالقضية الفلسطينية لجهة عدم استخدامها حق الفيتو يشكل خطوة ايجابية على الطريق الصحيح. وان هذه الخطوة يجب ان تتبعها خطوات اخرى لحسم اكبر نزاع في العالم هو الصراع العربي الاسرائيلي.

في الحقيقة

تصف انسانا بأنه محارب، فتختصر تلك الصفة كل ما نريد له من مجد او فضل، والغدار ليس محاربا، ولا يعرف كيف يكون، هو جبان لانه لايواجه، وانما يتسلل من الخلف، وغالبا، عبر الظلام، وهو يبيت النية على الشر، ويتعامل، بشكل يومي مع الشيطان باعتباره أداة من أدواته في الأرض.

والمحارب لايكون متكبرا، فالتكبر داء عضال يعاني منه صاحبه، فينشغل به عن الناس، وعن مكارم الأخلاق. المتكبر لايرى إلا نفسه، ويراها مضخمة جدا، ويغمض عينيه عن حجمها الطبيعي، والنتيجة: أن يعيش كالأعمى وهو المبصر، وكالأطرش وهو الذي يسمع دبيب النملة.

والمحارب لايكون أهوج، أو متهورا، ولو كان كذلك لفقد القدرة على المبادرة، وكانت افعاله دائما ردود فعال. والمتهور لايستطيع أن يختار المكان السليم لحروبه الصغيرة، ولا التوقيت الصحيح.

وعندما نقول ان فلانا محارب، فنحن نعني، أولا، انه شجاع، وكريم، ولديه انتماء لذاته واهله ووطنه. والمحارب عنيد، لا بمعنى الاعتداد بالرأي الواحد، ولو أدى به الى كارثة، ولكن بمعنى الارادة الصلبة، والوقوف الى جانب قيم الخير والحق والجمال، مهما كلف الأمر.

والذي يبذل نفسه رخيصة في سبيل بقاء المبدأ، أي الشهيد، محارب من الدرجة الأولى، لأن شمائل الفروسية موجودة في شمائله وتصرفاته.

واذا التقى اثنان في معركة، فان صاحب الحق هو المنتصر، حتى قبل بدء المعركة، لأنه يحارب وهاجسه الصالح العام، والخير، ومستقبل أرضه وأجياله المقبلة، أما الطرف المقابل، فيقاتل من أجل مكاسب سريعة، وأهواء شخصية زائلة.

والانسان الجدير بالانسانية، محارب فارس، حتى في أوقات السلم، وهو يخوض معركة العمل والتنمية والبناء، بروح المحارب، وشجاعة المحارب، وثقة المحارب.

حبيب الصايغ

○ الرئيس الهاييتي المنتخب جان بيرتراند أريستيد يتحدث الى ليو داير الرئيس السابق للشرطة في عهد ديكتاتور هاييتي المخلوع دوفالييه، وذلك خلال زيارة مفاجئة الى اصلاحية يوجد بها عدد من انصار دوفالييه. (أ ف ب).

○ السفير السوفييتي لدى بولندا يوري كاشليف يبتسم بعد ان سلم الرئيس البولندي ليش فاليسا رسالة من الرئيس السوفييتي ميخائيل جورباتشوف (رويتر).

مؤتمر أفريقي ـ أمريكي لبحث قضايا الامن والمديونية

القاهرة ـ ق ن أ: تبدأ في القاهرة يوم ٧ يناير القادم اجتماعات المؤتمر الافريقي الامريكي ويشارك فيها عدد من وزراء الخارجية الافارقة والامين العام لمنظمة الوحدة الافريقية ومساعد وزير الخارجية الامريكي للشئون الافريقية وعدد من اعضاء الكونجرس الامريكي.

وذكر الدكتور بطرس غالي وزير الدولة المصرى للشئون الخارجية الذى سيفتتح اجتماعات المؤتمر انه سيتم خلالها مناقشة اهم القضايا الافريقية وفي مقدمتها قضية المديونية وتحقيق الامن في القارة ووضع حد للتمييز العنصري في جنوب افريقيا.

واضاف الدكتور غالي في تصريح له الليلة قبل الماضية انه سيجرى على هامش اجتماعات المؤتمر التي تستمر ثلاثة ايام محادثات مع امين عام المنظمة الافريقية والوزراء الافارقة

خمسة عناوين رئيسية للبيان الوزارى لحكومة كرامي

■ المصالحة الوطنية ■ ارسال الجيش الى الجنوب ■ حل الميليشيات ■ ترتيب العلاقات مع سوريا ■ تعيين النواب

بيروت ـ رفيق نصر الله:

وضع رئيس الحكومة اللبنانية الجديدة المحامي عمر كرامي العناوين الرئيسية للبيان الوزارى الذى ستنال الحكومة الثقة بموجبه من المجلس النيابي، على ان تقوم لجنة وزارية مختصة يعينها المجلس في اول جلسة له هذا الاسبوع بوضع هذا البيان في صيغته النهائية.

وعلمت «الاتحاد» ان اتفاقا تم بين الرئيسين الياس الهراوى وعمر كرامي على خمسة عناوين رئيسية سيتضمنها البيان لتشكيل برنامج الحكومة في المرحلة الاولى، وهذه العناوين هي:

١ ـ اجراء مصالحة وطنية شاملة تتم على مراحل تبدأ بجمع الوزراء في مجلس واحد، على ان يلي ذلك توجيه دعوة لمعظم القيادات اللبنانية لتكريس المصالحة الوطنية على اساس وثيقة اتفاق الطائف وتبني برنامج حكومة الوفاق الوطني.

٢ ـ اتخاذ الخطوات التنفيذية لارسال الجيش اللبناني الى الجنوب لتشمل عمليات انتشاره منطقة اقليم التفاح وقضائي الزهراني والنبطية كمقدمة لنشره الى جانب قوات الطواريء الدولية والعمل على تنفيذ قرار مجلس الامن رقم ٤٢٥ والداعي الى انسحاب اسرائيل من الشريط الحدودى المحتل.

٣ ـ تنظيم العلاقات بين لبنان وسوريا بموجب ما اقر في اتفاق الطائف بهدف اقامة علاقات مميزة، حيث ستقوم لجنة خاصة باعداد وثيقة ستوقع من قبل البلدين تنظم هذه العلاقات بكل مستوياتها السياسية والامنية والاقتصادية.

٤ ـ استكمال تعيين اعضاء المجلس النيابي ليصل الى ١٠٨ اعضاء، على ان يتزامن ذلك مع اجراء التعيينات الاساسية في المناطق الحساسة والرئيسية بعد الخلافات التي ادت الى تجميد هذه الخطوة خلال عهد حكومة الرئيس سليم الحص.

٥ ـ الاعداد لخطوة حل الميليشيات وعلى مرحلتين ايضا، الاولى تقضي باعطاء فرصة ٣ اشهر لكي تحل هذه الميليشيات نفسها وتجد اطارا لتسريح عناصرها ومؤسساتها وكافة مراكزها.

والثانية امكانية استقطاب عناصر هذه الميليشيات وضمها الى الجيش اللبناني وقوى الامن الداخلي في محاولة للاستفادة منها لان حل هذه الميليشيات بدون هذه الخطوة قد يخلق ازمة اجتماعية لالاف الشبان الذين سيجدون صعوبة كبيرة في التكيف مع الحياة المدنية العادية في ظل وضع سياسي واقتصادى مختلف.

ويقول وزير بارز في حكومة الرئيس كرامي ان معالجة الجانب الاقتصادى سيكون من اولى مهام الحكومة ايضا لان لبنان مهدد بتفاقم ازمته الاقتصادية اذا لم يتلق معونات عاجلة ويعمل على تسلم المرافق والمرافيء وتنظيم الجبايات والضرائب. واشار الى ان المساعدات العربية والدولية سوف تأخذ طريقها نحو التنفيذ مع بداية نجاح خطوات الحكومة الجديدة والتي تنوى تنفيذها على مدى الاشهر الستة القادمة.

واعلن رئيس الحكومة عمر كرامي انه لايمكن حل الازمة اللبنانية بشكل ثابت وجدى الا اذا حلت الميليشيات وسلم السلاح الى الدولة ومنع اى اختراق لشرعية هذه الدولة. وقال ان مسيرة السلام قد بدأت وهذه الحكومة جاءت بناء على رغبة كل اللبنانيين وتحت مظلة توافق دولى وعربي.

○ السجناء المتمردون يصعدون الى سطح مبنى سجن داكا المركزى اثناء المواجهات مع الحراس، (أ ف ب).

اصابة اكثر من ١٠٠ شخص بجروح في تمرد عنيف بسجن داكا المركزى

داكا ـ وكالات الانباء: أصيب اكثر من ١٠٠ شخص بجروح خلال اشتباكات عنيفة وقعت في سجن داكا المركزى امس على اثر تمرد نزلاء السجن.

وقال شهود ومسئولون بالسجن ان مجموعة من النزلاء بعضهم محكوم عليه بالسجن مدى الحياة بتهمة القتل اشتبكوا مع حراس السجن مطالبين باطلاق سراحهم. ويقول السجناء انهم اودعوا السجن بأوامر من محاكم عسكرية كانت قد شكلت فور تولى الرئيس السابق حسين محمد ارشاد السلطة في انقلاب عسكرى عام ١٩٨٢.. وطالبوا باعادة النظر في التهم الموجهة اليهم خاصة بعد استقالة ارشاد.

وذكر عبدالكريم مسئول السجن ان السجناء اصبحوا شرسين فجأة وانضم اليهم سجناء اخرون وبدأوا في رشق الحراس بالحجارة، وعندما فشلت محاولات السيطرة عليهم بالطلقات التحذيرية، فتح الجنود النار بالذخيرة الحية على السجناء.

وقال طبيب بمستشفى داكا ان ٢٤ من حراس السجن ادخلوا المستشفى لاصابتهم بجروح خطيرة، بينما افادت انباء غير مؤكدة بمصرع عدد من السجناء والحراس.

ومن جهة اخرى اصيب ١٥ شخصا بجروح اثر اشتباكات وقعت يوم الجمعة بين انصار جماعتين سياسيتين باحدى ضواحي داكا خلال مهرجان انتخابي.

وذكرت صحيفة «اتفاق» البنجالية امس ان المحققين عثروا على ١٥ قطعة سلاح بمنزل الرئيس السابق بعضها غير مرخص، كما تم العثور على ٦٠ الف دولار نقدا وتحف وهدايا تقدر قيمتها باكثر من ١٠٠ الف دولار.

وقالت الصحيفة ان قائمة نباتية بالموجودات بمنزل ارشاد ستسلم الى لجنة التحقيق الحكومية التي شكلت لبحث تهم الفساد الموجهة الى ارشاد.

وراء الاحداث

في ظل قرارات قمة الدوحة لقادة دول مجلس التعاون لدول الخليج العربية والتي اختتمت اعمالها مؤخرا مؤكدة على جملة من القضايا المهمة المتعلقة بالوضع الراهن في اعقاب الغزو العراقي للكويت. سواء من الناحية الامنية او تعزيز التنسيق بين الدول الاعضاء. فاننا سنتطرق اليوم الى قضية لا تقل اهمية من القضايا التي اعطتها قمة الدوحة اهتماماتها والتي ناقشناها من خلال هذا المنبر في الايام الماضية. وهي قضية التنمية بدول التعاون. الكل يعي افاق التنمية بهذه الدول خلال السنوات الماضية، ولكن هناك تساؤلات لابد من طرحها انطلاقا من اهمية هذه القضية والظروف والمرحلة التي نمر بها جميعا، وخاصة بعد ان تكشفت جوانب كثيرة ومواقف مختلفة لابد من وضعها في الحسبان، وقد اشارت قمة الدوحة الى مسألة التنمية ايضا ولكن من جانب العلاقات مع الدول الاخرى.. من البدء لابد وان نشير الى ان التنمية لا تعني فقط البنى والهياكل التحتية والتي تشمل القطاعات الاقتصادية والتنموية بشكل عام، وانما تشمل ايضا الانسان والمجتمع في هذه الدول وهذه المنطقة الاستراتيجية.. كما لا نستطيع ان نخفي ان دولنا بذلت جهودا جيدة في عملية التنمية وخاصة في المجالات الاقتصادية والبناء والتطوير في كثير من القطاعات، ولكن هذا لايعني اننا وصلنا الى مرحلة الاكتفاء الذاتي او حتى الاقتراب منه..والسؤال الذى يطرح نفسه، ولابد من اجابة شافية ومقنعة عليه هو، الى اين تتجه قضية التنمية في الخليج وفي دول التعاون بشكل خاص؟ وكيف يمكن ان تدعم وتأخذ مسارها الصحيح والايجابي بصورة اكثر عملية وفاعلية لتحقيق التطور المرجو والشامل، مما يعود بالفائدة الجمة على دولنا. وكذلك التحول من مجتمعات استهلاكية الى مجتمعات منتجة بالمفهوم الحقيقي؟ وكذلك كيف يمكن لنا ان نعتمد على اكثر من مصدر للدخل، بدل المصدر الواحد وهو النفط؟

كيف يمكن تغيير المفهوم الحالي للتنمية لدى شعوبنا والاعتقاد السائد بان التنمية تقتصر فقط على المجالات العمرانية والاقتصادية.

بل كيف نستطيع ان نغير مفاهيم حياتنا اليومية بما يتوافق والمعنى الحقيقي للتنمية وعدم الاعتماد دائما على الاخرين في مسائل التنمية والامن الغذائي بشكل خاص؟ وكيف لنا ان نضع خطة استراتيجية لدول التعاون بشأن تحديد مفهوم للتنمية والعمل بصورة جماعية لتحقيق التنمية لدولنا بصورة فاعلة، تواكب متطلبات المرحلة المقبلة؟

تلك التساؤلات هي بحق بحاجة الى اجابات عملية تتطلب تعاونا وتكاتفا من كافة الجهات.. شعوبا ومسئولين بدول التعاون لتحقيق الاهداف المرجوة. وسنحاول بدورنا التطرق اليها غدا باذن الله وللحديث صلة.

يوسف الخاطر

أكدت تدهور الوضع الغذائي في السودان واثيوبيا

الامم المتحدة تحذر من مجاعة واسعة في أفريقيا

نداء لرصد مليوني طن من المعونات الغذائية

نيروبي ، هراري ـ رويتر: اصدرت الامم المتحدة نداء عاجلا لتقديم معونات غذائية لتجنب مجاعة واسعة بسبب الحروب والقحط في انحاء افريقيا.

وجاء في تقرير لمنظمة الاغذية والزراعة التابعة للامم المتحدة «فاو» يوم الجمعة انه من المتوقع ان تزداد بصورة كبيرة الاحتياجات من المعونات الغذائية لعام ١٩٩١ في وقت تتناقص فيه الامدادات العالمية وتواجه افريقيا مشكلات حادة في موازين مدفوعاتها.

وذكر التقرير ان سنتين متتاليتين من القحط والجفاف سببتا نقصا في المحاصيل في البلاد الممتدة من موريتانيا في الغرب الى اثيوبيا في الشرق.

واوضح انه من أشد الامور اثارة للقلق الوضع المتدهور بسرعة في السودان واستمرار نقص الغذاء في اريتريا وشمال اثيوبيا. وحذر من ان ضياع ارواح كثيرة سيكون امرا حتميا في اجزاء من هذه الدول اذا لم يصل نحو مليوني طن من المعونات الغذائية العام القادم.

وكانت المجاعة الناشئة عن القحط والحروب الاهلية في اثيوبيا والسودان قد اودت بحياة ما يقدر بنحو ١,٧ مليون نسمة في الثمانينات. وستكون هناك ايضا حاجة الى معونات غذائية ومساعدات في عمليات النقل في بضع دول في غرب افريقيا انخفضت فيها محاصيل الحبوب من ٧,٩٥ مليون طن الى ٧,٥ مليون طن خلال العام الماضي.

وحث التقرير على المساعدة في سرعة نقل شحنات الاغذية الى مجموعات السكان الذين يتضورون جوعا من جراء تشريدهم من ديارهم بسبب الحروب في بضع دول لاسيما انجولا وليبيريا وموزامبيق.

وعلى الصعيد نفسه توقع خبراء في منظمة مؤتمر جنوب افريقيا للتنمية والتعاون انخفاض المحاصيل في جنوب القارة العام القادم، حيث ستراوح معدلها بين المتوسط المعتاد وما دونه كثيرا.

وافاد تقرير للخبراء ان الدول العشر الاعضاء في المنظمة ستحتاج الى واردات غذائية تبلغ ٢,٣٥ مليون طن من الذرة.

بوركينا فاسو تحدد موعدا للعودة الديمقراطية نهاية ١٩٩١

واجادوجو ـ رويتر: دعت حكومة بوركينا فاسو التي يقودها العسكريون الى انتخابات حرة في نهاية عام ١٩٩١ في خطوة نحو عودة هذه الدولة الفقيرة التي لا سواحل لها على البحر في غرب افريقيا الى الحكم الديمقراطي.

ويبدأ الجدول الزمني للعودة الى الديمقراطية بتعداد للسكان من الخامس الى العشرين من يناير المقبل وقد ووفق على هذا البرنامج في اجتماع للجنة التنفيذية لحزب الجبهة الشعبية اليسارى للرئيس بليز كومباورى.

وتقرر اجراء انتخابات الرئاسة في الثالث من نوفمبر على ان تعقبها انتخابات لاختيار «مجلس نواب الشعب» البرلمان.

الثاني خلال اسبوعين اونيتا تنفي مسئوليتها عن انفجار في مطار لواندا

لواندا ـ رويتر: الحق انفجار اضرارا بصالة الركاب في مطار لواندا بعد دقائق من اقلاع طائرة فرنسية وعلى متنها ١١٧ شخصا قاصدة باريس في وقت متأخر من يوم الخميس الماضي.

والقت وكالة الانباء الانجولية الرسمية انجوب اللوم في الانفجار على متمردى منظمة اونيتا التي تساندها الولايات المتحدة لكن اونيتا نفت في بيان في لشبونة مسئوليتها عن الحادث الذى يعتبر الثاني من نوعه خلال اسبوعين.

شيخار يعرض التفاوض مع الانفصاليين السيخ

نيودلهي ـ أ ب: عرض رئيس وزراء الهند شاندرا شيخار التفاوض مع زعماء الانفصاليين السيخ لانهاء احداث العنف المستمرة في اقليم البنجاب منذ سبع سنوات.

وقال متحدث باسم الانفصاليين ان العرض تم خلال اجتماع عقده شيخار امس مع سيمجرانجيت سنج مان احد الزعماء السياسيين لطائفة السيخ واضاف ان الحوار سيستمر بين الجانبين بعد عودة سنج الى البنجاب للتشاور مع زعماء السيخ الاخرين.

في اجواء ودية وبناءة

توقيع اتفاق صيني ـ سوفييتي لتخطيط الحدود بين البلدين

بكين ـ ا ف ب: ذكرت وكالة انباء الصين الجديدة ان المجموعة الصينية السوفييتية المشتركة المكلفة تخطيط الحدود بين البلدين انهت امس في بكين اول لقاء لها بتوقيع وثائق تتناول الجزء الشرقي من هذه الحدود.

وقالت الوكالة ان اجتماعات اللجنة التي بدأت في ١٥ ديسمبر جرت في اجواء «ودية وبناءة». وكان البلدان توصلا الى اتفاق في نوفمبر ١٩٨٨ حول تخطيط الحدود على طول نهار امور (الشرق).

كما اتفق البلدان في القمة الصينية السوفييتية التي عقدت في مايو ١٩٨٩ في بكين على حل النزاعات الحدودية بينهما عن طريق اللجان المشتركة، تجنبا لتكرار الصدامات الدامية التي جرت بينهما في الستينات والسبعينات في اوج خلافهما الإيديولوجي.

ويعمل البلدان في موازاة ذلك على نزع السلاح على حدودهما المشتركة التي تمتد ٧٥٠٠كلم وهي اطول حدود في العالم.

المعارضة اليونانية تتحد لمواجهة قرار الحكومة بالافراج عن زعماء انقلاب عام ٦٧

اثينا، رويتر: اثار قرار الحكومة اليونانية بالافراج عن ١٣ ضابطا كانوا قد استولوا على السلطة في عام ١٩٦٧ وفرضوا حكما ديكتاتوريا على البلاد لمدة سبع سنوات عاصفة من الاحتجاجات وقد يثبت انه مغامرة سياسية محفوفة بالمخاطر.

وقد نحى الزعماء اليساريون وعلى رأسهم رئيس الوزراء السابق اندرياس باباندريو خلافاتهم جانبا ليتوحدوا في ادانة القرار الذى اتخذته الحكومة المحافظة يوم الجمعة..

ووصفه باباندريو بأنه اهانة للنضال من اجل الديمقراطية.

ولم يذكر رئيس الوزراء اليوناني قسطنطين ميتسوتاكيس سبب قراراه باستثناء انه من اعمال الرأفة.. وقال ان الرئيس قسطنطين كرامنليس سيوقع على القرار خلال ايام.

وكان ثلاثة من قادة الانقلاب وهم جورج بابادوبلوس وستيليانوس باتاكوس ونيكولاس مكاريوس قد حكم عليهم بالاعدام رميا بالرصاص بتهمة الخيانة العظمى عندما عادت الديمقراطية في عام ١٩٧٤، الا ان كرامنليس الذى كان وقتها رئيسا للوزراء قرر تخفيف الاحكام الى السجن مدى الحياة.

وكان بابادوبلوس الذى امر بسجن وتعذيب الاف من اليونانيين او نفيهم الى جزر منعزلة قد اقصي عن الحكم في انقلاب اخر قاده الضابط ديمتريوس يوانيدس في عام ١٩٧٣ الا ان ايام هذه الطغمة العسكرية كانت معدودة وسقطت في عام ١٩٧٤ بعد ثورة شعبية.

تعيين لجنة تسيير جديدة لنقابة الصحفيين في السودان

الخرطوم ـ وكالات الانباء: قررت الحكومة العسكرية السودانية امس حل لجنة تسيير نقابة الصحفيين السودانيين التي عينتها على اثر حل النقابة المنتخبة بعد الاطاحة بحكومة رئيس الوزراء السابق الصادق المهدى في يونيو ١٩٨٩.

وشكلت الحكومة السودانية لجنة تسيير جديدة برئاسة محمد سعيد معروف رئيس تحرير صحيفة «السودان الحديث» الحكومية.

وتضم اللجنة الجديدة في عضويتها عبدالمنعم قطب أمينا عاما وراشد عبدالرحيم أمينا للمال وابراهيم الصديق سكرتير شئون النقابة وعبدالملك النعيم سكرتيرا للعلاقات الخارجية والمقدم عبدالعظيم نور الدين مدير تحرير صحيفة القوات المسلحة سكرتيرا الشئون العضوية. كما تضم اللجنة في عضويتها ١٥ شخصا اخرين.

مصرع واصابة ١٧ شخصا بأعمال عنف بجنوب افريقيا

جوهانسبرج ـ ي ب أ: ذكرت شرطة جنوب افريقيا العنصرية امس ان ١٢ شخصا قتلوا واصيب خمسة اخرون بجروح وأحرق ٢٢ منزلا خلال اعمال عنف جرت بمناطق متفرقة في البلاد بين المجموعات السياسية المتنافسة خلال الـ ٢٤ ساعة الماضية.

بلانسياجا . الاختيار الأفضل

الوكيل العام المؤسسة الدولية للتوزيع IDE
أبوظبي / ت ٣٣١٧٧٨ فاكس ٣٤٥٧١١ تلكس ٢٢٦٤٣ - أي أم ـ الشارقة ت ٥٩٣٣٨٥ / ٥٩٣٧٥٦

الدخول للعائلات

كل عام وأنتم بخير
اجمل واحلى السهرات تقضونها في مطعم حديث المدينة
المطربتين / نيناوريدا

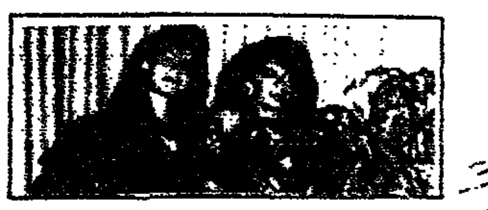

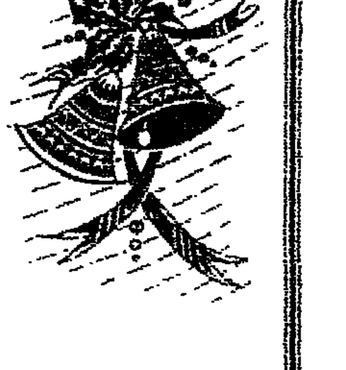

الفنانة الشرقية

فايزة عز الدين

المطرب الكبير

ابراهيم ميلاد

سعر التذكرة ٢٠٠ درهم شاملة العشاء

فرقة الخالدية الموسيقية بقيادة صبري عمر

خالدية بالاس اوتيل

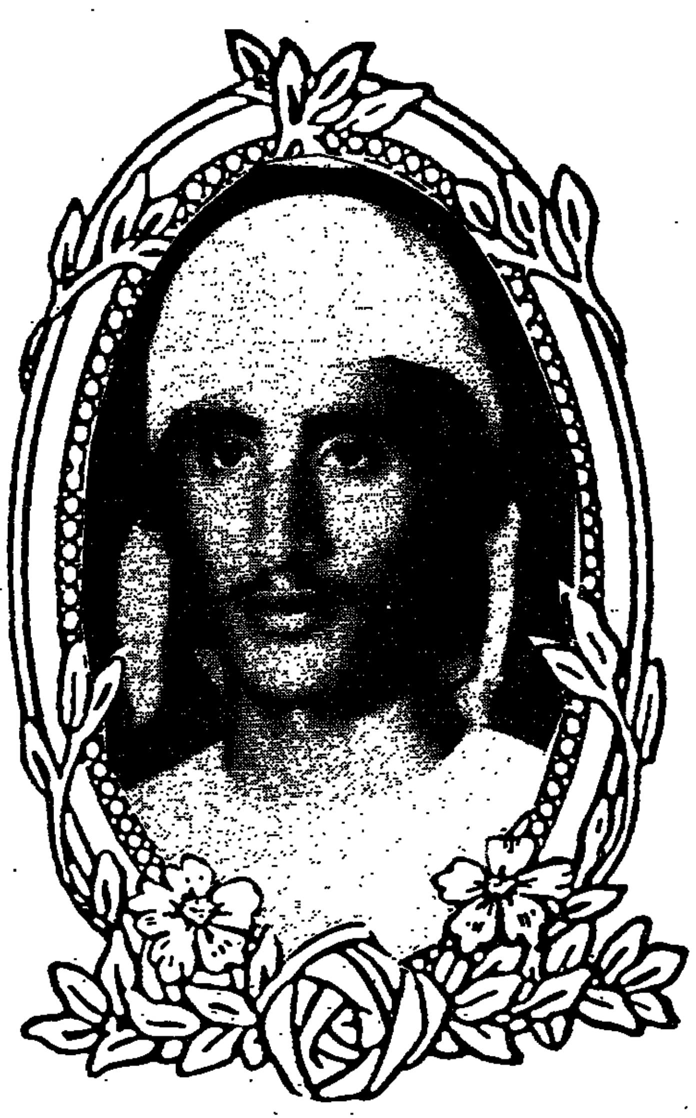

مبروك

أجمل التهاني القلبية

إلى سعادة

اللواء خلفان خميس

وكيل وزارة الداخلية

بمناسبة الزفاف الميمون لنجله

سعيد خلفان خميس

جعله الله زفافاً مباركاً و دامت الأفراح بدياركم العامرة

عوض قدوره

وجميع العاملين في

شركة صيدلية الرازي

أبوظبي - العين - دبي

مقتطفات من الصحف العربية

اقوال الصحف العربية الصادرة امس

الجمهورية - الشرق الاوسط - السفير - الرأي - الشعب - القبس - الأهرام - الرأي العام - الوطن - الاخبار - الدستور - الصحافة - الانباء - النهار - الايام - الشام

اشراف: سامي عمارة

مصر

تخفيضات في الادوات المنزلية والاجهزة الكهربائية والملابس الجاهزة

يبدأ اعتبارا من يوم الاثنين القادم ولمدة اسبوعين تخفيضات في اسعار الادوات المنزلية والاجهزة الصوتية والمرئية والثلاجات والغسالات كما تبدأ تخفيضات في الملابس الجاهزة كالكساء الشعبي من الدرجة الاولى.

وتقول جريدة الوفد التي نشرت الخبر انه تقرر عدم السماح ببيع الملابس ذات العيوب تصل نسبة التخفيضات الى ١٠٪ في الشركات التابعة لوزارة التموين.

محكمة الاستئناف تبحث اليوم مشكلة الضرائب على شركات الريان

تستأنف محكمة جنايات الجيزة جلساتها اليوم الاثنين برئاسة المستشار حسني عبداللطيف لمحاكمة الريان، ويتم خلال هذه الجلسة بحث مشكلة الضرائب المستحقة على شركة الريان، ومن المنتظر ان تتدخل المحكمة لحسم المشكلة بعد ان تعثرت الاتصالات بين ممثل المشترين ومصلحة الضرائب.

وصرح ممدوح الوسيعي محامي الريان ان للمحكمة تملك الحق في تحقيق مديونية الضرائب عن طريق انتداب مكتب خبرة بوزارة العدل او انتداب اي خبير لتحديد المبالغ المستحقة على الشركة.

توزيع ١٠٠ الف فدان على ١٥ الف خريج

يشهد العام الجديد - ١٩٩١ - الذي يبدأ يوم الثلاثاء القادم انجازات كبيرة تتحقق في مختلف قطاعات الدولة وتسهم في زيادة الدخل القومي وتحد من البطالة وتتيح فرصا جديدة للعمل لعدد كبير من الخريجين وفي مقدمة هذه الانجازات توزيع ١٠٠ الف فدان على ١٥ الف خريج وانتاج ١٥ مليون طن من الحبوب لمواجهة الزيادة المطردة في عدد السكان وفتح اسواق جديدة للصادرات المصرية ومنها الارز.

واكد الدكتور يوسف والي نائب رئيس الوزراء ووزير الزراعة واستصلاح الاراضي انه سيتم في العام الجديد ادخال الاراضي الجديدة في دائرة التركيب المحصولي وسيتولى القطاع الخاص استصلاح ١٥٠ الف فدان، كما اكد المهندس ماهر اباظة انشاء مصنع لانتاج المنتجات الكهربائية وتشغيل ٤ وحدات ضخمة لتوليد الكهرباء وتجديد ١٠ محطات انتهى عمرها الافتراضي الى جانب انارة ٢٠٠ قرية ودعم ٦٠٠ قرية اخرى بالكهرباء في جميع المحافظات.

وقال الفريق ابراهيم العرابي رئيس الهيئة العربية للتصنيع ان الهيئة ستنتج مجموعة متطورة من الاسلحة منها مقذوف يمتاز بقدرته على اختراق الدبابات والمدرعات وصاروخ مضاد للافراد المهاجمة وتجمعات العدو ويصل مداه الى كيلو متر.

مصدر كبير مسئول للاهرام

لا قرارات بأية زيادات من يناير في اسعار الطاقة او السلع او الخدمات

أكد مصدر كبير مسئول لجريدة الاهرام ان الخبر الرئيسي الذي نشرته احدى الصحف الحزبية عن بدء تنفيذ قرارات اقتصادية جديدة من يناير ١٩٩١ تقضي برفع اسعار الطاقة والسلع والخدمات جاء متجاوزا تماما للحقيقة.

واضاف المصدر الكبير المسئول لجريدة الاهرام ان الصفحة ربما تكون قد اقامت مانشرت عنه على مجرد تكهنات واستنتاجات شخصية ربطت بين الدراسات الجارية لتحرير الاقتصاد المصري وبين التوقيت الزمني للزيارة القادمة لمجلس مديري صندوق النقد الدولي.

وقال المهندس ماهر اباظة وزير الكهرباء والطاقة لجريدة الاهرام ان وزارته لم تجر اية دراسات او صدرت اية تعليمات او توجيهات عن الحكومة برفع اسعار استهلاك الطاقة من يناير القادم، وقال ان متوسط سعر الكهرباء الذي يبلغ استهلاكه ٤٥ كيلو وات ساعة مازال ٥٥ ملي ولم تصدر اية قرارات يمكن ان تحرك متوسط السعر.

وقطع الكيميائي عبدالهادي قنديل وزير البترول بانه لم تصدر مطلقا حتى الان اية قرارات غير معلنة تتعلق برفع سعر البنزين او المنتجات البترولية من بداية العام الجديد، وقال ان اسعار الاستهلاك الحالية هي السائدة للبنزين الذي يبلغ استهلاكه، مليونا و ٢٠٠ الف طن سنويا، وهي السارية ايضا للمنتجات البترولية التي يبلغ استهلاكها حوالي ٨٫٥ مليون طن من الغازات البترولية، و ٩٠٠ الف طن من البوتاجاز، و ١٧ مليون طن من باقي المنتجات، وان كانت هناك فيما يضيفه وزير البترول - خطة كاملة للحكومة في برنامج السنوات الاربع القادمة للاصلاح الاقتصادي تتضمن الوصول بالاسعار الى المستوى العادل.

وابدى المهندس محمد عبدالوهاب وزير الصناعة دهشته من الادعاء برفع اسعار سلع القطاع العام الصناعية من يناير القادم.

وقال وزير الصناعة للاهرام ان الاسعار الحالية لقرابة الف سلعة صناعية هي اسعار اقتصادية بالفعل، ولم تطرأ مستجدات في تكلفة الانتاج تستدعي قرارات جديدة برفع هذه الاسعار.

واضاف ان موضوع رفع الاسعار لم يتطرق احد لمجرد بحثه، وحتى لم تطرحه للمناقشة اية جمعية من الجمعيات العمومية لـ ١١٥ شركة صناعية في القطاع العام. حققت ارباحا في موازنة ٣٠ / ٦ / ١٩٩٠ مبلغ مليار ٧٠٠ مليون جنيه، ويبدأ توزيعها على العاملين في منتصف يناير القادم.

● ارتفاع سعر الدولار ●

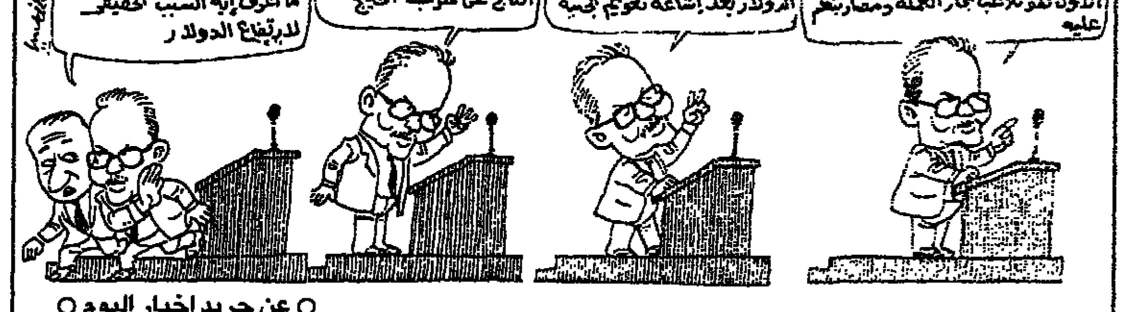

○ عن جريد اخبار اليوم ○

قـرارات اقتصـاديـة هـامـة تعويم الجنيه المصرى.. تدريجيا

يعقد الدكتور عاطف صدقي رئيس مجلس الوزراء من اليوم سلسلة من الاجتماعات مع المجموعة الوزارية الاقتصادية لمراجعة بعض القرارات والتشريعات الهامة التي تم الانتهاء من اعدادها تمهيدا لاصدارها خلال الايام القليلة القادمة.

وتتضمن اجراءات تدريجية لتعويم الجنيه المصري وتطوير السوق المصرفية والهيكل الجديد لاسعار الفائدة على الودائع والقروض، وقانون النقد الاجنبي ولائحته التنفيذية وقانون البنوك والائتمان والصورة النهائية للائحة الموحدة للتصدير والاستيراد.

وصرح د. يسري مصطفى وزير الاقتصاد والتجارة الخارجية لجريدة الجمهورية بانه تم تطبيق اجراءات لتعويم الجنيه المصرى تدريجيا اعتبارا من منتصف الشهر القادم وتطوير السوق المصرفية بما يسمح باستيعاب كافة الطلبات المشروعة على النقد الاجنبي والسماح بانشاء شركات للصرافة تعمل بجانب البنوك ووضع ضوابط لها وتحديد شكلها القانوني ورأسمالها والتأمين الذى تلتزم بايداعه لتعمل تحت اشراف ورقابة البنك المركزي المصري.

وانتهى البنك المركزى من اعداد الهيكل الجديد لاسعار الفائدة على الجنيه المصرى وتم تحديد ١٢٪ حدا ادنى للفائدة على الودائع لمدة ٣ شهور وبدون حد اقصى في اطار تحرير سعر الفائدة واطلاق المنافسة بين البنوك.

وتم الغاء الحد الاقصى للفوائد على القروض والذى كان مقترحا له ٢٢٪ وتركه للعرض والطلب مع الغاء اسعار الفائدة التفضيلية للقطاعات النوعية المختلفة.

وصرح مصدر مسئول بانه سيتم اعتبار سعر الفائدة على سندات الخزانة العامة مؤشرا استرشاديا لسعر الفائدة على الودائع حيث تقترض الحكومة باذون الخزانة التي تطرح للبيع في مزاد امام البنوك وشركات التامين والاوراق المالية.

وتحدد البنوك سعر الفائدة على الودائع والقروض في ضوء تكلفة الودائع واحتياجات كل بنك من السيولة النقدية التي تكون لديه القدرة لتوظيفها.

وقال ان ادخال نظام الصيرفة للعمل الى جانب البنوك يستهدف تطوير السوق المصرفية وضمان شبكة اوسع لتلبية الطلبات المشروعة على النقد الاجنبي لمن يرغب من الافراد والشركات.

وقال ان وزارة الاقتصاد ستنتهي خلال ايام من تحديد ضوابط انشاء شركات الصرافة وشكلها القانوني واجراءات الرقابة عليها بما يحقق منع المضاربة.

ومن المقرر التزام هذه الشركات بالعمل في النقد الاجنبي في ضوء العرض والطلب بجانب البنوك طبقا لسعر يتحدد يوميا دون تدخل من اي جهة او لجنة ادارية.

وفي ضوء هذا النظام.. سيتم الغاء لجنة اسعار السوق المصرفية وتحويلها لامانة فنية. وتلتزم مكاتب الصرافة بالشراء والبيع للنقد الاجنبي وتوريد فائض الحصيلة يوميا للبنك المركزي المصري الذي يشرف عليها ويراقبها وفي حالة ارتكاب اية مخالفة ستطبق عقوبات متدرجة على هذه الشركات تبدأ من الغرامة الى مصادرة التامين وتنتهي بسحب الترخيص لها.

كما يحدد القانون الحد الادنى لرؤوس اموال البنوك والمتوقع ان يكون في حدود ١٠٠ مليون جنيه المرخص به والمدفوع ٥٠ مليون جنيه ويسمح القانون الجديد باجراءات الدمج بين البنوك الصغيرة.

رفع سعر الفائدة على الودائع بالعملة المحلية مناقشة اجراءات تنفيذه

يشهد الاسبوع الحالي نشاطا اقتصاديا مكثفا حيث تناقش الاجهزة المسئولة في البنك المركزي والبنوك المصرية الاجراءات الخاصة بتنفيذ رفع سعر الفائدة على الودائع والمدخرات بالعملة المحلية لخفض نسبة التضخم وجذب السيولة المادية المتوافرة في السوق المصرية الى الجهاز المصرفي.

وتعقد عدة اجتماعات للجمعيات العمومية للشركات والهيئات والبنوك لاقرار الموازنة الختامية لها.

صلاة الاستسقاء بجميع مساجد مصر

اقيمت بعد ظهر امس بكافة مساجد الجمهورية صلاة الاستسقاء اقتداء بسنة الرسول الكريم صلى الله عليه وسلم وذلك طلبا لنزول الامطار. وكان فضيلة الامام الاكبر الشيخ جاد الحق على جاد الحق شيخ الازهر قد دعا في بيان له جميع ائمة المساجد لاقامة هذه الصلاة لتاخر نزول المطر.

تغيير ارقام تليفونات المشتركين لسنترال القناطر

تبدأ الهيئة القومية للاتصالات في تغيير ارقام تليفونات سنترال القناطر الخيرية، اعتبارا من يوم الخميس ٢٧ / ١٢ / ١٩٩٠ وذلك بمناسبة دخول الخدمة للسنترال الالكتروني الجديد لسبعة عشرة آلاف خط.

وقال مصدر مسئول بالهيئة لجريدة الاخبار انه سيتم تغيير ارقام تليفونات المشتركين الى سبعة ارقام بدلا من ستة على النحو التالي:

- (يستبدل الرقمان من يسار الرقم الحالي للمشترك بالارقام الثلاثة الجديدة ليصبح (× × × × ٢١٨) بدلا من (× × × × ٩٥) مع الابقاء على الاربعة ارقام الاخرى دون تغيير

وسيصبح الرقم الكودي للنداء الآلي (٠٢)

توفير العملات الحرة لفتح الاعتمادات للقطاع الخاص

زادت حصيلة مصر من العملات الحرة بعد ارتفاع اسعار البترول وقد اتاح البنك المركزي جزءا كبيرا من هذه العملات للبنوك التجارية حتى تخصص لتمويل فتح اعتمادات للقطاع الخاص.

سقطت الامطار في مطروح والحرارة تعود لمعدلاتها

سقطت الامطار امس في مرسى مطروح ويتوقع خبراء الارصاد الجوية ان يتوقع خبراء الارصاد الجوية ان تعود درجات الحرارة حول معدلاتها اعتبارا من اليوم ثم تبدأ في الانخفاض لتصبح اقل من معدلاتها في منتصف هذا الاسبوع على كل المناطق وبقيم تتراوح بين درجة وثلاث درجات.

وكانت قد اقيمت صلاة الاستسقاء في مطروح منذ يومين بعد ان تاخر موسم هطول الامطار.

توقع ارتفاع اسعار الذهب في العام الجديد

توقع نبيل السرجاني رئيس شعبة المجوهرات بالاتحاد العام للغرف التجارية. ارتفاع اسعار الذهب محليا وعالميا خلال العام الجديد. وفي ضوء الارتفاع المتوقع في معدلات التضخم. اشار «السرجاني» الى انخفاض اسعار الذهب خلال عام ١٩٩٠ بسبب بيع كميات كبيرة من الذهب السوفييتي.

واكد نبيل السرجاني لجريدة «الوفد» ان الذهب الخام يلعب دورا هاما في تحديد الاسعار، يمثل الذهب الخام حوالي ٩٠ ٪ من الذهب المتداول في الاسواق. واوضح نبيل السرجاني. تذبذب اسعار الذهب بسبب تقلب اسعار الدولار، واشار الى وجود استقرار ملحوظ في اسواق الذهب في مصر خلال السنوات الخمس الماضية، وعدم استيراد كميات منه، لزيادة العرض عن الطلب، وتفضيل المستهلك اقتناء سلع اخرى معمرة او استثمار امواله في الاراضي والعقارات واكد «السرجاني» حدوث ارتفاع حاد في اسعار الذهب بسبب احداث الخليج. لاتجاه المواطنين في الدول العربية الى اقتناء الذهب بكميات كبيرة، واستثمار اموالهم السائلة فيه. كما تسببت ازمة الخليج في تذبذب اسعار الذهب، بسبب تقلب اسعار الدولار والبترول.

البقاء لله

المستشار عبدالعظيم على مصطفى - ١٢ ش الشهيد ابراهيم سالم كلية البنات م. الجديدة ● احمد محمد ابراهيم الشريف - مرسنا طاحن فيوم ● مجدى نورالدين - صول اطفيح ● ليندا ميشيل اسعد - ٥ ش روبير شماع شبرا ● العميد عادل عبده ناشد - ٣٥٧ ش رمسيس بغمره ● محمد نجيب الشهابي - ستتماوى ● سميرة حسن بسيوني - ٤ ش النباتات جاردن سيتي ● حسن حسب الله - ١١ ش المقاول عابدين ● فاطمة رمضان - ٢٢ ش الشهيد عبدالمنعم اسماعيل الماظه م. الجديدة ● فوقيه وهيب دوس - منقلوط ● مجدى اسماعيل حسن موسى - ١٣ ش مسرة - شبرا ● مفيد جرجس غبريال - المنيا ● روفائيل هابيل - كوم غريب اهل ● المهندس شفيق شمنودة - ٧٢ ش محمد عبدالمنعم حلوان غرب ● عبدالملاك عازر فكسيموس - الكشح ● حرم المرحوم اللواء محمود شوكت - شوكت منشية البكرى ● محمد محمود السطلي - جنزور منوفيه ● احمد محمود سيد احمد - باريمون بحيرة ● المتشار صبرى احمد فرحات - ١٠ ش منشية الطيران منشية البكرى ● هانم محمد الطافش - العزاء بدار مناسبات م للتعمير ● نعيمة مصطفى فريد - ١٥ ش سوهاج م. الجديدة ● سليم رياض اسكندر - سامي وميلاد بجزيرة بدران بشبرا ● هاشم عبدالله السقا - عصام السقا ٢٠١ ش ٢٦ يوليو العجوزة ● محمد صادق رزق - ٢٤ ش المنيل بالروضة ● احمد حسن على - توفيق بفرنسا - آل حسن ٤٨ ش محمد الخلفاوى شبرا.

رئيس الوزراء يعلن:

قانون العاملين الجديد يطبق على مراحل ويحقق انصافا لموظفى الحكومة والقطاع العام

اعلن الدكتور عاطف صدقي رئيس مجلس الوزراء ان المرحلة القادمة ستشهد انصافا لموظفي الحكومة والقطاع العام لانهم يمثلون بحق الفئات التي تاثرت بشدة من جراء التضخم، وان مشروع قانون العاملين الجديد طموح وقد وضع لانصافهم ولكن تكاليفه باهظة، ولذلك فسيتم تنفيذه على مراحل وقد بدأت الحكومة في تنفيذ المرحلة الاولى منه بوضع مشروع قانون لاصلاح الادارة واختيار القيادات الكفاءة التي تحقق زيادة في الانتاج.

وقال رئيس الوزراء «ان مشروع الالف يوم بتحرير الاقتصاد القومي يعني تحرير الاقتصاد من جميع القيود وانه يجرى حاليا اعداد او بلورة جدول زمني للوصول الى هذا الهدف في المدة المحددة، وانه من اهم المحاور في هذا المشروع تحرير القطاع العام وهذا التحرير لا يعني الغاء القطاع العام او دفنه ولكن اعطاءه دفعة كبيرة فمثلا القانون ٩٧ لسنة ٨٣ الخاص بالقطاع العام سيتم ادخال تعديلات عليه خلال النصف الاول من العام المقبل وهذا التعديل سيعرض للمناقشة بحيث نضع للقطاع العام اسسا للعمل محررة من كل القيود وفي المرحلة التالية فان القانون ١٥٩ لسنة ٨١ سيتم دمجه مع القانون السابق الاشارة اليه ويبقى لدينا القانون ٢٣٠ بشأن الاستثمار بحيث يكون لدينا نظام واحد او قانون واحد للنشاط الاقتصادي في مصر، وقال رئيس الوزراء ان سياسة الحكومة هي انه لا اقتراض من الخارج الا لغرض التنمية او لغرض انتاجي

تيسيرات للمسافرين الى الخارج بشأن الموقف من التجنيد

قررت مصلحة الجوازات تطبيق عدد من التيسيرات للشباب عند سفرهم للخارج خاصة بتحديد موقفهم من التجنيد، وصرح اللواء عماد الدين البيلي مساعد وزير الداخلية ومدير مصلحة الجوازات والهجرة لجريدة اخبار اليوم ان التيسيرات تشمل الاشخاص الحاصلين على شهادات اعفاء مؤقت والموظفين عليها [illegible] انها سارية المفعول ولا تجدده فلا [illegible] مقابلتهم بمعاملة الافراد المعافين نهائيا. وقال مدير المصلحة ان التعليمات صدرت لجميع اقسام الجوازات بمنح هؤلاء ختم «غير مطلوب للتجنيد» على جوازات سفرهم خاصة [illegible]

لبنان

حاكم جديد لمصرف لبنان

من المنتظر ان يحسم مجلس الوزراء اللبناني خلال الاسبوعين القادمين مسالة تعيين حاكم جديد لمصرف لبنان حيث من المقرر ان تنتهي ولاية الحاكم الحالي الدكتور ادمون نعيم في الخامس عشر من يناير القادم.

مسح شامل للاضرار التي اصيب بها اللبنانيون في الكويت

اعلنت غرفة التجارة والصناعة في بيروت انه بناء على تكليف الحكومة اللبنانية باشرت غرفة التجارة والصناعة في بيروت تلقي طلبات اللبنانيين العاملين في الكويت افرادا ومؤسسات تمهيدا لاعداد مسح شامل للاضرار التي اصيب بها اللبنانيون ولوضع دراسة وخطة تحرك للدولة اللبنانية للسعي والمطالبة بتعويض اللبنانيين تلك الاضرار والخسائر.

وقال نائب رئيس الغرفة السيد غبريال بدارو ان استمارة خاصة اعدت لهذا الغرض.

نشاطات امام جمعية الصناعيين لتأمين المساعدات وانطلاق القطاعات

تستعد جمعية الصناعيين اللبنانيين لنشاطات جديدة ستضطر الى القيام بها من اجل تفعيل الصناعة وتنشيطها، كما اعلن رئيس الجمعية الدكتور فؤاد ابي صالح.

وقال ان تدابير جديدة ستتخذ تتعلق بفاعلية الجهاز الاداري في الجمعية، والقيام باتصالات، وتقصي امكانات المساعدات المفروض تامينها لانطلاق القطاعات الصناعية بعد الكوارث التي حلت بالمؤسسات خصوصا على الصعيد المالي مما يفترض العودة بسرعة الى المسئولين عن مطالبنا الملزمة لتامين السيولة الصناعية، كذلك التحري عن امكان الافادة من الصندوق الدولي الذي سيتضمن حتما شقا للاعمار ليس فقط للبنى التحتية.

وزير النقل البحري يدعو للاستعداد لاعادة تشغيل مرفأ بيروت

دعا وزير الدولة لشئون النقل البحري والبري والجوي شوقي فاخوري كافة الشركات ومؤسسات النقل الى اجتماع طارىء وذلك استعدادا لاعادة تشغيل مرفأ بيروت بالرغم من الاضرار التي لحقت بالمرفأ نتيجة استيلاء القوات اللبنانية على المعدات الاساسية فيه.

واشارت مصادر مقربة من وزير النقل البحري الى ان تشغيل المرفأ سيدر على خزانة الدولة في حدود ٥٠ في المائة من وارداتها الاساسية.

الطيران المدني يوقع اجازات الطيارين التي كانت مجمدة لمدة ثلاثة اشهر

تم التوصل الى اتفاق مؤقت بين ادارة شركة طيران الشرق الاوسط والمديرية العامة للطيران المدني انهى امكانية عودة الطيارين الى الاضراب مجددا اعتبارا من صباح غد الاثنين.

ويقضي الاتفاق الجديد على توقيع اجازات الطيارين التي كانت مجمدة لدى المديرية العامة للطيران المدني لمدة ٣ اشهر تكون ادارة الميدل ايست قد وضعت خلالها دراسات فنية حول ضرورة التدريب القاعدي الذي يجريه الطيار في بيروت وتحديدا اذا كان هذا التدريب ضروريا في ضوء التدريبات التي يجريها الطيارون في فرانكفورت.

كما سيتم اجراء اتصالات فنية بشان اعتماد النظام الذي سيتم الاتفاق عليه مستقبلا وفق ما هو جار عالميا.

أطباء عكار يطالبون بمستشفى حكومي

طالب الاطباء الجدد المتعاقدون مع وزارة الصحة في منطقة عكار الاسراع في تحويل المركز الصحي في حلبا الى مستشفى حكومي بعد تلزيمه وتعيين اطباء لمستوصفي تل معيان والعبودية ونقل الاطباء والممرضات العاملين في عكار من غير ابنائها الى مناطقهم وابدالهم باطباء وممرضات من عكار لتحسين ظروف العمل، كما طالبوا بتزويد طبابة عكار بامصال ضد مرض الكلب المفقودة من كل المناطق اللبنانية والتي تتولى منظمة الصحة العالمية تامينها.

الاشراف على أبنية الوسط التجارى وتقديم التقارير حول الأبنية التي تشكل خطرا على السلامة العامة

اعلن رئيس المجلس البلدي لمدينة بيروت شفيق سردوك انه سيكشف شخصيا على ما يجري في الوسط التجاري لمدينة بيروت مع المحافظ ومهندس البلدية تبديدا للغط «الذي سمعه الكثيرون حول هذا الموضوع».

وقرر المجلس اطلاق اسم الرئيس الراحل رشيد كرامي على شارع فردان بناء على اقتراح رئيس المجلس وبعد ان طرح الموضوع على التصويت.

واذاع المجلس البلدي اثر الجلسة معلومات جاء فيها ان رئيس المجلس ابلغ الاعضاء بأن رفيق الحريري ابدى استعدادا طيبا للاسهام باعادة اعمار بيروت وكان ذلك بالاتصال الهاتفي الذي قام به رئيس البلدية مع الحريري في الرياض واستعرض المجلس الاعمال التي تقوم بها «جينيكو» وهي شركة من مجموعة الحريري، بالتفاهم مع البلدية من خلال رئيسها والمحافظ.

وقد طلب المجلس الى المحافظ توضيحا عما يجري في الوسط التجاري فقال انه الف لجنتين من المهندسين في البلدية للاشراف على ابنية الوسط التجاري وتقديم التقارير المستعجلة حول الابنية التي تشكل خطرا على السلامة العامة وتقوم اللجنتان بالكشف على هذه الابنية.. وبناء على طلب الرئيس قال المحافظ ان الابنية القائمة لاسيما منها المساجد والكنائس او التي تشكل التراث المعماري لم تمس اطلاقا.

امتحان الدورة التكميلية في جامعة بيروت العربية الشهر المقبل

اعلن المحامي فايز العدوان رئيس نادي خريجي جامعة بيروت العربية ان دورة الامتحان الثانية لطلبة السنة الرابعة المكملين بمادة او مادتين في كليات الاداب والحقوق والتجارة ستعقد في حرم الجامعة الاردنية يوم الاحد ١٣ المقبل.

وقال لجريدة الدستور ان على الطلبة الراغبين في التقدم لهذا الامتحان تسديد رسم الامتحان البالغ ٦٠ دينارا لحساب جامعة بيروت العربية في بنك الاسكان فرع جبل الحسين.

ومن جهة اخرى اوضح المحامي العدوان ان وفدا من نادي خريجي جامعة بيروت غادر الى بيروت لمقابلة رئيس ومجلس ادارة الجامعة من اجل البت في قضية الطلبة الذين يدرسون في جامعة الاسكندرية

اغلاق طريق البقعة - جرش

بدأت وزارة الاشغال العامة والاسكان في تنفيذ قرارها باغلاق طريق البقعة - جرش من مثلث موبص الى جرش اعتبارا من صباح اليوم ولمدة عام ونصف العام.

وذكرت مصادر الوزارة ان هذا الاجراء يأتي بعد انجاز معظم الاعمال الترابية الخاصة بمشروع طريق عمان - جرش الواقعة خارج جسم الطريق الحالي وتمكينا للوزارة من الاستمرار في المشروع مع الحفاظ على ارواح المواطنين وممتلكاتهم وايفاء لمتطلبات السلامة العامة.

واشارت مصادر الوزارة انه تم توفير طرق بديلة ليتمكن المواطنون من استخدامها طيلة مدة الاغلاق وتم تزويدها بالاشارات الارشادية التي تؤمن حركة المرور بسهولة وامان.

في ذمة الله

زياد حسين المجالي - ٣٠ عاما - القصر
● خديجة الحاج شعبان العطيات - ٥٠ عاما - تلاع العلي
● حسن عيسى ابو زهيرة - ٦٥ عاما
● الحاج محمود علي العموري الزيدات - ٨٨ عاما - حي نزال - الذراع الاوسط
● محمد عبدالعظيم مسعود - ١٧ عاما - الزرقاء
● عبدالرحمن مسلم القيسي - ٥٣ عاما - جرينه الشوابكة
● عبدالرحمن اليوسف الدرادكه - ٧٠ عاما - السلط
● محمد ابراهيم عفانة - اربد
● عبدالكريم عبدالرحمن قطيشات - ٦٤ عاما - الرميمين
● عدية زوجة اسعد ابوزعرة
● الحاج عبدالحليم مرعي الفاضل الفاعوري - ٨٠ عاما - عين الباشا
● الحاجة صبيقة عبدالرحمن منصور - ماركا الشمالية
● فيصل علي حمد الرشدان - ٤٤ عاما - دير ابي سعيد
● محمد عبدالعظيم مسعود - ١٦ عاما - الزرقاء
● نعمة حسن ابوصافي - النقليف
● سليمان احمد محمد صوالحة - ٦٥ عاما - حوفا
● امنه محمد يعقوب المومني - ٥٥ عاما - عبين
● الحاج فتحي مرتد احمد سليب القيمي - ٧٠ عاما - اربد
● علي مسلم لافي الخلايلة - ٣٥ عاما

السودان

وزير الاسكان والمرافق العامة

لاول مرة توزع ٤٠ الف قطعة سكنية في فترة قصيرة على المستحقين

اكد الدكتور حسين ابوصالح وزير الاسكان والمرافق العامة لجريدة السودان الحديث انه يتم لاول مرة توزيع اربعين الف قطعة سكنية في فترة قصيرة على المستحقين وقال الوزير ان الاجراءات التي بدأت الان لتنفيذ الخطة الاسكانية الممتدة لسنة ١٩٧٦ يجرى بموجبها توزيع تلك القطع.

واشار الى ان الوزارة وفرت كافة المعلومات الخاصة بالمستحقين واكد ان الوزارة عازمة على اعطاء كل ذي حق حقه.

واضاف ان الخطة الجديدة تميزت عن سابقاتها بانها وفرت كشوفات تحوي اسماء المستحقين وسيكون التنفيذ شاملا والغاء [illegible] التوزيع العشوائي الذي كان يحدث في الماضي وقال انه سيتم خلال الاحتفالات باعياد الاستقلال افتتاح المجمع السكني الجديد بالخرطوم.

اعادة الفوائد الربوية المحصلة مقابل التمويل الحكومي

قرر بنك السودان اعادة كل الفوائد الربوية التي تم تحصيلها مقابل التمويل الحكومي منذ بداية العام الحالي ٩٠ - ٩١ الى الجهات التي حصلت منها وتبلغ جملتها ١١٠ مليون جنيه.

ويجيء هذا القرار تنفيذا لقرار ايقاف التعامل بالربا في معاملات الدولة والذي صدر في الشهر الماضي، وتقرر ان تحول خمسين مليون جنيه من جملة هذه المبالغ لصندوق التكافل الاجتماعي وحوالي ٦٠ مليون لحساب الحكومة المركزية والمؤسسات.

الانتهاء من اعداد قانون الاحوال الشخصية

يرفع مشروع قانون الاحوال الشخصية للمسلمين لوزير العدل والنائب العام في الاسبوع المقبل لاكمال اجراءات اصداره واوضح القاضي عبدالرحمن شرفي مقرر لجنة مشروع القانون ان المشروع تم طبعه ووضعه في صيغته النهائية من قبل اللجنة.

لجنة لمتابعة تنفيذ انقاذ المرافق الصحية مابين النيلين

تم تشكيل لجنة لمتابعة تنفيذ توصيات خطر انقاذ المرافق الصحية مابين النيلين اعلن الدكتور المحمد عثمان الشيخ مقرر لجنة الفنية العليا للانقاذ الصحي ان تعمير تم المرافق يحتاج الى ٣٠ مليون جنيه متوفر منها عشرة ملايين.

وقال ان العمل في تعمير هذه المراكز سيمكنه ستة مرافق صحية وسيكون التركيز على علاج الاقتصادي واشار في هذا الاطار انه يتم تعمير مستشفى ابراهيم مالك بمدينة الصحافة ومجمع فتح الرحمن البشير الى جانب تقسيم مستشفى الخرطوم الى وحدات الان ماتبقى من تمويل مشروعات التعمير بموارد بمجهودات التنفيذيين ومساهمات الفعاليات ورسوم المقتدرين.

من الأعماق

فكرة عيادة الاسنان المتحركة حققت نجاحا ملموسا خلال فترة زمنية قصيرة.. انها فكرة ذكية تستحق الاشادة.. وقامت بتنفيذ هذه الفكرة منطقة الشارقة الطبية منذ اسابيع وهدفها الاساسي هو نشر الوعي الوقائي وتثقيف مجتمعات المناطق التي تذهب اليها العيادة، حيث يقوم الاطباء بتعريف الجمهور بأمراض الفم واللثة وطرق الوقاية منها هذا الى جانب تقديم العلاج للحالات المرضية البسيطة.. وتحويل الحالات المستعصية الى الاقسام المتخصصة في مركز طب الاسنان الرئيسي.. بالاضافة الى كسر الحاجز النفسي بين عيادتي الاسنان والاطفال.

لقد تجاوب الجمهور تجاوبا ايجابيا كبيرا مع هذا المشروع، فكان ذلك احد اسباب نجاحه، وتعرف المرضى عند زيارتهم للعيادة على اهمية العناية بالاسنان وكيفية استعمال الفرشاة.. والتاكيد على عدم اهمال اى ألم في الاسنان والـ دائما على نظافتها ومراجعة الطبيب اولا بأول لان صحة الاسنان وسلامتها تعنى صحة الجسم كله.

اننا لانستطيع ان نحكم على هذه التجربة الآن.. ولكن كما هو واضح فان الاقبال الجماهيري عليها اثبت انها تجربة ناجحة ونتائجها ستكون مفيدة باذن الله.

كل ما نتمناه الان هو تعميم هذه التجربة بحيث تخدم المناطق البعيدة والنائية عن المدن والعيادات الطبية، لان المقيمين في هذه المناطق في أمس الحاجة الى مثل هذه العيادات التي تهتم بعلاج الاسنان، ولان صحة الاسنان تعني صحة الجسم.

غــواص

رأى الناس

جريدة الاتحاد ص.ب: ٧٩١

بالهاتف

تلقت زاوية «بالهاتف» العديد من المكالمات الهاتفية من اولياء امور تلميذات بالمرحلتين الابتدائية والاعدادية يقولون فيها: مع قرب بداية عطلة الربيع فوجئنا بأن بناتنا يعانين من مشكلة الامتحانات اليومية، فنجد ان الطفلة الصغيرة يكون لديها في اليوم الواحد اكثر من ثلاثة امتحانات الامر الذي يسبب لها وللاسرة القلق والتوتر والتعب والسهر الى ساعات متأخرة من الليل.

لذا يامل اولياء الامور من المدارس مراعاة هذا الامر والعمل على اجراء امتحان واحد في اليوم بدلا من اكثر من امتحان في اكثر من مادة.

اشراف:
محمد العامرى

هذا ما فعلته المدارس الأجنبية بأبنائي

قرأت في صفحة «رأي الناس» يوم الاثنين الموافق ٢٤ من ديسمبر الحالي تحت عنوان «طفرة الاقبال على المدارس الاجنبية» موضوعا تحدثت فيه كاتبته عن ظاهرة تستحق الدراسة والمتابعة.. وقد شجعتني على الكتابة حول هذا الموضوع.

تقول الكاتبة: «أنا أم لدىّ ثلاثة ابناء في المدارس الاجنبية.. تخرج احدهم والاخران في السنوات النهائية.. وبعد هذا المشوار فأنا أشعر بالندم وأقولها بشجاعة وقوة.. نادمة لانني أدخلت اولادي في هذه المدارس»:

ان ظاهر الامر ان الاولاد يتحدثون الانجليزية والفرنسية ويعرفون اصول التعامل والمجاملة.. ولكنهم خسروا الكثير.. لقد خسروا اتقانهم للغة العربية فأصبحت لغتهم ضعيفة، وانعكس ذلك على معرفتهم بالقرآن الكريم.. اللهم إلا القليل الذي تعلموه من البيت.. كذلك فهم يعتقدون ان الثقافة العربية قد انتهى دورها ولايعرفون الكثير عن تاريخنا العربي والاسلامي ولايقرأ الواحد منهم اى كتاب عربي بل يتابعون المجلات والصحف والكتب الانجليزية.

ابنائي بعيدون عن عادات وتقاليد مجتمعنا العربي والاسلامي، ويطبقونها في الظاهر لاسباب اجتماعية، وأجدهم يتحدثون اللغة الانجليزية مع بعضهم في الاماكن العامة رغم معرفتهم اللغة العربية.

ان الصلاة خاصة، والعبادات الاسلامية عامة، يصعب عليهم القيام بها.. وأكاد ادفعهم لتأدية كل فرض دفعا.

انني في الحقيقة لم أتوقع ان للمدرسة دورا كبيرا بهذا الحجم.. في المدارس الحكومية اجد الاطفال يتعلمون الوضوء والصلاة ويعيشون في مناخ اسلامي وكذلك فان المدرسات محتشمات عكس المدارس الاجنبية التي يرتدي فيها المدرسون ملابس فاضحة.

واخيرا فانني اشعر ان خريجي المدارس الاجنبية ليس لديهم حنان او غيرة مثل الذين يتخرجون من المدارس الحكومية.

اقول كل ما سبق رغم حبي الشديد لابنائي ولايظن القارىء انني أم مهملة بل انا في نظر الناس شديدة الاهتمام بأولادي وهذا لايمنعني ان ارى عيوبهم وانصح كل ام ان تضع كلامي هذا نصب عينيها من اجل مصلحة اولادها.

ام يوسف - دبي

نأمل من الجهات المسئولة منع هذه التصرفات بحدائق النساء

كثيرا ما نقرأ عن موضوع الحدائق الخاصة بالنساء والاطفال، وهذه الحدائق هي التعبير عن عادات وتقاليد مجتمعنا الاسلامي، فقد انشئت للنساء والاطفال اى انه ممنوع دخول او وجود الرجال بداخلها.. وقد قرأت في صفحة «رأي الناس» في العدد ٥٥٩٧٤ الصادر يوم السبت الموافق ٢٢ ديسمبر ١٩٩٠ كلمة لاخت كريمة اشارت فيها الى وجود بعض العمال الذين يقومون بتشغيل الالعاب الكهربائية وكذلك عمال النظافة مما يشكل حرجا للنساء.

وأنا أقول ان وجود هؤلاء العمال محرم ولايجوز لهم العمل في الحدائق الخاصة بالنساء.. فكيف نمنع الازواج والاخوة عن الدخول للحدائق ونسمح للعمال بالبقاء في الداخل طوال ساعات العمل؟.. وأنا واثق ان هناك أيدي عاملة نسائية باستطاعتها القيام بالاعمال التي يقوم بها هؤلاء الرجال.. فما المانع من احضار الايدي العاملة النسائية؟.. ولماذا لاتتم المناقشة بخصوص هذا الموضوع الهام جدا والذي يمس عادات وتقاليد مجتمعنا الاسلامي؟. فنحن لايمكننا اخذ نسائنا الى حدائق خاصة بالنساء والعمال فيها من الرجال.

وهناك ملاحظة كتبتها الاخت في مقالها تتعلق بالتدخين، حيث تقول الاخت الفاضلة: «فقد لاحظت في الحديقة العديد من النساء وهن يدخن السجائر امام الاطفال.. ومازاد الطين بلة ان بعض النساء يجلسن في دائرة ويدخن «الشيشة» او النرجيلة وتدور عليهن النرجيلة بخرطومها الطويل»..

عجبا لهذه التصرفات، فلا اعرف كيف ابدأ وماذا اقول عن هذه التصرفات التي تقوم بها هؤلاء النسوة!

وفي البداية احب ان اسأل هل هن نساء مسلمات حقا؟!.. اذا كانت الاجابة بنعم فكيف يرضين بهذه التصرفات؟.. كيف يرضين ان يراهن الاطفال الابرياء!! كيف يرى الطفل مثله الاعلى أمه؟؟ كيف يقتنع بأن الجنة تحت اقدام الامهات وهن يقمن بهذه التصرفات؟!

اما اذا كانت الاجابة بلا، فهذا لايمنعنا ويمنع الجهات المسئولة من منعهن القيام بهذه التصرفات والاشياء المفسدة والمشوهة للصورة الرقيقة للمرأة التي حاولت تقليد الرجال في التدخين وتدخين الشيشة.

تقول الاخت الكريمة أم عمر في مقالها.. «اذا تحدثت مع واحدة منهن قالت: كل انسان حر».. ماهو معنى الحرية عند هذه الانسانة؟!

ان هذه الحرية تشوه الصورة الجميلة للنساء المسلمات اذا كنت واحدة منهن..

ارجو من المسئولين منع هذه التصرفات باسرع وقت ممكن والعمل على ابدال العمال الرجال بأيد عاملة نسائية.

قارىء

المفكرة الثمينة .. بمناسبة حلول.. العام الجديد

بعد انتهاء عطلة رأس السنة، وفي اليوم الاول من عودتي الى المدرسة، استقبلني صديقي سلطان بالترحاب وقدم لي عبارات التهنئة بالعام الجديد، وتمنى لي دوام الصحة والسعادة والنجاح، فقابلت عاطفته بالمثل، وردت عليه بأحسن منها ولكنه كان اكثر كرما مني، اذ أرفق تهنئته بهدية لطيفة محببة الى قلبي، الا وهي، مفكرة جيب جميلة، فأسرعت الى شكره وتقدير عاطفته النبيلة نحوي.

انها مفكرة ثمينة، لان غلافها من جلد اسود اصيل، وقلمها ذهبي اللون، متين الرصاص، لاينكسر بسرعة وهي معتدلة الحجم. ليست رقيقة صغيرة لدرجة لاتضم اى معلومات، كما انها ليست ضخمة كأنها الكتاب.

وسرعان ما تفحصتها، فأعجبني حسن تنسيقها، وجمال اخراجها، واتقان طباعتها، وقد توقفت مطولا عند الصفحات الاولى منها، حيث وجدت فيها ما يذكرني بما احتاج اليه من معلومات جغرافية وحسابية، وارشادات علمية وصحية واجتماعية.

انها تضم معلومات جغرافية عن دولة الامارات العربية المتحدة خاصة، وعن الدول العربية المجاورة، بصورة عامة. وهي متوجة بخريطة جميلة لجميع البلاد العربية، تحتل قلبها طبعا دولة الامارات العربية الحبيبة ودول التعاون العربي الخليجي الكريمة.

اما المعلومات الهندسية، فتتضمن جدول مقارنة عن مقاييس الطول والوزن والمساحة، وتحديد للاوقات في سائر انحاء العالم بالنسبة للاوقات في دولة الامارات العربية المتحدة.

اما المعلومات الاجتماعية، فهي تتعلق بذكر ارقام هواتف السفارات الاجنبية والفنادق والمطاعم والصيدليات ودور العلم في الامارات.

اما المعلومات الصحية والعلمية فهي عبارة عن ارشادات ونصائح قيمة لا غنى عنها لاحد.

وبحركة لا شعورية اخرجت المفكرة القديمة من درجي، ووضعت الجديدة مكانها، وقبل ان احيل مفكرتي القديمة على الحفظ، اخذت اقلب صفحاتها، واقرأ ما تضمنته من كتابات، وما تحمله من تعلقيات على الاحداث.

وقد كنت افرح لدى قراءة ما يتعلق بأعمالي الناجحة، وأتأسف على الحوادث المزعجة والتواريخ المؤلمة.. واكثر شيء آلمني فيها انها حملت معها سنة من عمري، ذهبت ولن تعود.

بعد ان اودعت مفكرتي القديمة مقرها الاخير، بين كتبي ولوازمي المدرسية العتيقة، عدت الى مفكرتي الجديدة، واخذت افكر فيما يجب ان تضم من كتابات واخبار ومقتطفات وتعليقات.

فتمنيت من اعماق قلبي، ان تضم الانباء السارة عن تفوقي في الاعمال المدرسية ونجاحي في الامتحانات الاختبارية والفصلية.. كما تمنيت ان تضم الانباء الاجتماعية العائلية السعيدة عن تواريخ الحفلات الحلوة، والنزهات الجميلة ومواعيد الافراح والاعياد.. وتوسلت الى الله بالا اذكر عليها أي نبأ او علم او تاريخ من الاخبار المزعجة والحوادث المؤلمة.

كما تمنيت ان اذكر عليها تاريخ اعلان السلام الدائم في الشرق الاوسط، وتحقيق اماني امتي العربية بالامان والاخاء والوئام.

اما الامنيات التي ارغب في تحقيقها فلن ادونها على مفكرتي، بل اسجلها في وعاء حافظتي حتى لا انساها وكي اعمل في سبيلها دون هوادة او ملل.

ويطيب لي ان اذكر على الصفحة الاولى من مفكرتي وأؤكد بأن المفكرات والروزنامات ليس لها اي تأثير على ما يقع لنا من احداث ومفاجآت، لانها كلها مرهونة بارادة الله وحده وانه ليس للانسان الا ما سعى، فمن يعمل خيرا يحصد خيرا ومن يعمل شرا يجد مثله.

د. اسامة الدجاني الحسيني

مدير عام مؤسسة «اتصالات» بالوكالة:

تأمل المؤسسة في أن تتمكن قريبا من افتتاح خط هاتفي مباشر بين الدولة وجمهورية الصومال

تلقت صفحة «رأي الناس» من السيد / محمد حسن عمران مدير عام مؤسسة الامارات «للاتصالات» بالوكالة، ردا على ما نشر بالصفحة وفيما يلي الرد:

بالاشارة الى ما نشر بصحيفتكم بتاريخ ١٨/١٢/١٩٩٠ بشأن افتتاح خط هاتفي مباشر بين الدولة وجمهورية الصومال فانه يلزم التوضيح بأن اسباب تعثر الجهود في هذا الصدد لاتعود الى المؤسسة التي لاتزال تسعى جاهدة لتذليل جميع العقبات الفنية التي تحول دون افتتاح الخط. وتأمل المؤسسة في ان تتمكن قريبا وبتعاون جميع الاطراف المعنية من تحقيق رغبة الاخوة مقدمي الاستفسار.

جزيرة أرزنة بحاجة إلى هواتف عمومية

نحن مجموعة من العاملين في جزيرة أرزنة، نأمل من «اتصالات» العمل على تركيب هاتف عمومي بالجزيرة يعمل بالنقود او البطاقات حتى نتمكن من خلاله بالاتصال بأبوظبي والخارج نظرا لعدم توافر هواتف عمومية في هذه الجزيرة التي يعمل بها اعداد كبيرة ويجدون صعوبة في الاتصال الهاتفي بالخارج.

مجموعة من العاملين

مخالفات سائقى سيارات الاجرة تعود بالضرر على أصحاب السيارات

أود من خلال هذه الصفحة ان اثير مشكلة يعاني منها الكثيرون من المواطنين من اصحاب سيارات الاجرة في ابوظبي وهي بخصوص المخالفات التي يقترفها البعض من سائقي هذه السيارات.

فعند تجديد الملكية يفاجأ صاحب السيارة ان على السيارة مخالفة نتيجة سيرها والاشارة حمراء.. وعقوبة هذه المخالفة حجز السيارة لمدة شهر مع غرامة للسائق مقدارها ٢٠٠ درهم.

ان توقف السيارة لمدة شهر بسبب تهور السائق يصيب بالضرر صاحب السيارة المواطن الذي لا ذنب له في هذه المخالفة، ومسالة توقف السيارة وعليها اقساط للوكالة يسبب كثيرا من الاضرار للمواطن.

لذا نأمل من الاخوة في المرور ايجاد حل لهذه المشكلة من خلال عدم احتجاز السيارة وزيادة الغرامة على السائق لانه هو صاحب المخالفة، وذلك لانه خلال فترة توقف السيارة يقوم السائق بالحصول على اجازة ويترك صاحب السيارة طوال هذه الفترة.. فاذا زادت قيمة الغرامة على السائق بحيث تصبح ألف درهم فاعتقد ان السائق سوف يلتزم بالتوقف اثناء ظهور النور الاحمر في الاشارات الضوئية.

حسن سعيد حسن الحمادي
ابوظبي

دورات في الحاسب الآلي
"تحت اشراف"
اساتذة جامعيين
(يوجد فصول خاصة للسيدات)
تقدم في
جزيرة الكمبيوتر
ابوظبي هاتف: ٣١٢٣٤٤

مركز الحزام الأسود الرياضي
أول النوادي الرائدة في التربية البدنية
مجانا للسيدات حتى ١٩٩١/١/٥
هام جدًا للسيدات
أخصائيات في تخفيف الوزن ورشاقة الجسم والأيروبك
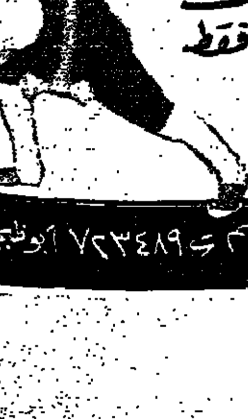
* يوميًا من الساعة ٩,٣٠ إلى الساعة ١ ظهرًا للسيدات فقط
* يوجد باص خاص لتوصيل السيدات
مركز الحزام الأسود - سد الجوازات القديم ت ٧٢٣٤٨٩ أبوظبي

إنها غزال - رشيقة وجميلة وسريعة، ومع هذا فهي طوع بنانكم بوجود نظام الفرامل المقاوم للاقفال (ABS) (اختياري)، خطوطها الداخلية انيقة ومقاعدها الجلدية الاصلية وثيرة.
إنها متعة للعيون!
إنها جمل - تحمل بسهولة ٢٠٠٠ ليتر من الحمولة، أو خمسة اشخاص عبر أي أراضٍ غير مطروقة بنظام القيادة ذي الاندفاع

بالاربع عجلات طيلة الوقت مما يمنحكم الامان التام لأميال وأميال وأميال.
إنها نمر - انصتوا الى صوت المحرك سعة ٤ ليترات وقوة ست اسطوانات وهو يزأر صعودًا ويخرخر هبوطًا.
انصتوا إليه وشاهدوه وهو يشق طريقكم في الاراضي الوعرة بنظام التعليق الامامي (كوادرا - لينك)،

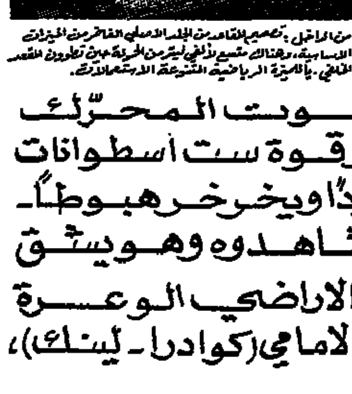

في وضعية الاقفال السفلي عندئذٍ تصبح العجلات كالمخالب!
سيارة جيب شيروكي، سيارة خاصة لأولئك الذين تزداد متعتهم بالمغامرة، ولكن بأسلوب راقٍ وراحة تامة.
سيارة جيب شيروكي، إنتاج الشركة التي قدمت اول نظام للاندفاع بالاربع عجلات ولهذا نقول: لاجيب ... إلاّ جيب.

لاجيب... إلاّجيب
جيب إسم تجاري مسجل لشركة كرايزلر للسيارات.

جيب — Jeep

المشروعات التجارية
دبي ٢٨٤٢٤٦ | عجمان ٤٤٦٥٤٢ | رأس الخيمة ٥١٨٨١
الشارقة ٣٦٢٥٨٥ | أم القيوين ٦٦٦٦٩٤ | الفجيرة ٣٣٠٩٧
موزعون جيب المعتمدون في دبي والإمارات الشمالية

الجلاف للتجارة
أبوظبي: ٥٦٢٣٦٣، ٧٧٧٩٠٠، ٧٢٤٢٤٩ - العين ٦٤١٢٥٤، ٦٤٣٩٧٠
موزعون جيب المعتمدون في أبوظبي والعين

المؤتمر الوطني الاول للثقافة بالدولة

ينظمه اتحاد الكتاب خلال فبراير القادم

تعقد اللجنة التحضيرية للاعداد للمؤتمر الوطني الاول للثقافة في دولة الامارات والذي ينظمه اتحاد كتاب وادباء الامارات يومي العشرين والحادي والعشرين من شهر فبراير القادم ١٩٩١ اجتماعا تحدد فيه المحاور الاساسية للمؤتمر التي ستتناولها اوراق العمل المقدمة ـ

وصرح عبدالحميد احمد امين السر العام لاتحاد الكتاب بان الاتحاد باشر في توجيه الدعوات للادباء المرشحين لكتابة اوراق العمل المقترحة كما ستوجه الدعوات لكافة الادباء والكتاب والمهتمين وممثلي المؤسسات الثقافية الرسمية والاهلية لحضور اعمال المؤتمر بالشارقة.

واضاف عبدالحميد احمد ان المحاور التي تتضمنها اوراق العمل هي اربعة محاور اساسية تتمثل في التحول الثقافي في الامارات في عهد الاتحاد ـ والمؤسسات الثقافية ودورها في التنمية الثقافية وشخصيات ثقافية تنويرية من الامارات ومستقبل الحركة الثقافية في الامارات في ظل المتغيرات العربية والدولية.

صبح الحقيقة

شعر محمد صيهود النايف

أي نبت
لم يعد يذبل
في ظل رباه
وخفايا دهره
مثل الليالي المظلمات..؟
ذاك قلبي
خذ أمانيه لتحيا
كالعذارى تتمنى
وانزع الآهات منه
فالصبا..
من حمرة الشمس تحنى
***
أي ميلاد سيرمي
ظلهن النائم جنب الطرقات
في اختناقات المواقد؟
اغسل الضيق
ودع أنفاسي العذراء تلهو
لأغني..
مثل حسون معنى
***
أي ذنب..
تلك اضلاعي
من ثقل الرزايا قد ترامت
يوم اعيتها الخطايا
ذاك صدري..
منذ ان كان وليداً
سامرته الآه
فاعتاد حريقه
أيها الليل الذي رافق عمري
نم غريباً..
فأنا الباحث عن صبح الحقيقة..
***
فك عني...
قيدك المرفوض من ذاتي
واتركني طليقاً
كالصباحات التي حطت صباها
فوق صدر الامنيات
ثم راحت..
ترسم الخطو باهداب هواها
وتحني الروح
من عرس الشموس العاشقات
فأنا مهما تناستني المرايا
عاشق..
يغرف من ذكراه
أنساماً عذاباً
ويمد الطرف..
في عمر المسافات العتيقة
ويصلي..
فعسى يلقى
بياتيك التراويح طريقه
سوف أبقى..
مثلما جذر النخيلات التي
رسمت...
وجه السنين الماضيات
لون طيب وتلاحين رقيقة
فأنا الحالم..
بالحب وبالخبز
وميلاد الحقيقة.

ملتقى الثلاثاء يستضيف د. علوي الهاشمي حول:

افكار أولية حول بنائية النص الشعري

لكل نص شعري ذاكرة تغذيه تمده بالفاعلية والحياة

الشارقة ـ علي انور

استضاف اتحاد كتاب وادباء الامارات ضمن نشاطه الثقافي الاسبوعي (ملتقى الثلاثاء) في الاسبوع الماضي الشاعر والناقد البحريني الدكتور علوى الهاشمي الاستاذ بالجامعة البحرينية حيث قدم دراسة نظرية بعنوان «افكار اولية حول بنائية النص الشعري) ـ وقدم للمحاضر الاستاذ بدران المخلف حيث ذكر ان الدكتور علوى الهاشمي احد النقاد الخليجيين المعروفين في الساحة الثقافية والادبية في منطقة الخليج وفي الاوساط العربية الثقافية وقال ان للدكتور الهاشمي مجموعة دواوين شعرية منها «محطات للتعب» و «العصافير وظل الشجرة» وله أيضا كتاب شعراء البحرين المعاصرين كشاف تحليلي مصور ١٩٢٥ ـ ١٩٨٥م. وقد شارك في نهاية المحاضرة كوكبة من كتاب وادباء ونقاد الساحة الاماراتية من بينهم على سبيل المثال لا الحصر عبدالحميد احمد ومحمد حسن الحربي والدكتور محمد مبارك الصوري ودكتور ابراهيم الوحش والكاتب السوري عزت عمر والشاعر عبدالمنعم عواد يوسف والشاعر يوسف ابو لوز والقاص فتحي الجعفري وآخرون ـ كما قام الدكتور علوى الهاشمي قبل نهاية الندوة وبناء على طلب الحضور بالقاء احدى قصائده فكانت نموذجا رائعا من اشعاره الجميلة فكانت قصيدته (الخروج من دائرة الاغماء) ولاقت استحسان وتصفيق الجميع وبحذاقة العالم المقتدر وحنكة الاكاديمي المتمكن والمتمرس بدأ الدكتور علوى الهاشمي محاضرته التي سماها (دردشة) حيث اكد على انها «افكار اولية حول بنائية النص الشعري. فتحدث اولا عن علاقات البنى ومجالاتها وما تنتجه من خصائص اسلوبية وقال ان النص الشعري يتركب من ثلاث بنى اساسية هى بنية المضمون وبنية اللغة وبنية الايقاع ـ وهذا الثالوث المتلازم يؤلف ثلاثة اضلاع في مثلث واحد حيث تمثل بنية المضمون ضلع قاعدة يستقر المثلث الشعرى بكل من ضلعيه الاخرين، فيما تنقسم كل بنية من البنى الثلاث الى مجالين متداخلين حيويين تتمكن البنية من الحركة والنمو بواسطتها في اتجاه البنيتين الاخريين متصلة بكل منهما عند نقطة تقاطع او التقاء مجاليها. ثم واصل الدكتور الهاشمي محاضرته فذكر ان بنية المضمون تتالف من مجالين ـ المجال الفكرى الثقافي وفيه يتضح كيف يبني الشاعر موقفه الفكرى ورؤيته الشعرية ويحكم هذا المجال خطان متقاطعان هما الزمان والمكان. ووحدة الزمان ثقافيا تتحدد بين ابعد لحظة زمنية في ذاكرة الماضي وابعد لحظة زمانية تكمن في حلم المستقبل. اما وحدة المكان ثقافيا فتمتد من اصغر نقطة مكانية تتمثل في التجربة الشعرية المفردة الى ابعد حيز مكاني تدركه التجربة ويشمل خارطة العالم كله. وعن نقطة تقاطع هذين الخطين تكون نقطة التوهج في تلك التجربة الشعرية اى واقعها الزماني. ثم هناك المجال النفسي العاطفي وهو الوجه الخاق للمجال السابق يحده بالروح والحرارة والخصوصية والصدق في المزاج والذوق ويرفده بعناصر الشخصية ومكوناتها الاساسية لدى الشاعر ـ لذلك يصطرع او يطرد في هذا المجال عدد من العواطف والغرائز والامزجة والنزعات كالخوف والطمأنينة والشك واليقين والحب والكراهية والميل والنفور والحزن والفرح وهكذا ويحكم هذا المجال الحيوى قانون العلاقة بين الداخل والخارج الذي يتقاطع بدوره الزمكان في المجال الاول مشكلين في نقطة تقاطعهما خصائص اسلوبية معينه هى افراز طبيعي لهذه الحيوية بين مجال البنية الواحدة. ثم تحدث بعد ذلك الدكتور علوى الهاشمي عن بنية اللغة التي قسمها ايضا الى مجالين الاول هو مجال الدوال وهو مجال يتصل بتقنية اللغة وقوانينها الخارجية الصرفية والنحوية والنظمية وهو مايمكن ان يطلق عليه ميكانيزم اللغة الشعرية ـ ووظيفة هذا المجال الرئيسية هى التعبير عما يموج ويتحرك في بنية النص العميقة.. ثم مجال المدلولات وهو المجال المرتبط مباشرة بطبيعة التخييل وطريقة عمله ودرجة فاعليته فهو لذلك يتخذ من الصورة الشعرية محورا اساسا له ويجعل من عملية التصوير التخييلية اداة فعالة تتنامى بواسطتها تلك الصورة المحورية وتتداح عن دوائر متسعة وتمتد من مركز اللفظة المفردة الى محيط النص متخذة من علاقات الجملة الشعرية وقوانينها طريقا للحركة والنمو والتوالد والاتساع. وبعد ذلك تناول المحاضر بالحديث بنية الايقاع وهي الضلع الثالث الذي لا يكتمل المثلث الشعري الا به وقد لا تكون له بنية فنية متكاملة بدون وجوده وقال ان بنية الايقاع تنقسم بدورها الى مجالين خارجي وظاهرى وداخلي خفي ـ ففي مجال موسيقى الاطار وهو ما يتصل بالوزن الخارجي المتكون من البحور العروضية وتفاعيلها المختلفة ـ وفي مجال الموسيقى الداخلية اذا لم يرتكز النص الشعري على مجال الوزن مباشرة فلا مفر له من الارتكاز على مجال الموسيقى الداخلية وذلك لان هذا المجال الحاضر اكثر المجالات تعبيرا عن مجال الوزن الغائب وكانما هو امتداد له وان لم يكن هو بعينه. ثم تطرق الدكتور علوى الهاشمي بعد ذلك الى الحديث عن علاقة البنى ومجالاتها بذاكرة النص فذكر ان لكل نص شعرى ذاكرة تقف من ورائه وتغذيه وتمده بالفاعلية والحياة كما تتغذى منه وتغتني به وتقوى على الاتساع والنمو وقال ان هذه الذاكرة تتكون من كل المكونات العامة المتصلة بحياة النص وصاحبه سواء في اطارها الاجتماعي البشرى او الكوني الوجودى. ومن ذلك يمكن عقد الصلة بين النص الشعري وذاكرته، يرسم الذاكرة دائرة تحيط بمثلث النص ـ وبما ان هناك حركة خاصة بالنص وقوانينه وحركة اخرى خاصة بمحيط الدائرة ـ الذاكرة وقوانينها فانه يمكن تقسيم النصوص الشعرية بين حركة الذات والمحيط النص والذاكرة ـ فهناك اذن النص الاتباعى (التقليدي) وهو النص الذي تكون حركة الدائرة من حوله رئيسية مستقرة ثابتة ومحيطها صلب تنمو دائما في اتجاه واحد ثابت ومتواتر ومتزن ويبدو النص في ذلك المحيط الصلب محاصرا لايمكنه التحرك الا كجزء من تلك الحركة المحيطة به يعبر عن ايقاعها ولغتها ومضمونها وكلاهما يدور في نفس الاتجاه وله ذات السرعة ـ واذا كانت العلاقة بين الذات الشاعره ومحيطها هي التي تنتج الشعر عادة وهي المسئول الاول عن هذا الافراز الجمالي المبدع فان طبيعة هذه العلاقة وتطور مجالاتها ونقاط تماسها هى المسئولة بدرجة كبيرة عن تطور ذلك الافراز الابداعي. اما النص الغنائي الذاتي فيقول الدكتور الهاشمي عنه انه النص الشعرى الذي تتحرك فيه الذات الشاعرة ضمن حركة المحيط العام وقوانينها الصارمة ـ ولا شك ان نقاط التصادم بين زوايا المثلث الشعرى ومحيط الدائرة ستكون مؤثرة وعميقة من اجل ان تتمكن الذات الشاعرة من كسر دائرة الحصار من حولها ـ وهذا ما يجعلها تستجمع كل قواها في تلك المصادمة الفاصلة حتى يمكنها الاختراق الى فضاء خارجي اوسع يعينها على التنفس والافضاء والتعبير والتغنى بالحرية المطلقة بعد ذلك السجن الطويل. ثم ينتقل الدكتور الهاشمي بالحديث عن النص الدرامي فيقول اذا كان النص الغنائي ذو الصوت الواحد قد اخترق محيط الدائرة برءوس زواياه الثلاث الحادة خالقا بذلك مستويين متناقضين ـ مستوى الذات والواقع ـ فقد اخترق النص الدرامي نفس المحيط بصورة درامية واعية في عدد اكبر من المواقع ادى الى تفجير ذاكرة النص وتحطيم محيط الدائرة تحطيما كاملا. اما نقاط التفجير فلم تكتف بالتصادم بين البنى الثلاث كما هو الشأن في النص الغنائي بل تعدتها الى كل مفاصل البنى والمجالات وجزئيات كل منهما وتفاصيلها الصغيرة في محيط النص الدرامي وهو ماجعله متفجرا في كل اجزائه وبنائيا في نفس الوقت بحيث تصوغ الرؤية الواعية وطاقة الحلم لبنات الواقع المتناثرة المتفجرة المنهارة صياغة جديدة تعطى صورة لواقع جديد تلتئم في ملامحها وتشارك في صياغة قسماتها تناقضات الواقع الراهن وعناصره المتباعده.

○ د. علوي الهاشمي ومقدمة بدران المخلف — تصوير: منور جعفري

هنا نلتقي

العمل الثقافي

العمل الثقافي في مؤسساته المختلفة وحالاته المتباينة يركز في مبادئه وخطوطه الاولية على الجوهر، ويشمل الثراء الانساني والانفتاح على افق متسع، ولكنه عندما يتحول العمل من الجوهر الى الشكل، ومن القيمة الحقيقية الى التذاكي على مجمل العملية، فانها ـ العملية ـ تصاب بتشويه متعمد نتائجه خطيرة. والذكاء عنصر هام في العمل الثقافي، لكن التذاكي، بمعنى، الصعود على الحالة بتعمد سابق والاعتقاد ان الآخرين من السهل قيادتهم، بغض النظر عن الوسيلة، يؤدي الى هبوط وانحدار في لحظة تغيب على المتذاكي خططه ونواياها. البعض لا يدرك هذا المفهوم الانساني العام للثقافة، بل يريد ممارستها على مزاجه الخاص وحسب نفسيته، بحيث يخضع العمل الثقافي كله في النهاية، حتى لو كان تنظيم محاضرة او ندوة أو امسية، للحالة البائسة أو الفرحة التي تعتريه، وهذه آفة يصعب التعامل معها. البعض أيضا لا يستطيع الفعل بين الدخول في العمل الثقافي من واقع قدرته واتقانه للعمل واداراته له وبين ارتكازه على الحالة الشخصية، الاجتماعية، النفسية، الاقتصادية، وهنا يحدث تضارب وصراع داخلي قد يؤدي الى خلخلة النقاء وانسيابية العمل الثقافي وتحويله الى فرصة لنيل مكتسبات ذاتية بعيدة كل البعد عن الجدارة والاستحقاق، الشخص الواعي، والمثقف الحقيقي وحده، يدرك خطورة هذا التصادم، ووحده يستطيع خلق الانسجام، اما اذا غاب الوعي، فان سيادة المزاج تتحقق وتسفر عنها سلوكيات قد تدهش البعض وتؤلم البعض الآخر. وقد تسر البعض وتحزن البعض الاخر، ولكن غياب الوعي الحقيقي في كل حالاته، لا يخلق عملا ثقافيا، بل بالعكس يدمره ويشوشه، والشخص الواعي أيضا، وحديثنا عن المثقف، اذا لم يجد لديه القدرة الكبيرة على تحقيق الانسجام بين طرفي المعادلة، الموجودة دائما، سيلجأ الى ترك الفرصة امام القدرات الاخرى، لأن العمل الثقافي ليس شخصيا في النهاية، والذات ليست مهمة، وانما الهدف العام هو الاهم، وعمله هذا يدخل في صميم العمل الثقافي نفسه.. والى اللقاء.

أنور الخطيب

أخبار ثقافية

عدد جديد من مجلة ابداع

صدر اخيرا العدد الجديد من مجلة (ابداع) التي تصدرها الهيئة المصرية العامة للكتاب. في العدد دراسة للدكتور محمد فتوح احمد عن ديوان «يقول الدم العربي» للشاعر فاروق شوشة ودراسة لمحمد ابراهيم ابو سنة بعنوان (تفجر الدراما التاريخية) عن رواية (نهر السماء) للكاتب فتحي امبابي. ويكتب الدكتور حامد ابو احمد تنويعات في الواقعية عن «مجموعة العصفور» للقاص صلاح عبدالسيد. في ابداع ايضا سبع وعشرون قصيدة منها «بوح البناء المكسورة» لاحمد تيمور و«هوية مطموسة» لاحمد محمود مبارك و «مقالع وحجارة وسواعد فلسطينية» لعبدالبديع عراق و«يحدث في الليل» لنبيل قاسم و«البابليون» لحسن النجار. وفي العدد مسرحية من فصل واحد بعنوان القناع للكاتب السورى ممدوح عدوان وست وعشرون قصة قصيرة منها عن المقام للكاتب الراحل عبدالحكيم قاسم.

مجموعة قصص : الآخرون وأغنية لضحى

في سلسلة (اشراقات ادبية) التي تصدرها الهيئة المصرية العامة للكتاب صدرت اخيرا مجموعة الاخرون واغنية لضحي للقاص سيد عبدالخالق. تضم المجموعة : اثنتي عشرة قصة منها «منتصف ليلة شتاء و حكاية رجل كان يضحك كثيرا و حكاية الولد الذي تسلق السور و موت رجل تافه و تعليق على ما حدث». في دراسة عن المجموعة قالت الدكتورة ثناء انس الوجود ان سيد عبدالخالق يجيد الاقتراب الشديد من الواقع فيستطيع بسهولة ويسر ان يلتقط بعضا من زوايا الحياة البسيطة او المنسية التي لا يتوقف عندها احد عادة لينسج منها وحولها لوحة سريعة جميلة شاعرية اللغة والرؤيا. وتأخذ ثناء انس الوجود على الكاتب انه حين يستخدم تكنيك القص التقليدي يسقط في هوة الاطالة فيتحول الى ثرثرة قد لا تغني بناء القصة في شيء. لكن الكاتب يستخدم في احيان اخرى تكنيكا فنيا حديثا يختزل فيه شخوصه واحداثه... حتى يوشك الحوار ان يتحول الى مونولوج على احسن تقدير.

هل تعاني من قصر النظر
أو الاستيغما أو المياه الزرقاء ؟
كافة هذه المشاكل وجميع أمراض العيون تقريباً يمكن معالجتها على متن
مستشفى العيون
الروسي العائم
فلوكس
والموجود حالياً في لارنكا - قبرص
تكنولوجيا العيون الحديثة وجراحة بالليزر
للاتصال

ams International
عطر، لمسة من البراءة.

بويك تقطع شوطا اضافيا في الفخامة، والاناقة والتطور
بويك بارك أفنيو لسنة ١٩٩١

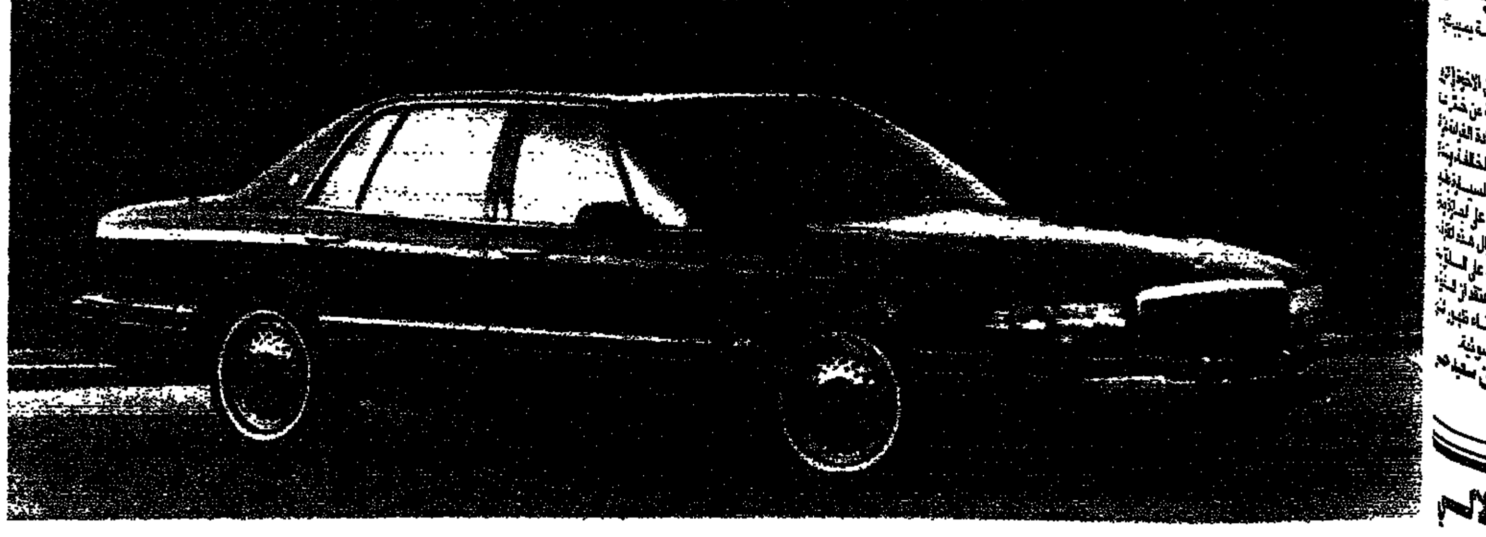

بويك بارك أفنيو لعام ١٩٩١ ، الجديدة بالكامل ، هنأت لها مجلات السيارات واعتبرتها " السيارة المثلى للتسعينيات "هذا الإختيار لم يأت من لا شيء .

فكما جرت العادة في سيارات بويك ، ولكن هذه المرة بمقصورة ركاب أكثر رحابة ، تأتي بويك بارك أفنيو لعام ١٩٩١ بتصميم متميز وبمحرك جديد متطور ، يضمان هذه السيارة الفخمة لستة ركاب في مرتبة خاصة بها .

تحفة في التصميم والهندسة من أميركا ، بويك بارك أفنيو هي سيارة الأحلام ، ففيها مزايا فريدة خاصة بها .

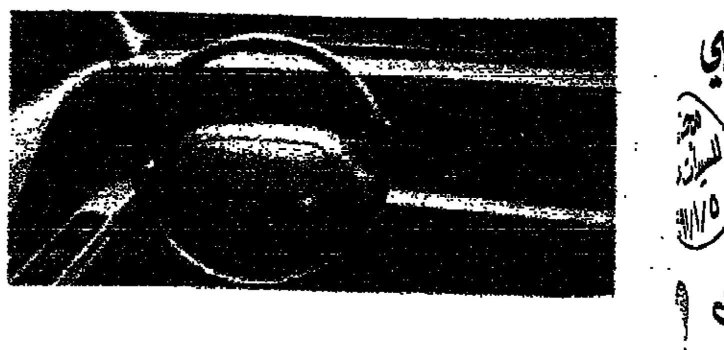

- ناقل حركة (جير) أوتوماتيكي ، متحكم به إلكترونيا ، هامس الصوت ، يعمل على العجلات الأربع
- كابح (بريك) مضاد للانقفال يسهل معه توجيه السيارة ووقف إندفاعها عند الحاجة.
- كيس هواء ينفتح تلقائياً لحماية السائق حال وقوع حادث السيارة
- نوافذ كهربائية أقسى مس أي وقت مضى
- تعليق من طراز "داينارايد" مستقل على العجلات الأربع

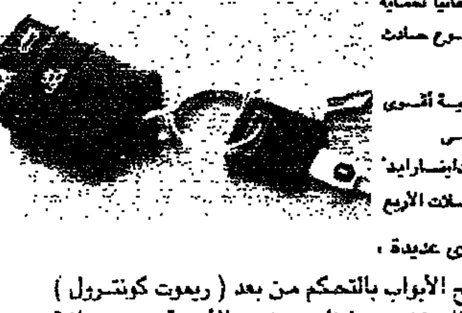

. . . ومزايا أخرى عديدة ،
منها ، نظام فتح الأبواب بالتحكم من بعد (ريموت كونترول) يسمح لك باقفال وفتح سيارتك وصندوق الأمتعة من مسافة تصل إلى ٣٠ مترا .
إمتلك سيارة بويك بارك أفنيو لعام ١٩٩١ الفخمة وافتخر بها ، فهي أفضل الأفضل من بويك .
جيل جديد أنيق من أفخم السيارات الأميركية .

اشعر بالفرق الذي تقدمه جنرال موتورز
GM BUICK

عمير بن يوسف واولاده
أبوظبي
طريق المطار ، هاتف : ٤٤٧٩٢٣/٤٤٧٩٢٤
العين
الصناعية ، هاتف ٦٥٥٥١٨

الوطن

أحلي الكلام

الناظراتُ باجفانٍ بها سـقم
وللمـنـيـة أسبابٌ من السَقَمِ
العاثراتُ بألبابِ الرجال وما
أقَمْن من عثرات الدلّ فى الرَّسَمِ
«شوقى»

شبكة الموت بنادى الفيديو بدبى

يعرض نادى الفيديو بالنادى الاهلى بدبى فى السابعة من مساء اليوم الفيلم العربي.. «شبكة الموت» بطولة نادية الجندى و فاروق الفيشاوى ونبيل الحلفاوى. سيناريو بشير الديك. اخراج نادر جلال.

تقويم دورات الاسعافات الاولية بالاتحاد النسائي والعمل على التجهيز لدورات جديدة

كتبت ـ نادية يوسف:

بناء على توجيهات قرينة صاحب السمو رئيس الدولة سمو الشيخة فاطمة بنت مبارك رئيسة الاتحاد النسائي العام وجمعية نهضة المرأة الظبيانية تم امس تقييم دورات الاسعافات الاولية التي اقامها الاتحاد النسائي العام بالتعاون من مدرسة التمريض بأبوظبي. جاء ذلك خلال اللقاء الذي تم بين السيدة باسمة ابوحليقة مديرة الاتحاد النسائي العام والسيدة فاطمة الرفاعي نائبة مدير مدرسة التمريض.

وقد تم خلال اللقاء الذي عقد بمدرسة التمريض الاتفاق على مزيد من الدورات للاسعافات الاولية من كافة انحاء الدولة بدءا بمدينة العين.

ومن الجدير بالذكر ان الاتفاق تم على مستويين للدورات الاولى دورة مدتها اسبوع تهدف لاستفادة المرأة في بيتها اذا تعرضت هي واطفالها وزوجها لأي نوع من انواع الحوادث او الحرائق.

اما الدورة الثانية لمدة اسبوعين لاعداد مساعدة مسعف تستدعى لخدمة الدولة في اوقات الطوارىء.

وحتى الآن تم الانتهاء من دورتين في ابوظبي ودورة في رأس الخيمة لاعداد مساعد مسعف مدة كل منها اسبوعان.

صرحت بذلك للاتحاد باسمة ابوحليقة مديرة الاتحاد النسائي العام، واضافت بأن الدورات قد افادت السيدات افادة كبيرة وشكرت القائمات على العمل على المجهود الذي بذل لاخراجها على اكمل وجه.

○ درس عملي لدورة الاسعافات الاولية

الحرب النفسية وندوة بجمعية نهضة المرأة الظبيانية

ومن ناحية اخرى يقام في العاشرة صباحا بجمعية نهضة المرأة الظبيانية المقر الرئيسى ندوة ينظمها المكتب التنفيذي لمجلس أمهات منطقة ابوظبي التعليمية.

تقام الندوة بعنوان الحرب النفسية دور الام في بث روح الطمانينة فى أبنائها يلقيها الدكتور الشيخ ابراهيم ابومحمد

وتقام ايضا على هامش الندوة محاضرة عن الحرب الكيميائية «ودور الام في حماية اسرتها» للاستاذ اسامة محمد عبدالعزيز، كما يلقي خلال الندوة ايضا الشيخ السيد الصاوى الواعظ بوزارة الشئون الاسلامية والاوقاف محاضرة عن «حب الوطن في الاسلام ودور الام في بث روح الطمأنينة والانتماء للوطن في نفوس ابنائها.

وزيارة من مدرسة امنة بنت وهب

وفي اطار اسبوع تضامنهن مع الشعب الكويتي قام مجلس أمهات مدرسة آمنة بنت وهب بزيارة الى مقر جمعية نهضة المرأة الظبيانية مصطحبين معهن الامهات الكويتيات وقمن بتفقد فصول التقوية بالجمعية ومشروع زايد لتحفيظ القرآن والروضة والمكتبة.

بدموع التوبة محمد عبده يودع الغناء

ذكرت انباء صحفية امس ان الفنان السعودى محمد عبده اعلن اعتزاله الفن والغناء الى غير رجعه وذلك امام جموع المصلين بمسجد السعادة فى حى الصفاء بمدينة جده. واوضحت صحيفة الشرق القطرية بأن بكاء محمد عبده كان مريرا وحارقا والمصلون يرددون كلمة الله اكبر بعد ان اعتلى المنبر يتلو ايات من القرآن الكريم ويعلن اعتزاله الفن.واشارت الى ان امام المسجد الشيخ والمحاضر الدينى العودى أبوبكر الجزائرى قال للمصلين ان معنا رجلا جديدا ودع حياة واستقبل حياة جديدة وهو الاخ فى الله محمد عبده. وافادت بأن جميع المصلين كانوا قبل اقامة الصلاة يتساءلون عن صاحب الصوت الجميل الذى رفع اذان صلاة العشاء ليتأكد لهم ان محمد عبده هو الذى رفع الاذان.

الشامسى يفتتح معرض البناي للصور الفوتوغرافية المعرض يضم ٦٧ صورة فوتوغرافية عن البحر والتراث

○ الاستاذ صلاح الشامسي وسعادة محمد احمد السويدى يتفقدان المعرض.

كتب ـ أنور الخطيب:

افتتح صلاح الشامسي مساء أمس بالمجمع الثقافي بأبوظبي معرض الصور الفوتوغرافية للفنان الراحل عارف البناي ويستمر حتي الثامن من يناير القادم.وحضر الافتتاح سعادة محمد احمد خليفة السويدي امين عام المجمع الثقافي.ويبلغ عدد الاعمال المعروضة ٦٧ صورة فوتوغرافية تتناول في موضوعاتها البحر والرمال والصخور والبيوت والابواب القديمة وعن المرأة والازياء الشعبية والطفولة.

وما يميز اللقطة التي قام بصنعها الراحل عارف البناي انها كانت مقصودة ومركبة احيانا، وتحتوى على موضوع او فكرة، وهذا ما يجعل اللقطة لديه تستند على اساس ورؤية خاصة بالفنان وتخاطب المتلقي او المشاهد جماليا وفكريا.

كما ان اختياره للزاوية يؤثر كثيرا على جانبية وقوة الصورة بحيث تبرز تفاصيل معينة يريدها الفنان المصور.. وهذا ما يمنحه قدرة على الرصد ويكشف عن عين دقيقة مهمومة بالحياة، ولا غرابة اذن عندما تقول مؤسسة الثقافة والفنون في الكتيب الذي اصدرته بالمناسبة «أن غياب عارف البناي في هذا الوقت المبكر خسارة كبيرة على اكثر من صعيد لعل أبرزها ان فن التصدير الفوتوغرافي خسر احد الاوائل من ابناء الامارات ممن يعكس انتاجهم موهبة واعدة برزت في الكثير من الاعمال التي خلد فيها لحظات مهمة من الحياة في مجتمعه.

كما يذكر الكتيب ان الاعمال المعروضة هي خلاصة اعمال الفنان والتي يعود بعضها الى فترة دراسته الجامعية وبعضها الآخر يمثل مشاركاته الخارجية، ولكن حلمه الخاص الذي ساهم فيه بشكل رئيسي هو كتاب عن دولة الامارات العربية المتحدة حاضرا وماضيا.

شارك الفنان في معظم المعارض المقامة بجمعية الفنون التشكيلية بالدولة وخارجها، كما شارك في المهرجان الفني والثقافي الثاني لجامعات الخليج العربي بالعين، وكذلك في معظم معارض الصور الفوتوغرافية من المجمع الثقافي، وقد حصل الفنان الراحل على الجائزة الفضية للصور العربية في معرض بغداد عام ١٩٨٩، كما شارك في المهرجان الطلابي العالمي في اليابان وتونس عام ١٩٨٥.

ولهالة فؤاد اسباب لاعتزال الفن

انضمت الفنانة المصرية الشابة «هالة فؤاد» الى قائمة الفنانات المعتزلات والتى تضم حتى الان شادية وعفاف شعيب وياسمين الخيام والاخيرة تكتفي كما اعلنت بتقديم الاغنيات الدينية فقط فى رمضان.

ومن خلال اتصال تليفونى معها اكدت هالة فؤاد «للاتحاد» ان قرار اعتزالها الحياة الفنية وارتداء «الحجاب» جاء عن اقتناع تام كما شجعها على تنفيذ القرار زوجها الخبير السياحى عزالدين بركات.. وايضا والدها المخرج السينمائى احمد فؤاد.

وعن اسباب اتخاذها هذا القرار قالت: من غير اسباب انها الهداية من الله سبحانه وتعالى.. وادعو الله ان اعيش ايامى القادمة بعيدا عن الاضواء..

الفنانة المعتزلة ام لطفل اسمه «هيثم» من زوجها الاول احمد ذكي.. ورزقها الله بالابن الثانى من زوجها الثانى الخبير السياحى واطلقا عليه اسم «رامي» وقد تمت ولادته بعملية قيصرية صعبة جدا!!

الفنان جاسم ربيع: نجاح معرض التصوير بالشارقة.. الخطوة الأولى لتأسيس جمعية التصوير الفوتوغرافي في الامارات

كتب ـ مصطفى غزال:

الابداعات التي تميز بها جناح التصوير الفوتوغرافي بالمعرض التشكيلى العاشر بالشارقة، والمواهب الواعدة التي لفتت الانتباه، لن ينتهي دورها بمرور الايام القليلة المخصصة للمعرض، بل ستكون بمثابة شهادة ميلاد حقيقية، وخطوة اولى نحو تحقيق حلم هواة التصوير من شباب الامارات وتأسيس اول جمعية لهم بعد ان تعثر المشروع لفترة طويلة.

هذا ما يؤكده الفنان جاسم ربيع الذي يعد الشاب الوحيد من الامارات الذي قام بدراسة التصوير الفوتوغرافي على مدى خمس سنوات بالولايات المتحدة الامريكية، وعاد ليعمل في نفس التخصص بالمختبر الجنائي بقيادة شرطة دبي منذ عدة سنوات.

○ جاسم ربيع

ويشير جاسم الى انه قام وهو ومجموعة من زملائه ببعض المحاولات الاولية في سبيل تأسيس هذه الجمعية لم تثمر حتى الآن عن نتائج ملموسة، ولذا فانه يرى ان نجاح هذا المعرض وغيره واثبات هواة التصوير الفوتوغرافي لوجودهم وتأكيدهم على أحقية انتمائهم الى عالم التشكيل والفن الرحب الذي يعني الرؤية والموقف والحرفية والمعرفة ايضا.

ويقول: ان تزايد عدد المصورين وانتشارهم على مستوى الدولة يمكن ان يشكل في المرحلة الاولى تجمعات فنية في المجمع الثقافي بأبوظبي وفي جمعية الامارات للفنون التشكيلية بالشارقة على سبيل المثال.

كما يمكن الاستفادة من الامكانيات التي توفرها ندوة الثقافة والعلوم بدبي في اقامة تجمع ثالث او حتى نواة للجمعية وذلك من خلال النادي العلمي للندوة الذي تبنى اول دورة تدريبية في هذا المجال الصيف الماضي، ويستطيع ان يقدم الكثير لهواة التصوير خاصة بعد انشاء المقر الدائم للندوة والنادي العلمي.

ومن الاسماء المتميزة ايضا في جناح التصوير الفوتوغرافي سعيد الخفيري الذي يشارك للمرة الثامنة باعماله في معارض عامة.. قدم سعيد عددا قليلا من الصور، تمثل السنة اللهب العامل المشترك بين اغلبها ومنها صورة تحولت فيها النيران بطريقة التركيب مع عمل رسوم الى وجه غريب الملامح.

يقول سعيد: ان أهم شيء في الصورة الفوتوغرافية من التجديد وان تحمل اللقطة فكرة لها اهميتها او تدفع المشاهد للتفكير فيها بعيدا عن اللقطات العشوائية او الصور الجمالية للمناظر الطبيعية.

□□□

الثلاثاء ٨ يناير مركز مربح للاناث يكرم الدارسات

الفجيرة: الاتحاد

بمناسبة اليوم العربى لمحو الامية في الثامن من يناير يقيم مركز تعليم الكبار بمدرسة مربح الاعدادية احتفالا لتكريم عدد من الدارسات به.

وقد اعدت ادارة المركز برنامجا خاصا بهذه المناسبة يتضمن توزيع شهادات التقدير والهدايا الرمزية على اكبر الدارسات سنا، واكثر دارسة انتظاما بالدراسة، كما سيتم تكريم اوائل الفصول الدراسية في التقييمات التى تمت منذ بداية العام الدراسي الحالى، هذا ويبلغ عدد الدارسات بمركزمربح ٢٥٠ دارسه فى الشعب الدراسية التى تبدأ من مرحلة محو الامية وحتى المرحلة الثانوية.

صرحت بذلك «للاتحاد» سلوى عنتابى مديرة مركز مربح للاناث.

★«استديوهات» القاهرة مشغولة بمسلسلات رمضان★

نور الدمرداش يستعد لـ.. الف ليلة

بعد تصوير قارب الشهرين انتهى المخرج نور الدمرداش من تصوير احداث المسلسل التاريخى «فتى الاندلس» بطولة فردوس عبدالحميد ويوسف شعبان وليلى فوزى وحمدى غيث وسعيد عبدالغنى عن قصة وسيناريو وحوار محسن حلمي.

المخرج نور الدمرداش يعقد حاليا جلسات عمل مطولة مع الكاتب السينارست براء الخطيب والشاعر الغنائى عبدالوهاب محمد حول حلقات «الف ليلة وليلة» التاريخية والتى سيقوم باخراجها لشهر رمضان القادم والتى تلعب بطولتها النجمة شريهان التى احتفلت الاسبوع الماضى بحفل عيدميلادها والذى حضره نخبة كبيرة من اهل الفن.

الجدير بالذكر ان حلقات «الف ليلة وليلة» تنقسم الى جزئين هذا العام جزء تاريخى وتلعب بطولته كما ذكرت الفنانة شريهان والجزء العصرى وتلعب بطولته النجمة سهير رمزى ومعها زوجها النجم فاروق الفيشاوى الذى يشاركها ايضا بطولة مسرحية «ولاد ريا وسكينة» والتى تلاقى نجاحا كبيرا بالقاهرة.

النجم محمود ياسين مرشح ليلعب دور شهريار امام شريهان التى تلعب دور «شهرزاد»

○ فردوس عبدالحميد

ساعة ولد الهدى

وافقت ادراة البحوث والتاليف والترجمة بالازهر الشريف على سيناريو المسلسل الدينى الجديد «ساعة ولد الهدى» الذى كتبه محفوظ عبدالرحمن ويخرجه احمد توفيق للشاشة الصغيرة.. من المقرر ان يعرضه التليفزيون المصرى، مع تليفزيونات الدول العربية فى رمضان القادم.

آثار الحكيم وممدوح عبدالعليم اعتذرا عن ليالى الحلميه

يعكف حاليا المؤلف السينارست اسامة انور عكاشة على كتابة احداث الجزء الرابع من مسلسل «ليالى الحلمية» حتى ينتهى منه قبل منتصف يناير ليسلمه للمخرج اسماعيل عبدالحافظ ليبدأ فى اخراجه عقب انتهائه من تصوير احداث مسلسل «الوسية»

الجميع ينتظر بفارغ الصبر انتهاء اسامة انور عكاشة من كتابة السيناريو حتى تتضح الرؤية فيمن ستنتهى ادوارهم دراميا فى العمل ومن سيستمر دوره فى الجزء الرابع.

الجدير بالذكر ان ممدوح عبدالعليم وآثار الحكيم اعلنا اعتذارهما عن عدم استمرارهما فى دوريهما مقاطعة للتعامل مع التليفزيون وهناك عدد اخر من النجوم سيرفضون التعامل مع التليفزيون من ابطال «الحلمية» نتيجة لضعف الاجور التى يتقاضونها.

○ آثار الحكيم

الهجان.. للمرة الثالثة

قرر النجم محمود عبدالعزيز انهاء كل ارتباطاته السينمائية قبل الخامس من شهر يناير القادم وهو اليوم الذى يبدأ فيه تصوير الجزء الثالث من المسلسل التليفزيونى الشهير «رأفت الهجان» الذى تقرر عرضه فى شهر رمضان القادم. المسلسل تأليف الكاتب الصحفى صالح مرسى واخراج يحيى العلمى. ويشارك فى بطولته حشد من النجوم.

نسمع ونشاهد

برامج تلفزيون ألامارات العربية المتحدة من ابوظبى

البرنامج الاول

١٠,٠٠ الافتتاح بالسلام الوطنى ١٠,٠١ القرآن الكريم ١٠,١٧ حديث الروح ١٠,٢٦ برنامج/لقاء الصباح ويتضمن: مسلسل الاطفال/السيارة المرحة يتخلل لقاء الصباح: ١٢,٢٦ اذان الظهر ١,٠٠ عرض البرامج لفترتى المساء والسهرة ١,١٠ الجزء الاول من التمثيلية العربية/لاتقتلوا العصافير ٢,٠٠ نشرة الاخبار الاولى ٢,١٥ خدمة المعلومات التلفزيونية.

فترة المساء والسهرة:

٤,٠٠ الافتتاح بالسلام الوطنى ٤,٠١ فى رحاب القرآن ٤,١٥ عرض البرامج ٤,٢٠ فترة الاطفال وتتضمن: رسوم متحركة ومسلسل/شلة رغيد ٥,٠٠ الفيلم الثقافى/ قطار الحيوانات السريع ٥,٢٠ حديث الجهاد ٥,٣٠ المسلسل التاريخى/محمد رسول الانسانية يتخلله: ٥,٤٧ اذان المغرب ٦,٣٠ برنامج/ايات الكون ٧,٠٠ جريدة اليوم يتخللها: ٧,١٥ اذان العشاء ٧,٣٠ الفيلم الثقافى/عوالم صغيرة ٨,٠٠ برنامج/الصحة للجميع ٩,٠٠ نشرة الاخبار الثانية ١٠,٠٠ التقرير الرياضى ١٠,٢٥ الرسالة الاعلامية لدولة الكويت الشقيقة ١٠,٥٠ عرض البرامج ١١,٠٠ الفيلم الاجنبى/ بقطة مضيئة ١٢,٢٠ نشرة الاخبار الثالثة والاخيرة ١٢,٣٥ الختام بالسلام الوطنى.

البرنامج الثانى

٥,٠٠ السلام الوطنى والقرآن الكريم ٥,١٠ عرض البرامج ٥,١٥ مسلسل الاطفال/ دوكولا ٥,٤٧ اذان المغرب ٥,٥٧ البرنامج الاجنبى شارع السمسم ٦,٤٥ المسلسل الاجنبى مونوورز ٧,١٥ اذان العشاء ٧,٢٥ المسلسل العربى/النار والهشيم ٨,٢٠ البرنامج الثقافى/الحديقة الكبرى ٨,٤٥ المسلسل الاجنبى ادام ١٢ ٩,١٠المسلسل الاجنبى مونسترز تودى ٩,٣٠ المسلسل الاجنبى انكرديبل سندى ١٠,٠٥ المسلسل الاجنبى توليبت زون ١٠,٣٠ نشرة الاخبار باللغة الانجليزية ١١,٠٠ عرض البرامج ١١,٠٥ تمثيلية عربية ١٢,٢٠ السلام الوطنى.

كل شيء عن مرض الكلى فى برنامج الصحة للجميع اليوم

يقدم برنامج الصحة للجميع الذى يقدمه تلفزيون الامارات من ابوظبى فى الثامنة من مساء اليوم على برنامجة الاول.. تحقيق تلفزيونى من مستشفى المفرق من قسم تفتيت الحصى بالمستشفى من خلال لقاء مع د. تونى رئيس القسم. كما يقدم البرنامج لقاء مع د. ابراهيم المغربى استاذ العيون بجامعة جون هيكنز الامريكية..

كما يقدم البرنامج فيلم وتحقيق خاص لشرح كيفية عمل قسطره القلب.. مع شرح لها من خلال فيلم تم تصويرة فى غرفة العمليات بالمستشفى اثناء الجراحات التى لجريت فى قسم القلب بمستشفى

برامج اذاعة الامارات العربية المتحدة من ابوظبى

٦,١٥ الافتتاح والقرآن الكريم وحديث الصباح وبرنامج يارب ٧,٠٠ الاخبار ٧,١٥ استديو واحد ١٠,٣٠ الاخبار ١١,٠٠ عالم الاسرة ١١,٣٠ كتاب عربى علم العالم ١٢,٠٠ موجز الانباء ١٢,٣٠ زاد الطريق ١,٠٠ نصف ساعة غناء ١,٣٠ الاخبار والتقرير الاخبارى ٢,٣٠ الوان من بلادى ٣,٠٠ النشرة المحلية ٣,١٥ طبائع الحيوان ٤,٠٠ آفاق اسلامية ٤,٣٠ الاخبار وقضايا وآراء ٥,١٥ بشائر المساء ٧,٣٠ الاخبار وتقارير وانباء ٨,٣٠ من تاريخ الادب العربى ٨,٤٥ القرآن الكريم ٩,١٥ آفاق اقتصادية ١٠,٠٠ موجز الانباء ١٠,٣٠ مطرب اليوم ١١,٠٠ سحر البيان ١١,٣٠ الاخبار ١٢,٠٠ ذكريات وحكايات ١,٠٠ موجز الانباء ٢,٠٠ شهداء الاسلام ٣,٠٠ موجز الانباء ٣,١٥ اعمدة السعادة ٤,٠٠ علوم القرآن ٤,٣٠ الاخبار ٥,٠٠ حديث دينى للشيخ الشعرواى يتخلله اذان الفجر.

برامج تلفزيون الامارات العربية المتحدة من دبى

٤,٠٠ القرآن الكريم ٤,١٥ حديث دينى ٤,٢٥ رسوم متحركة ٥,١٠ الجامعة المفتوحة ٥,٤٥ المجلة الثقافية ٦,١٠ كرة قدم انجليزية ٦,٥٥ برنامج خاص لاعلان نتائج مسابقات رمضان الدينية ٧,٥٠ حدث فى مثل هذا اليوم ٨,٠٠ الاخبار ٨,٤٠ المسلسل العربى «عائلة شلش» ٩,٤٠ التقرير الاخبارى ١٠,٠٠ الاخبار ١٠,٤٥ الاخبار الرياضية ١١,١٠ رسالة الكويت ١١,٤٥ الفيلم الاجنبى «الانتقام» بطولة لورين جارى ولانسى غينست.

برامج تلفزيون الامارات العربية المتحدة من الشارقة

الخدمات الخاصة ٢,٠٠ السلام الوطنى والقرآن الكريم ٢,٠٥ تفسير القرآن الكريم ٢,١٣ المسلسل الاورنو (ياليل) ٣,٠٠ آخر الاخبار ٣,١٦ روائع من القصص العالمية (الحمامة الوحيدة) ٣,٣٦ اذان العصر ٣,٥٧ خدمات الدليل ٥,٠٠ السلام الوطنى والقرآن الكريم المفسر ٥,٢١ عرض برامج المساء والسهرة ٥,٢٣ المسلسل الكرتونى/مذكرات حصحص ٥,٤٢ اذان المغرب ٥,٥١ الرسوم المتحركة/السيدة ملعقة ٦,٠٩ برنامج الاطفال المحلى/مهرجان الطفل ٦,٣٠ آخر الاخبار ٦,٣٢ مفكرة المساء ٦,٤٥ البرنامج المحلى/مشاعل الامل ٧,١٢ اذان العشاء ٧,٣٠ آخر الاخبار ٧,٣٦ التمثيلية العربية/قتلة وسعد/الجزء الثالث ٨,٣٠ الاخبار ٩,١٠ البرنامج المحلى/دنيا ودين ١٠,٠٠ رسالة تلفزيون الكويت ١٠,٣٠ عرض برامج الغد ١٠,٣٢ السهرة مع المسلسل التاريخى/مع اطباء العرب ١١,٣١ آخر الاخبار ١١,٤٦ ابتهال دينى والسلام الوطنى.

سيمفونية ضخمة عن (اخناتون).. أمنية بليغ حمدى.. بعد العودة!..

بدأ الموسيقار المصرى الكبير (بليغ حمدى) فى تسجيل احدث الحانه والتى تشدو بها المطربة «وردة» خلال الايام القادمة.

قال بليغ انه سيبدأ بمجرد الانتهاء من هذا العمل فى تلحين مجموعة اغنيات اخرى لمياده الحناوى وعفاف راضى وعلى الحجار ومحمد منير وبعض الاصوات الجديدة التى اعجب بها مؤخرا الى جانب مسلسل (الف ليلة وليلة) الذى يعرضه التلفزيون فى رمضان القادم.

واعرب بليغ حمدى عن سعادته البالغة للحفاوة وحفلات التكريم العديدة التى اقيمت له بمناسبة عودته الى مصر.

وعن امنياته فى الايام القادمة اكد بليغ حمدى انه سيسعى جاهدا لتحقيق حلم حياته باقامة (مسرح غنائى) يقدم من خلاله الاعمال الضخمة وفى مقدمتها سيمفونية عن (اخناتون) !..

معهد إدارة معالجة البيانات ـ لندن
The Institute of Data Processing Management - London

بدء التسجيل للفصل الدراسي القادم (٩١/٢/٩)

يمكن للطلاب الحاصلين على الثانوية العامة بنجاح التقدم لامتحان المستوى يوم السبت الموافق (١٩٩١/١/٥). الساعة التاسعة صباحاً للسيدات. والساعة الخامسة مساءً للرجال.

* الشهادة التأسيسية (سنة)
* الدبلوم (سنتان)
* الدبلوم العالي (٣ سنوات)
* الدبلوم الجامعي (٤ سنوات)

* أبوظبي ـ الخالدية/ ت: ٦٦٢٣٢١ * الرويس/ ت: ٧٥٤٨٩ * الفجيرة ـ مبنى المستشفى القديم/ ت: ٢٧٦٤٧

مركز الخوارزمي / مركز الفجيرة للعلوم والثقافة

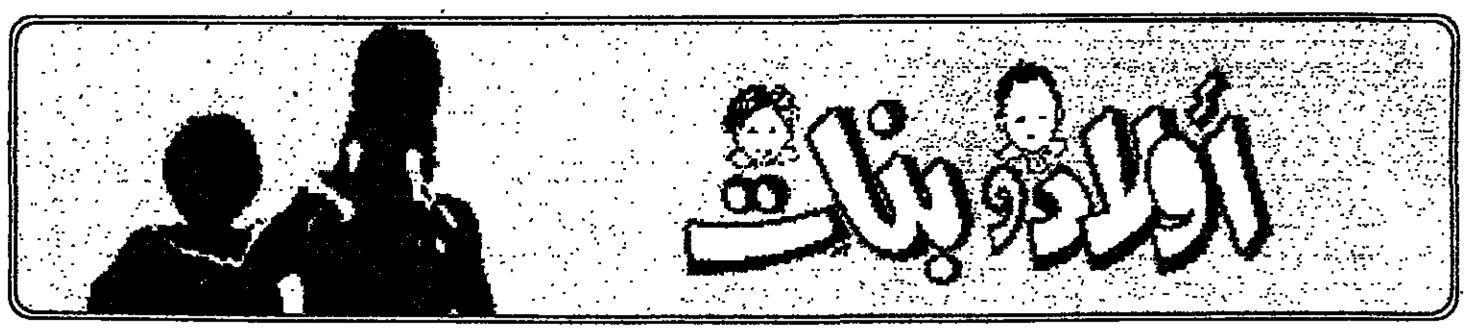

دعاء الصباح

اللهم اني أسالك رحمة من عندك تهدى بها قلبى وتجمع بها شملى وتصلح بها دينى، وتحفظ بها غائبي سبحانك انت الوهاب.

اجمل الحديث

قال رسول الله صلى الله عليه وسلم: «ثلاث دعوات مستجابات.. دعوة الصائم.. ودعوة المظلوم.. ودعوة المسافر».

أحبائي الصغار

يقولون في التاني السلامة.. وهذا قول حكيم.. فالتاني في كل عمل يتيح فرصة للتفكير بهدوء.. ودقة في أداء ما علينا من واجبات.. ومن مميزات التاني الحرص على مراجعة ما تم عمله.. أليس كذلك أحبائي؟

اذن، لماذا أجد بين رسائل بعضكم التي تصلني من نسي كاتبها ان يكتب اسمه.. هل هو التسرع؟ أظنه كذلك. وبرغم اعجابي بالموضوعات التي تصلح للنشر. فانها لاتجد الفرصة لذلك، وأتصور. لو ان بدلا من هذه الرسالة ورقة اجابة لاسئلة امتحان.. ترى ماذا يكون مصيرها ومصير جهد من سهر الليالي ليكتب ويجيب عليها ثم غفل عن كتابة اسمه؟

احبائي.. تأنوا في اداء اعمالكم، وفكروا فيما امامكم من واجبات.. فالتركيز الممتاز من صفات الذكاء، والذكي هو كل من تتسم تصرفاته وأقواله بالهدوء والدقة واليقظة.. وهذا يعيدنا مرة اخرى الى حكمة في التاني السلامة.. فاعملوا بها لتسلموا أحبائي.

ليلى حجازي

هل تعلم؟

ان النملة عندما تخرج للتنزه، تتحرك دائما في خط مستقيم حتى ولو كان الطريق به عقبات؟

وان دليلها الوحيد هو الشمس فاذا اخفيت عنها ضوء الشمس واستخدمت مرآة في تغيير وجهتها استدارت النملة في الحال، واتجهت الى الشمس مرة اخرى؟

قرأت لكم — من المكتبة الدينية

اسامة بن زيد الفارس الشجاع

الحلقة الاخيرة

بدأ رسول الله صلى الله عليه وسلم بعد فتح مكة يستعد لقتال الروم في الشمال.. وكما بينهم وبين المسلمين ثار قديم. اذ نشبت بينهم معارك عدة اهمها «مؤتة» التي استشهد فيها زيد بن حارثة ـ والد بطلنا اسامة وكان لابد من الاستعداد لقتالهم لذلك اعد الرسول جيشا ضخما وضع على رأسه اسامة، وهو لم يبلغ العشرين من عمره.. وكان من بين جنود هذا الجيش ابو بكر الصديق وعمر بن الخطاب وكبار الصحابة رضى الله عنهم وقد دهش المسلمون لاختيار الرسول صلى الله عليه وسلم لهذا الشاب قائدا للابطال من بدر وأحد.. ومن الخندق ومؤتة وتبوك.. ولكن الرسول الكريم بهذا الإختيار الرائع اثبت ايمانه بالشباب ومنحه الفرصة ليثبت جدارته .. وكان الجيش على وشك الانطلاق لولا مرض الرسول صلى الله عليه وسلم.

وتوفي الرسول الكريم وكان من وصاياه عليه الصلاة والسلام: انفذوا جيش اسامة . وكان لابد للخليفة الاول من ان يستجيب ورغم الردة وامتناع المسلمين من دفع الزكاة، امر ابو بكر جيش اسامة ان ينفذ ويمضي ليؤدى دوره ورسالته ومشى الخليفة ابو بكر على قدميه واسامة يمتطي حصانه ويحاول الفتى القائد ان يترجل فيأبى الخليفة ذلك ويرفض ويظل يمضي بجانب حصان الفارس. قائلاً

«ما على ان اغبر قدمي في سبيل الله ساعة».

ويوصى الخليفة ابو بكر الفارس الشاب اسامة ويستأذنه في ان يستبقي عمر بن الخطاب في المدينة ويأمره ان ينفذ ما امره به رسول الله عليه الصلاة والسلام.. ويمضى الجيش لكى يضرب الروم ضربات خاطفة لا يكادون يفيقون منها، واستطاع اسامة خلال معارك دامت قرابة شهرين ان يوقع بالاعداء هزائم كبيرة، وتمكن من الانتقام لابيه، ولشهداء مؤتة.. ويعود الفارس البطل منتصرا ممتطيا نفس الحصان الذى كان ابوه يركبه عندما استشهد ويستقبل ابو بكر رضى الله عنه وجيشه العائد بالنصر استقبالا حافلا.

وفي عهد عمر بن الخطاب يبدأ الخليفة في تخصيص المرتبات والمنح للمسلمين من الخير الذى حصلوا عليه، وكان نصيب البطل اسامة استثنائيا اذ فرض له اربعة الاف درهم «كان يفرض خمسة الاف درهم لمن شهد بدر واربعة الاف لمن شهد احد، ولكل من هاجر ثلاثة الاف درهم.. وقد غضب عبدالله بن عمر، من موقف ابيه الخليفة وقال له:

فرضت لى ثلاثة الاف وفرضت لاسامة اربعة الاف وقد شهدت مع رسول الله ما لم يشهده اسامه.

فاجاب عمر:

زودته لأنه كان احب الى رسول الله صلى الله عليه وسلم منك. وكان ابوه احب الى رسول الله صلى الله عليه وسلم من ابيك.

هذه هى قصة البطل الذى قاد جيوش المسلمين والعرب وهو في سن اقل من العشرين لأنه كان يعد نفسه للقيادة والقتال.

ونحن نسألك يا عزيزى الصغير ـ هل تستعد لكى تتحمل مثل هذه المسئولية الكبيرة من اجل رفع لواء الدين، ومن اجل اعلاء شأن الوطن؟

خذ من اسامة بن زيد قدوة ومثلا اعلى:

والى اللقاء مع قصة بطل اسلامي اخر في الحلقة القادمة.

○ الرسم وسيلة من وسائل العلاج والتعليم للاطفال المعوقين (تصوير: عمر دراز)

في مدينة بلا حواجز

عندما يرسم الاطفال المعوقون ماذا تقول لوحاتهم؟

○ الطفل أسعد .. واندماج في رسم لوحة

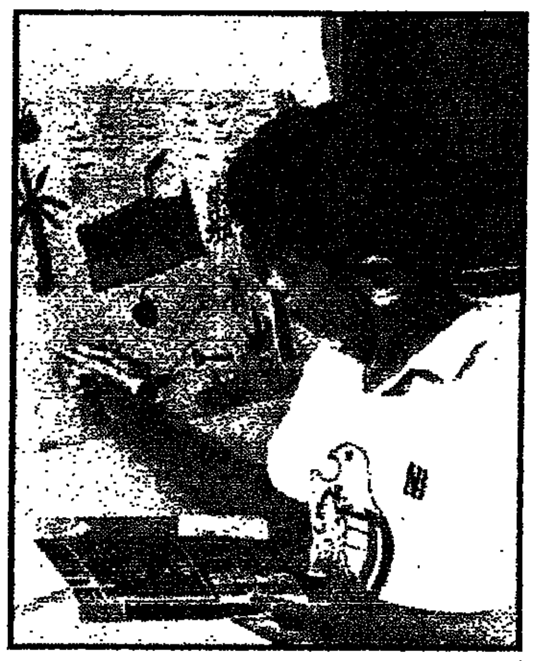

○ الطفل احمد راشد: أنا أصم.. لكن اعرف أرسم

شارك ٣٧ طفلا من حضانة الامل وعدد كبير من تلاميذ معهد الامل للصم بمدينة الشارقة للخدمات الانسانية بمعرض «المرسم الحر» الذي نظمته مدينة الشارقة للخدمات الانسانية بساحة الصفاة بالشارقة وذلك في اطار فعاليات الحفل الفني الذى نظمته المدينة بمناسبة البدء في تنفيذ مشروع «مدينة بلا حواجز».

الاستاذ محمد مصطفى المسئول الاعلامي بمدينة الشارقة للخدمات الانسانية تحدث عن هذا المعرض واهدافه والمشاركين فيه قائلا.

ان الرسم يمكن ان يكون وسيلة من وسائل العلاج والتعليم للاطفال المعوقين لان الوسائل الايضاحية التي يستعان بها اغلبها رسومات مع اشياء مجسمة وهى الطريقة الفعالة للوصول الى ماتريد ان نقوله كما ان الرسم بالنسبة للاطفال الصم هو طريقة للتعبير اسهل من اى اسلوب او طريقة اخرى ونحن نتعامل مع هذا الامر على انه تاهيل لهؤلاء المعوقين لاعادة اندماجهم في المجتمع باعتبارهم جزءا من جيل المستقبل وكما هو معروف فان الرسم وسيلة التعبير النفسية الدالة على كل افكار وعالم الطفل ولذلك نحن نعطيهم حرية التعبير من خلال الموضوع الذى يرغبون في رسمه.. وكان هدف هذا المرسم ايضا اطلاق القدرات الابداعية لهؤلاء الفنانين الصغار من الاطفال المعوقين لاعادة تاهيلهم جسديا وفنيا.. وقد ظهر نجاح هذه الخطوة حيث ان الاطفال سعدوا كثيرا بعرض رسوماتهم وكانوا يشيرون اليها ليعلنوا للزوار المتفرجين بسعادة بالغة انهم هم الذين رسموها.

ان الاطفال الموهوبين المشاركين في المعرض تتراوح اعمارهم ما بين ٦ سنوات الى ١٣ سنة وهم اطفال يتمتعون بنفسية سليمة وتصرفات عادية ورسوماتهم تدور حول جمال الطبيعة ومكوناتها ووحدة البحر ووحدة الصحراء وادوات من التراث.

اعداد: حليمة الملا

من اللوحات الجميلة لوحة للطفل احمد راشد عمره ٨ سنوات رسم لوحة لمنظر البحر والشروق والشمس وعلى الشاطىء نباتات جميلة واستخدم في التلوين الالوان المائية.

وبالرغم من انه اصم وابكم الا انه اخبرنى عن اسمه وعن لوحته ومكوناتها واستطاع ان ينطق كلمات كثيرة.

○ اللوحة الثانية للطفل سعد محمد العمر ٩ سنوات رسم الصحراء ونخيلا وبعض الحيوانات البرية واستخدم في التلوين الالوان الخشبية ولكنه لون بعض الاشياء بالوان غير الوانها المتعارف عليها.. فمن المؤكد ان لهذه العملية دلالات كثيرة عند هذا الطفل.

○ طفل اخر تحدث والده عنه قائلا.. انه يرسم دائما رسومات كلها تدور حول الاعاقات كأن يرسم اما تحتضن طفلا ضريرا وتبكي او يرسم طفلا مشلولا على الكرسي كما انه يلون رسوماته باللون الرمادى والاسود وهذا طبعا تعبير عن الواقع الذى يحس به ونحن نحاول قدر الامكان ان نبعده عن هذه الحالة.

○ انا أصم نعم.. لكن قدراتي كبيرة واعمالي مفيدة

ركن التعارف

الاسم: حسن محمد حسن يوسف
الجنسية: الامارات
المدرسة: الامارات الاعدادية
العنوان: دبى ـ الراشدية ص ب ١٢٠٤٤
الهواية: القراءة وكرة القدم والمراسلة.

عيد ميلاد سعيد

احتفلت صديقتنا الجميلة فاطمة مصطفى ابراهيم بعيد ميلادها وسط فرحة الاهل والصديقات الصغيرات.. مع أرق تهنئة بحياة سعيدة.. وبسمة دائمة الاشراق باذن الله.

العالم من حولك

قطبا الارض

الارض تدور حول نفسها كما تدور العجلة حول محورها فينبغي ان نتوهم محورا للارض يكون طرفاه الشمالي والجنوبي قطبيها اللذين يشتد فيهما القر.

مع المزيد من المعلومات

القطب الشمالى والقطب الجنوبي هما ابعد النقط عن خط الاستواء فلذا يكون البرد قارسا بهما ولو لم يكن محور الارض مائلا لاستقر النهار بهما على الدوام فيتسبب هذا الميلان بطول النهار ستة اشهر في احد القطبين بينما يستقر الليل نفس المدة في القطب الاخر واول انسان وصل الى القطب الشمالي هو الامريكي «بيري» سنة ١٩٠٩ اما القطب الجنوبي فبلغه سنة ١٩١١ «اموندسان» النرويجي لكن كم من مستكشفين هلكوا قبلهما وقد كان كل منهم يرغب في ان يكون اول الواصلين.

○ في المعسكر.. فرصة للتعاون وممارسة النشاط

○ المحافظة على تجميل المدرسة.. فن تعرفه الزهرات

معسكر اليوم المفتوح لممارسة الانشطة وبناء الشخصية المتكاملة

كتبت حصة سامى

الطفولة اغلى ذكرى تترسخ بالعقول عند الكبر فايام البراءة واللعب والضحك والمرح والمزاح تستمر مع الانسان فهو يراها في ابنائه واحفاده فيعيش معهم هذه اللحظات السعيدة وفي الوقت الحالى ينشغل الاباء بالكثير من امور الحياة اليومية والمشاكل الاجتماعية المختلفة فتحاول المدارس اولئك الاطفال وتشركهم بالانشطة الميدانية ليتكيف الطفل ويتعرف على امور كثيرة من الانشطة المختلفة بالاضافة لاكتساب التجديد من الاستقلال.

ومن هنا تنطلق المواسم للانشطة المختلفة حيث قامت في الاسبوع الماضي مدرسة ام القرى الابتدائية برأس الخيمة بافتتاح معسكر اليوم المفتوح لممارسة الانشطة وبناء الشخصية المتكاملة للطالبة وشاركت بهذا اليوم جميع الطالبات والعضوات المشاركات بمجلس الامهات بالمدرسة وتضمن برنامج اليوم المفتوح تنشيد رددتها الزهرات وهي تهدف الى تنمية الانسان والوطن بالاضافة للالعاب الرياضية المختلفة والحركات الايقاعية والمسابقات مابين الطالبات والمعلمات هذا ويهدف هذا اليوم المفتوح الذى تنظمه مدارس منطقة رأس الخيمة التعليمية الى تنمية الشخصية المتكاملة للطالبات وذلك للتعرف على ميسولهم النفسية والاجتماعية والعلمية بالاضافة لمساعدة الطالبات على اكتساب الكثير من المهارات والخبرات الكثيرة. كما تنمي حب التنافس الحر الشريف وذلك من خلال العمل واللعب المنظم وايضا لتنمية حب المدرسة والاسرة والمجتمع والوطن واخيرا المساعدة على تنمية الابتكارات والمواهب الصغيرة المدفونة للوقوف على رعايتها والمحافظة عليها فهى كنز دفين بداخل الطفل الموهوب يجب مراعاته فهذه الانشطة التي تنظمها ادارات المدارس تجعل الطفل يسعد بيومه وينمي بداخله الحب الكبير للمدرسة مما يوثق فيه حب الدراسة والاجتهاد والمثابرة حيث العناية والملاحظة الدائمة.

فالطفل يمر بمراحل مختلفة من حياته يسعد باليوم الذي يجتمع فيه مع اطفال من سنه يشاركهم اللعب والمرح والصراخ والالعاب الاخرى فنحن نرى اطفال هذه الايام وقد حرموا من الابتسامة البريئة ونقف امامهم صامدين حائرين تائهين مبهورين سائلين المولى عز وجل بان نرسم الضحكة على شفاه اطفالنا الحائرين وان نسترجع لهم العابهم وبيوتهم المهدومة ونشرتهم ونشاركهم لنقوى من عزيمتهم فهم راجعون.

نقدم فولفو ٩٤٠ جي إل تي الجديدة

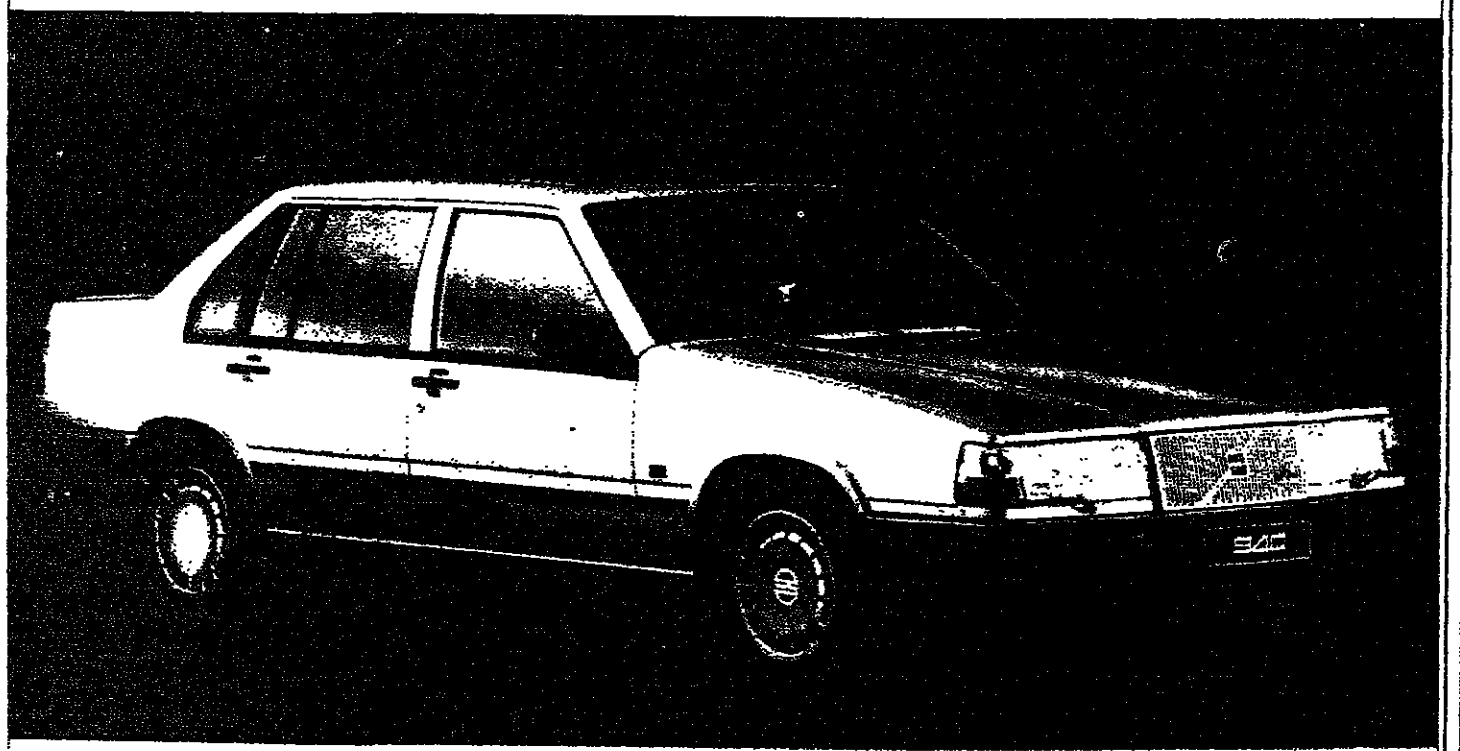

فولفو ٩٤٠ جي إل تي الجديدة المتطورة جدا تختلف إختلافا واضحا عن أي سيارة فولفو شاهدتها من قبل. أولا ، ستجد أسفل غطاء المحرك واحدا من أكثر المحركات التي صممتها فولفو سلاسة على الاطلاق . قوة ١٥٥ حصانا ، أربع أسطوانات ، محرك جبار مجهز بستة عشر صماما أسفل رأس أطوانة من الالمنيوم حديثة التصميم . أما أنظمة الوقود والاشعال فإنها ألكترونية بالكامل وذاتية الضبط والتعديل . ويقوم نظام تشخيص مدمج متكامل بمراقبة كافة الوظائف الهامة . وفي حالة حدوث خلل ما ، فإنه يتم تخزينه في ذاكرة النظام لابلاغ الفني عن مكان وقوع الخلل بالتحديد .وقد ضوعفت القوة المتواصلة للمحرك بواسطة الغياب الكلي للاهتزازات . حيث تقوم أعمدة التوازن المزدوجة بالدوران في الاتجاهات المتعاكسةوبذلك يتم التقليل من الظاهرة المعروفة باسم « قوى القصور الذاتية الحرة من الطراز الثاني » . وعلى الرغم من كل ماطرأ عليها من التغيرات ، لا تزال فولفو ٩٤٠ جي إل تي تحتفظ بإخلاصها وولائها للفضائل التي اشتهرت بها فولفو وجعلتها ذائعة الصيت في العالم أجمع . فعوامل الأمن والسلامة ، كما تظهر جلية واضحة ٩٤٠ جي إل تي القياسية ـ نظام فرملة مانع للاغلاق ومقعد الأطفال في مسند اليد الجديد الحائز على جائزة دولية والمجهز بحزام أمان ثلاثي النقاط في الخلف . وبينما يبتهج ويسعد مالك سيارة فولفو ٩٤٠ جي إل تي الجديدة بعلامات الدهشة والتعجب التي تكسو ملامح وجوه الناس لاكتشاف ومعرفة صانع هذه السيارة الجديدة ، فإنه يمكنك الاستمتاع براحة تامة بحقيقة هامة أخرى . أجل . لكنها لاتزال فولفو المعهودة .

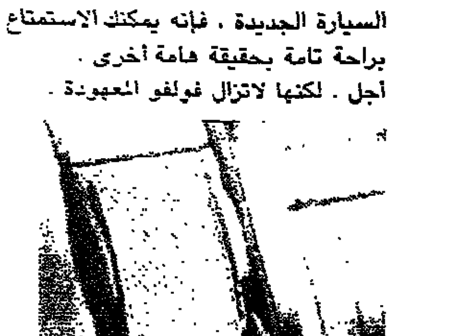

مقعد الأطفال الجديد في مسند اليد الحائز على جائزة دولية والمجهز بحزام أمان ثلاثي النقاط كتجهيزات قياسية .

فولفو
سيارة يمكنك الثقة بها .

المشروعات التجارية

دبي ٢٨٤٢٤٦ | ابوظبي ٢١٣٤٠٠ | العين ٦٦١٨٣٨ | الشارقة ٥٩٧٨٣٣ | رأس الخيمة ٥١٩٨١ | الفجيرة ٢٣٠٩٧ | عجمان ٤٤٦٥٤٣ | ام القيوين ٦٦٦٦٩٤

GMASCO 100334 90

في حديث لنشرة بنك ابوظبي الوطني:
جوعان سالم: ازمة الخليج لم تؤثر على استثمارات وارباح البنوك المحلية
البنوك اعادت النظر في التسهيلات لتصبح في حدود قدرة العملاء على سدادها

اكد سعادة جوعان سالم الظاهري وكيل دائرة مالية ابوظبي نائب رئيس اللجنة التنفيذية لبنك ابوظبي الوطني ان ازمة الخليج لم تؤثر على استثمارات البنوك المحلية.. واوضح في حديث خاص لنشرة بنك ابوظبي الوطني ان استثمارات البنوك تتركز معظمها في اوراق مالية حكومية قابلة للتسييل وشهادات ايداع من مصارف دولية وبعض الاوراق المالية التي تصدر من قبل البنوك ذات السمعة الجيدة.

واعرب عن اعتقاده بان البنوك المحلية لم تسيل مبالغ كبيرة من استثماراتها في الخارج وبالتالي لن يكون هناك تاثير على عائد هذه الاستثمارات وخاصة بالنسبة للبنوك الكبيرة.

وفيما يتعلق بتاثير الازمة على التسهيلات المصرفية التي تقدمها البنوك المحلية لعملائها قال سعادة جوعان سالم ان بعض البنوك اعادت النظر في حجم التسهيلات على ضوء السيولة المتوفرة لديها، وان البنوك تدرك ان هذه التسهيلات قدمت لمشاريع او لاعتمادات مصرفية خارجية وبنيت عند الموافقة عليها على توقعات معينة وهذه التوقعات اصبحت في رأي البنوك غير معقولة بسبب عدم امكانية تصديرها الى اسواق خارجية حسب المتوقع قبل الازمة مما جعل البنوك تعيد النظر في هذه التسهيلات وفي حدود قدره العملاء على سداد هذه التسهيلات عندما تستحق.

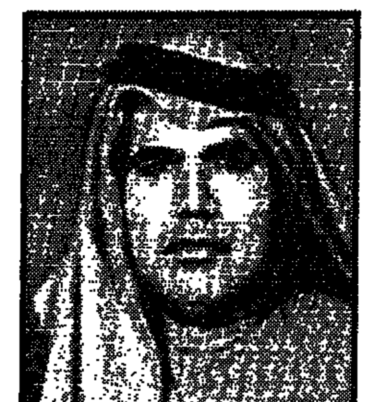

○ جوعان سالم

وبخصوص تاثيرات ازمة الخليج عن ارباح البنوك في الدولة فقد اكد سعادته ان ارباح عام ١٩٩٠ ستكون مشابهة لأرباح عام ١٩٨٩ تقريبا.

وحول علاقات البنوك الوطنية مع البنوك العالمية اثناء الازمة في الخليج قال سعادة جوعان سالم ان بعض البنوك الدولية تفهمت الموقف من البداية ووقفت وقفة جيدة مع البنوك الخليجية ولم تخفض من تسهيلاتها.. ونحن نقدر لهذه البنوك وقفتها وسوف نستمر في التعامل معها بنفس الاسلوب.

واكد سعادته ان تاثير الازمة على الاستثمارات في الدولة كان محدودا جدا ومعظم الاستثمارات التي كانت جارية تحت التنفيذ قبل الغزو لازالت مستمرة.. وقال ان الازمة كان لها تاثيرات مباشرة وغير مباشرة على عدد كبير جدا من الدول العربية والاجنبية.. وان معظم الدول تاثرت بتحويلات العاملين كما ان بعض الدول تاثرت بارتفاع اسعار البترول الذي سببته الازمة.

دراسة لمصرف الامارات الصناعي:
توقع رواج تجارة قطع غيار السيارات خلال عقد التسعينات

دبي ـ وجدي راتب:

توقعت دراسة حديثة لمصرف الامارات الصناعي زيادة الطلب على قطع غيار السيارات وازدهار هذه التجارة خلال عقد التسعينات بسبب ارتفاع اسعار السيارات الجديدة وهبوط القوى الشرائية وميل اصحاب السيارات الى الاحتفاظ بها لمدد اطول من السابق.

وجاء في الدراسة التي صدرت امس في دبي ان تجارة قطع غيار السيارات شهدت توسعات كبيرة في الفترة من ١٩٨٥ الى ١٩٨٩ وتضاعفت خلال هذه الفترة من ٢١٩ مليون درهم الى ٤٥٨ مليون درهم بمعدل زيادة سنوي بنسبة ٢٠٪ بالنسبة للطلب المحلي في حين سجلت اعادة التصدير نسبة زيادة سنوية بلغت ٥٠٪ حيث ارتفعت من ٤٤ مليون درهم عام ١٩٨٥ الى ٢٣٥ مليون درهم عام ١٩٨٩ الماضي.

وارجعت الدراسة النمو في القيمة الى ارتفاع اسعار الواردات خلال الاعوام الماضية نتيجة لقوة الين الياباني والعملات الاوروبية الاخرى مقابل الدولار الامريكي والدرهم من حيث الوزن فقد سجل زيادة قدرها ٨٠٪ خلال الفترة من ٨٥ الى ٨٩ من ٧ آلاف الى ١٢ الف طن للطلب المحلي ومن الفين الى ٧٥٠٠ طن بالنسبة لاعادة التصدير والذي شمل جميع دول مجلس التعاون الخليجي بدون استثناء بعد ان كان شبه مركز على السوق الايرانية فقط في الماضي وامتدت تجارة اعادة التصدير من دبي لتشمل كافة دول المنطقة خاصة بعد توقف حرب الخليج في عام ١٩٨٧ ودخول تجارة اعادة تصدير قطع غيار السيارات من دبي مرحلة اساسية جديدة شملت كل دول المنطقة.

واوضحت الدراسة ان ارتفاع اسعار السيارات الجديدة وضعف قوة الدرهم مقابل الين الياباني اديا لاطالة عمر السيارات لدى ملاكها حيث بدأ نظام تبديل السيارات بأخرى جديدة والذي كان سائدا في العقد الماضي يتاثر بدرجة كبيرة في الثمانينات بسبب توقف نمو الناتج القومي وانخفاض دخول المستهلكين خلال بعض السنوات مما ادى في النهاية الى تاثر الطلب بسبب الزيادات السريعة في اسعار السيارات بسبب هبوط الدولار.

وبينت ان عدد السيارات الجديدة في العام الماضي بلغ ٢٥ الف سيارة مقابل ٢٤٫٥ الف سيارة عام ١٩٨٥ وان كان الطلب قدتغير من السيارات الفاخرة الى السيارات الاكثر متانة وتحملا والى الموديلات الاقل من حيث السعر، ويبدو ان أهم تاثير هو اطالة عمر استخدام السيارات من ٣ الى ٤ سنوات خلال السبعينات الى ما بين ٥ الى ٧ سنوات في الثمانينات وانعكاس ذلك في زيادة الطلب على قطع غيار السيارات.

وذكرت الدراسة ان مبيعات السيارات الجديدة شهدت انخفاضا بنسبة ٣٠٪ خلال عامى ٨٦/٨٧ وانه بالرغم من اطالة عمر السيارة النسبي في دولة الامارات فانه يظل اقل من المستوى العالمي والذي يصل الى حوالي ١٠ سنوات الامر الذي يؤدى الى مزيد من الطلب والانتعاش في تجارة قطع غيار السيارات خلال عقد التسعينات.

لا زيادة في أسعار تذاكر مصر للطيران الصادرة من الامارات

اعلن السيد محمد راضي المدير الاقليمي لشركة مصر للطيران بالدولة انه لا توجد زيادة في اسعار تذاكر الطيران المستخرجة من دولة الامارات العربية المتحدة والتي كانت قد قررتها مصر للطيران مؤخرا والتي تهدف الى زيادةاسعار التذاكر اعتبارا من اول يناير بنسبة تتراوح بين ٦ الى ٨٪، وقال ان الرحلات منتظمة وفقا للجدول المقرر حتى ٣١ مارس القادم.

واوضح ان الزيادة يتم تحصيلها على التذاكر الصادرة من مصر فقط.

تخفيض قيمة الدينار اليوغسلافي بنسبة ٢ر٢٢٪

بلجراد ـ وكالات الانباء: قررت الحكومة اليوغسلافية تخفيض عملتها الوطنية الدينار بنسبة ٢ر٢٢ في المائة بهدف تشجيع الصادرات المحلية وتنشيط التبادل التجاري مع العالم.

جاء ذلك ضمن خطاب لرئيس الوزراء اليوغسلافي انتي ماركوفيش في البرلمان اول امس وشدد فيه على ضرورة الحفاظ على ما سماه الحد الادنى من الوحدة الوطنية لتمكين الحكومة الفيدرالية من تنفيذ خططها الاقتصادية الاصلاحية الطموحة.

[illegible]

مدير غرفة ابوظبي يجتمع بوفد شركة صناعات البلاستيك والكهرباء المصرية

اجتمع المهندس صالح راشد الظاهري مدير عام غرفة تجارة وصناعة ابوظبي مع الوفد التجاري المصري برئاسة السيد المهندس سمير فهمي العلايلي رئيس مجلس ادارة شركة صناعات البلاستيك والكهرباء المصرية.

وقد تم خلال اللقاء بحث العلاقات الاقتصادية بين دولة الامارات وجمهوريةمصر العربية ومناقشة الوسائل الكفيلة بزيادة التبادل التجاري والصناعي بين البلدين.

واكد المهندس صالح راشد الظاهري على ان جمهورية مصر العربية تعتبر من اهم الشركاء التجاريين لدولة الامارات واضاف بان سوق الامارات يعتبر من الاسواق القليلة في العالم التي تتمتع بالعديد من المزايا والتي مكنته من تجاوز العديد من السلبيات نظرا لقوته ومرونته.

واكد السيد سمير فهمي العلايلي بان سوق الامارات يعتبر من اهم الاسواق التي ترغب في اثبات وجودنا فيه نظرا لاعتماده على اقتصاد حر يسمح بالمرونة في التبادلات التجارية واشاد الى ان المشاركة المصرية في معرض ابوظبي الدولى تهدف الى التعريف بالمنتجات والصناعات المصرية.

أسواق الامارات
زيادة طفيفة فى أسعار السمك الطازج واستقرار أسعار الخضروات والفواكه فى دبى

دبى ـ الاتحاد: سجلت اسعار الاسماك الخليجية استقرارا امس باسواق دبى بينما ارتفعت اسعار الاسماك الطازجة بنسب طفيفة بسبب حالة البحر وسوء الاحوال الجوية مما ادى الى تناقص عدد القوارب التى غادرت دبى امس للصيد.

وسجلت اسعار الاسماك امس ٩٠ درهما لمن الزبيدى المثلج و٣٢ درهما لمن الشعرى و٨٠ درهما لمن الصافى و٦٠ درهما لمن الجش والهامور و٨٠ درهما لمن البياح الكبير و٣٢ درهما لمن السكن و١٠٠ درهم لمن الحلوايوه و٥٠ درهما لمن القنعد و١٠٠ درهم لمن الروبيان الايرانى.

وسجلت اسعار المواد الغذائية الرئيسية استقرارا بوجه عام امس بواقع ٧٣ ـ ٧٥ درهما لسكر الاوروبى (٥٠كيلوجراما) و٥٩ ـ ٦٣ درهما للطحين (٥٠ كيلوجراما) و٢٣٠ درهما لكرتون النيدو (٦ علب) و١٩٨ درهما لحليب رينبو (٦ علب) و٥٤ الى ٢١٥ درهما للارز بانواعه و٨٦ درهما لمسلى اصيل (٤ علب) و٢٦ درهما لزيت اوكى (١٠ كيلوجرامات) و٨٢ درهما لزيت الذرة عافية (٦ علب) و٢٢٥ درهما لشاى ريد ليبل (٢٤ علبة) و ٤٩ رهما لحب الهريس دبى (٤٠ كيلوجراما) و ٨٠ درهما للعدس الهندى الاحمر (٥) كيلوجرامات و ٤٤ درهما لمعجون الطماطم (٤٨ علبة) و ١٠٤ دراهم لصابون اريل (٣ علب) و ٨٣ درهما لصابون تايد (٥ علب).

[illegible]

بحث افتتاح مركز للصادرات البنغالية في دبي

دبي ـ الاتحاد: اجتمع السيد عبدالرحمن غانم المطيوعي المدير العام لغرفة تجارة وصناعة دبي امس مع السيد زهير شامسرى ممثل اتحاد تصدير الصناعات اليدوية في بنجلاديش.

وتم خلال الاجتماع بحث الترتيبات الخاصة بتاسيس مركز للاتحاد بدبي، وقد اطلع السيد المطيوعي ممثل الاتحاد البنغالي على الاجراءات المطلوبة للتاسيس.

ويمثل الاتحاد المذكور تجمعا لمنتجي البضائع والادوات المصنوعة من الجوت والجلد والخيزران واوراق سعف النخيل.

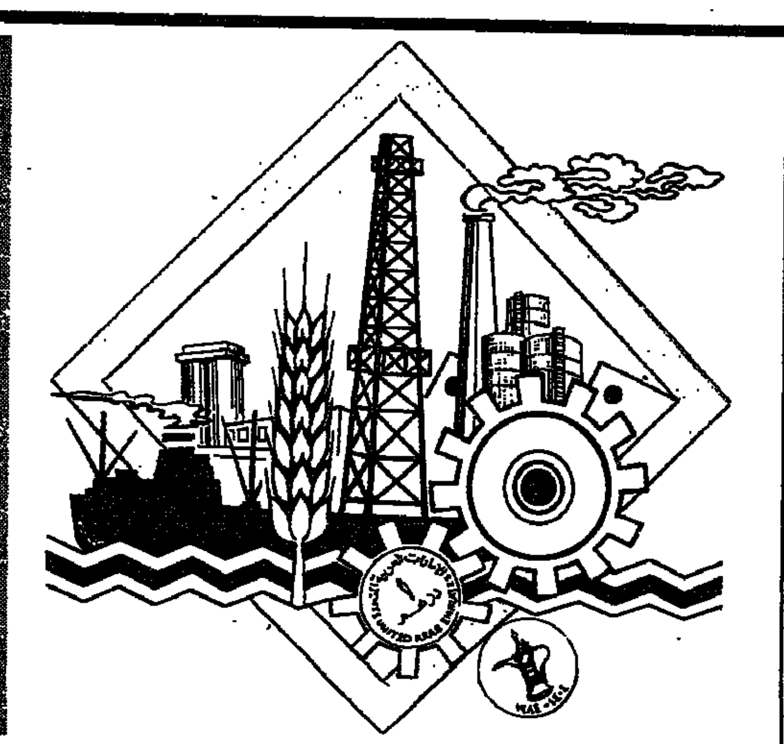

أسواق العملات العربية والاجنبية فى تعاملات عام ٩٠
الدينار الكويتى والليرة اللبنانية والجنيه المصرى تتعرض لخسائر كبيرة
ارتفاع المارك الالمانى والجنيه الاسترلينى واهتزاز الدولار

كتب ـ مصطفى امام:

ماذا تبقى من عام ١٩٩٠؟

سؤال يطرح نفسه ونحن نودع اول عام من عقد التسعينات. والخلاصة.. للاسف مزيد من التمزق.. والانخفاضات الحادة للعديد من العملات العربية.

وكانت العملات التى تعرضت لاكبر الخسائر خلال هذا العام هى: الدينار الكويتى والليرة اللبنانية والجنيه المصرى. والدينار العراقى. اما الدينار الاردنى فعندما بدأ يستعيد بعض خسائره من عام ٨٩ جاء الغزو العراقى للكويت ليقضى على هذه الامال.

وفى الاسواق العالمية: كانت التقلبات.. والازمات التى فجرتها احداث خطيرة مثل الوحدة الالمانية. وازمة الخليج. والانقلابات السياسية.. والاقتصادية بالكتلة الشرقية. وقد اطاحت هذه الاحداث باستقرار الدولار الامريكى ووصلت به فى بعض الاحيان لمستويات متدنية قياسية لم يصل اليها منذ نهاية الحرب العالمية الثانية وبالذات امام المارك الالمانى والجنيه الاسترلينى.. وقد قويت شوكة الفرنك السويسرى.. خلال هذه الازمات.

وفيما يلى اهم تطورات التعاملات فى اخر اسبوع من عام ٩٠.

○ فى اسواق الصرافة المحلية.. نشط الطلب بشكل عام وبالذات على الدولار الامريكى وذلك بمناسبة احتفالات عيد الميلاد وتحويلات المغتربين التى تزداد فى الغالب فى نهاية الشهر وقد ادت قلة المعروض قليلا الى ارتفاع بسيط بسعر الدولار وتراوح مابين ٣,٦٩ الى ٣,٧٠ درهم.. وادى تراجع الاسترلينى بمعدل طفيف بالاسواق العالمية الى تراجع سعره الى ٦,٩٠ درهم الا انه ارتفع بعد انخفاض الدولار عالميا الى ٧,١٠ درهم بالصرافات المحلية، كما ارتفع المارك الالمانى الى ٢,٤٨ درهم.. والفرنك الفرنسى الى ٧٣ فلسا.

وبالنسبة للعملات العربية.. ادى تزايد نسبى للطلب على الجنيه المصرى نقدا الى ثباته عند مستوى ١,٣٠ درهم وهذا المستوى يعتبر متدنيا قياسا الى ماكان عليه الجنيه فى بداية العام حيث كان وقتها ١,٤٥ درهم.

اما الليرة اللبنانية.. فقد انهت العام عند مستوى متدن جدا بسبب عدم استقرار الاوضاع السياسية حتى الان فى لبنان.. وقد بلغ سعر الالف درهم فى تعاملات صرافات ابوظبى امس مابين ٢١٥ الفا الى ٢٢٠ الف ليرة وهذا السعر يعتبر انخفاضا كبيرا للعملة اللبنانية قياسا بما كانت عليه فى بداية العام حيث سجل سعر الالف درهم فى تعاملات اول اسبوع من يناير الماضى نحو ١٣٠ الف ليرة.

اما الليرة السورية فقد كانت اكثر استقرارا خلال العام باستثناء فترات قليلة جدا.. وقد بلغ سعر الالف درهم امس ١٢ الفا و٤٠٠ ليرة مقابل ١٢ الفا و٣٠٠ ليرة فى بداية العام.

وبالنسبة للدينار الاردنى.. فقد كان عام ٩٠ بالنسبة له غير مشجع.. وعندما بدأ العام كان بسعر ٥,٦٠ درهم كان من المتصور ان الاصلاحات الاقتصادية الجارية حاليا ستحسنه الا انه فى الواقع جاءت ازمة الخليج والغزو العراقى للكويت ليقضى على امال الاردن فى الحصول على دعم قوى والنتيجة انخفاض الدينار لمستوى سعرى وصل احيانا لاقل من خمسة دراهم الا انه مالبث ان عاد الى مستوى يدور مابين خمسة الى ٥,٣٥ درهم وان كان قد سجل امس فى صرافات ابوظبى مستوى بلغ ٥,٣٥ درهم.

اما الدينار العراقى.. فقد ادت عملية غزو الكويت الى تردى سعره باسواق الصرافة بالخليج وتدن فى الامارات من نحو درهم الى ٧٥ فلسا فى التعاملات التى جرت امس.

وكان الدينار الكويتى من اكثر العملات تضررا من عملية احتلال العراق للاراضى الكويتية وللمحاولات المستميتة والشرسة من جانب العراق لطمس الهوية الكويتية وكان من ضمن ذلك مساواة الدينار الكويتى القوى بالدينار العراقى الضعيف.. وقد اثرت عملية الغزو فى ضرب سعر الدينار الكويتى من اكثر من ١٠ دراهم الى نحو ٤ دراهم او اقل فى اعقاب الغزو الا ان البنوك المركزية الخليجية والعربية لعبت دورا لحماية العملة الكويتية وقد اسفرت هذه الجهود عن رفع قيمة الدينار لنحو ٨,٥ درهم ومن المتوقع ان يرتفع الدينار بعد انهاء الاحتلال العراقى للكويت وعودة الشرعية اليها.

○ وفى الاسواق العالمية.. كان الدولار الامريكى اكثر المتضررين من الاحداث الكبيرة التى جرت خلال العام.. وابرزها الوحدة الالمانية.. التى دفعت بالمارك الى الارتفاع ليس فقط امام الدولار ولكن ايضا (احيانا) امام الجنيه الاسترلينى، وعلى الرغم من ان ازمة الخليج قد ساعدت احيانا فى تقوية موقف الدولار الا ان انخفاض اسعار الفائدة الامريكية ودخول الاقتصاد الامريكى مرحلة ركود اصاب الدولار فى الصميم ودفع به للانخفاض لاقل من قيمته الحقيقية وبالذات امام المارك الالمانى والين اليابانى.. وقياسا على الاسعار التى كان عليها الدولار فى بداية العام نحو ١,٥٢ مارك فان الدولار انهى العام بسعر ١,٤٩ مارك ونحو ١٣١ ينا يابانيا. ومن المتوقع اذا ماحدث انخفاض اخر لاسعار الفائدة لحفز النشاط الاقتصادى فى امريكا ولاخراجه من حالة الركود الحالية سيتعرض الدولار لمزيد من التدهور.

وفى اسواق الاسهم.. تعرضت بورصة طوكيو لاشد الخسائر التى تراجع مؤشرها (نيكى) من نحو ٢٥ الف نقطة تقريبا الى نحو ٢٣ الف نقطة و قد هبط المؤشر خلال ازمة انهيار البورصة لاقل من ٢٠ الف نقطة.. اما بورصة نيويورك فيعتبر مستواها الحالى جيدا قياسا لما كانت عليه فى بداية العام الحالى. وفى تعاملات نهاية العام حقق مؤشر داو جونز امس زيادة بلغت ٣,٧١ نقطة واغلق عند ٢٦٢٩,٢١ نقطة.

اما الذهب.. فقد استفاد ايضا بسبب توترات ازمة الخليج.. ومخاوف الركود الاقتصادى بامريكا واغلق فى تعاملات نهاية العام عند ٣٩٦,٢٠ دولار بزيادة [illegible]

زيادات كبيرة في حجم الشحن العام بميناء جبل علي خلال ١١ شهرا

جبل علي ـ الاتحاد: سجلت حركة الشحن العام بميناء جبل علي زيادة كبيرة خلال الفترة من اول يناير ١٩٩٠ وحتى نهاية نوفمبر الماضي مقارنة بنفس الفترة من عام ١٩٨٩.

وصرح سلطان بن سايم رئيس سلطة المنطقة الحرة ومؤسسة ميناء جبل علي بأن عدد الحاويات سجل زيادة بلغت ٧٠٪ اي من ١٦١٥٦٩ حاوية عام ١٩٨٩ الى ٢٧٠٥١ حاوية حتى نوفمبر ١٩٩٠ بزيادة ٧١٪ في حجم الصادرات و٨٠٪ في اعادة التصدير و٥١٪ في الواردات.

واضاف ان وزن الحاويات سجل زيادة بنسبة ٨٧٪ حيث ارتفع وزن الحاوية ٢٠ قدما الى ٦ر٧ طن بزيادة ٨ر٩٪ خلال العام الحالي وبنسبة ٢٩٪ مقارنة بعام ١٩٧٩، وسجل حجم الشحن العام زيادة ٦٨٪ ليصل الى ٢٤٤٤٢١ طنا كما زادت البضائع المبردة بنسبة ١٦٪.

وسجلت حركة السفن زيادة [illegible]

مصادر شركات الطيران فى ابوظبي: زيادة اسعار الشحن الجوي بنسبة ٥ر٤٪

كتب: محمد حراحشة

ذكرت مصادر شركات الطيران في ابوظبي انه تقرر زيادة اسعار الشحن الجوي بنسبة ٥ر٤٪ ابتداء من بعد غد الثلاثاء «أول يناير».

وقالت المصادر انه تمت زيادة اسعار الشحن بنسبة ٧٪ اعتبارا من اول اكتوبر الماضي، ولكن معظم الشركات رفعت بنسبة ٥ر٢٪ فقط من اصل النسبة المقررة ونتيجة لارتفاع التكلفة على شركات الطيران قررت الشركات رفع باقي النسبة ابتداء من اول يناير.

واوضحت المصادر ان سعر الكيلو جرام الواحد سيصبح ٣٠ر٤ درهم الى باريس بشرط ان تكون الكمية لا تقل عن ٣٠٠ كيلو جرام و٥٠ر٤ درهم الى لندن وامستردام ومعظم [illegible]

أسواق المال المحلية

بنك ابوظبي الوطني
NATIONAL BANK OF ABU DHABI

يعلن عن اسعار الاسهم المحلية والعملات الاجنبية والذهب والفضة والفوائد على الودائع ليوم ٢٩/١٢/١٩٩٠م.
مؤشر البنك ١١٨٧٫٣٥ نقطة

اسعار الاسهم المحلية	درهم
١ ـ اتصالات	٥٠٥
٢ ـ شركة الجرافات البحرية الوطنية	٤٧٢
٣ ـ شركة ابوظبي الوطنية للفنادق	٤٢٨
٤ ـ شركة طيران ابوظبي	٤٣٢
٥ ـ شركة ابوظبي الوطنية للتامين	٤٧٣
٦ ـ شركة العين الاهلية للتامين	٣٨٢
٧ ـ شركة الظفرة للتامين	٢١٧
٨ ـ شركة الامارات للتامين	١٦٧
٩ ـ بنك ابوظبي الوطني	١٨٤
١٠ ـ بنك ابوظبي التجاري	١٢٣
١١ ـ بنك دبي الوطني	٥٠٠
١٢ ـ بنك دبي التجاري	٢٠٫٥٠
١٣ ـ جمعية ابوظبي التعاونية	٦٦
١٤ ـ بنك دبي الاسلامي	١٧٠

اسعار العملات الاجنبية	بيع	شراء
الدولار الامريكي	٣٫٦٨٨٠	٣٫٦٥٨٠
الفرنك الفرنسي	٠٫٧٢٧٧	٠٫٧١٩٧
المارك الالماني	٢٫٤٩٠٥	٢٫٤٥٤٩
الجنيه الاسترليني	٧٫١٤٦٨	٧٫٠٦٥٩
الين الياباني	٠٫٠٢٧٧٢٥	٠٫٠٢٧٢٠٤
الفرنك السويسري	٢٫٩٢٤٨	٢٫٨٧٥٩
الريال السعودي	٠٫٩٨٢٥	٠٫٩٧٨٠
الدينار البحريني	٩٫٧٨٠٠	٩٫٧٢٠٠

اسعار الفوائد على الودائع «لمدة عام»
الدرهم = ٧٫١٢٥٪ الدولار = ٧٫٣٧٥٪ الجنيه الاسترليني = ١٢٫٧٥٠٪

اسعار الذهب والفضة
جرام الذهب = ٤٧٫١٩ درهم جرام الفضة ٠٫٥٤ درهم.

ت: ٣٣٨٣٤١/٣٢٩٨٢٨ زياد دباس/٣٣٥٢٦٢ بدالة

اسعار الاسهم المحلية طبقا لـ:
الشركة الوطنية للاستثمار والاوراق المالية
INISCORP انسكورب ت/ ٣٥١٠٨٠ / ٢١٥٧٠٠ ابوظبي

اسم الشركة	السعر بالدرهم
ابوظبي الوطنية للتامين	٤٧٥
بنك دبي الوطني	٥٠٠
مؤسسة الامارات للاتصالات	٥٠٥
الجرافات البحرية الوطنية	٤٧٢
ابوظبي الوطنية للفنادق	٤٣٠
شركة دبي للتامين	٤٠٠
طيران ابوظبي	٤٣٢
العين الاهلية للتامين	٣٨٢
الامارات للتامين	١٦٨
الظفرة للتامين	٢١٧
بنك عمان المحدود	٢٠٠
بنك ابوظبي الوطني	١٨٣
شركة عمان للتامين	١٦٥
بنك الاعتماد والتجارة (الامارات)	١٢٣
بنك الاستثمار للتجارة والتمويل	٦٦
ابوظبي الوطنية للمواد الغذائية	١٢٠
بنك دبي الاسلامي	١٧٠
بنك ابوظبي التجاري	١٢٣
البنك العربي المتحد	٦٨
بنك ام القيوين الوطني	٨٥
بنك الفجيرة الوطني	٧٥
جمعية ابوظبي التعاونية	٦٦
بنك دبي التجاري	٢٠٫٥
بنك رأس الخيمة الوطني	١٣٫٢٥
بنك الامارات الدولي	٩
بنك الشارقة الوطني	٣٫٥
شركة شعاع	٠٫٢٥

اسعار العملات العربية والاجنبية
مؤسسة الانصاري للصرافة
AL ANSARI EXCHANGE
أبوظبي ٣٤٤١٢٠ ـ ٣٤١١٧٥ ـ العين ٦٦١٣٦٤ دبي ٢٢٥٠٥٨

العملات العربية

العملة	بيع	شراء
دينار بحريني	٩٫٧٥	
ريال سعودي	٠٫٩٨	٩٫٧٠
ريال عماني	٩٫٥٥	٠٫٩٧٤٥
ريال قطري	١٫٠١	٩٫٥٢
ليرة سورية (للالف درهم)	١٢٫٤٠٠	١٫٠٠٤
ليرة لبنانية (نقدا للالف درهم)	٢١٧٠٠٠	ـــ
ليرة لبنانية (تحويل للالف درهم)	٢٢٠٠٠٠	ـــ
دينار اردني (نقدا)	٥٫٣٨	ـــ
دينار اردني (تحويل)	٥٫٣٧	٥٫٢٥
دينار عراقي	٠٫٨٠	ـــ
جنيه مصري	١٫٣٢	ـــ
دولار امريكي (تحويل لمصر)	٣٫٦٨	١٫٢٠
ريال يمني لكل مائة درهم «تحويل»	٤٥٩	ـــ
دينار يمني لكل مائة دينار «تحويل»	٦٤٥	ـــ

العملات الاجنبية

العملة	بيع	شراء
دولار امريكي	٣٫٦٨٥	٣٫٦٦
جنيه استرليني	٧٫١٠	٧٫٠٠
مارك الماني	٢٫٤٨	٢٫٤٢
فرنك فرنسي	٠٫٧٢٥	٠٫٧١
فرنك سويسري	٢٫٨٨	٢٫٨٠
ين ياباني	[illegible]	[illegible]
ليرة ايطالية	[illegible]	[illegible]
روبية هندية	[illegible]	[illegible]
روبية باكستانية	[illegible]	[illegible]
دولار تحويل للبنان	[illegible]	[illegible]

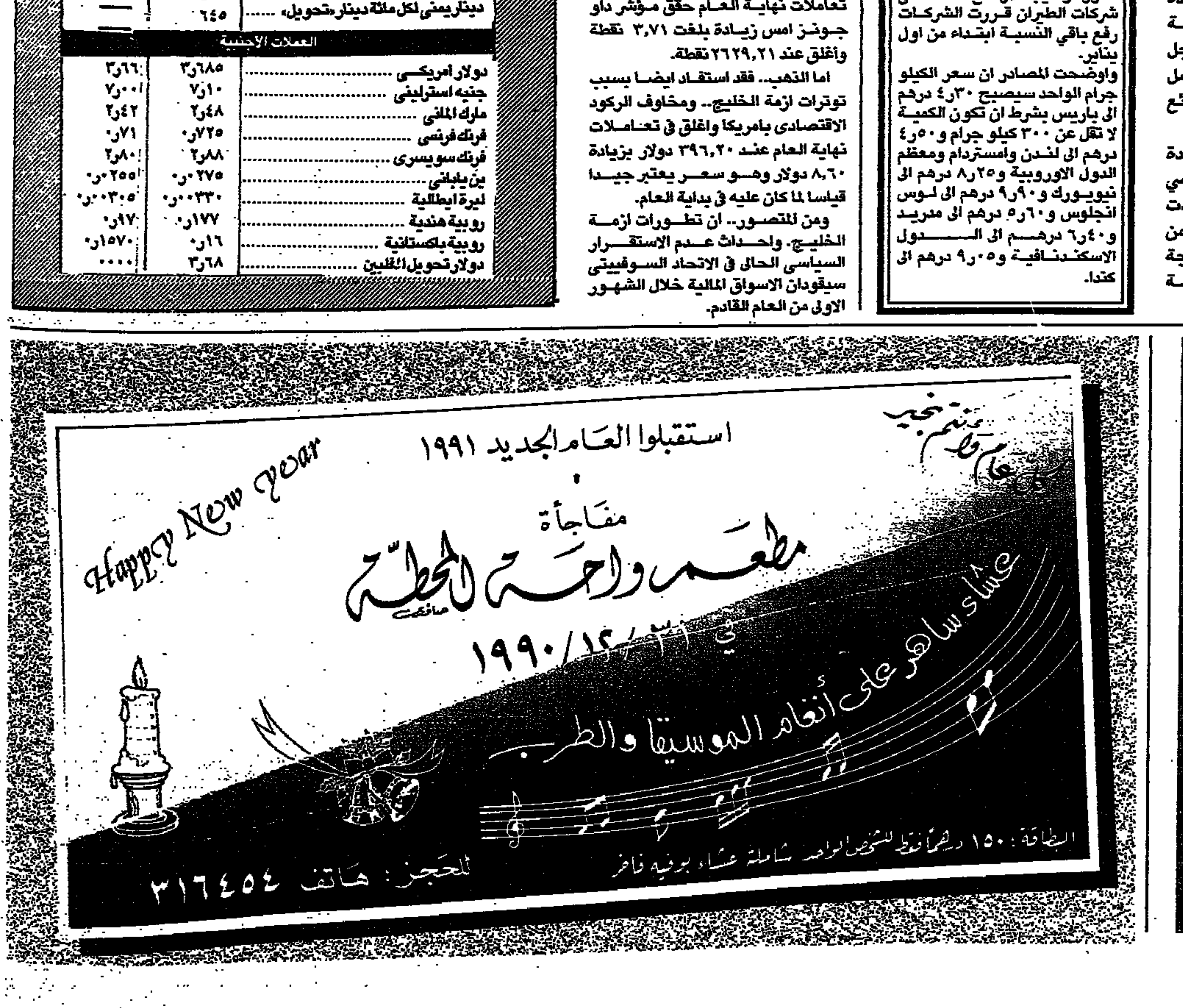

موسكو ـ خاص: مليارات دولارات الاغاثة العربية والالمانية وغيرها التي انهالت مؤخرا على الاتحاد السوفييتي استجابة لاستغاثة الجوع التي اطلقها جورباتشوف تعكس فيما تعكس حقيقة فشل سياسة الاصلاح الاقتصادي التي انتهجها سيد البريسترويكا حتى الان.

والسؤال: لماذا استعصى الاقتصاد السوفييتي على والسؤال: لماذا استعصى الاقتصاد السوفييتي على كل المحاولات الاصلاحية الانتقائية حتى الان، وماهي المحاولات الاخرى الواجبة والتي لم يقم بها جورباتشوف بعد؟

○ تشغيل الجنود السوفييت في جمع محصول البطاطا!

«فصل المال عن الدولة».. المخرج الذهبي لمأزق الاقتصاد السوفييتي!

○ ازمة الجوع السوفييتي.. السوق كبيرة والمعروضات قليلة!

مع ان لا احد تقريبا في الغرب يملك معلومات مفصلة حول دقائق وخفايا «فلسفة» النظامين الاقتصادي والمالي السائدين حتى الان في الاتحاد السوفييتي فان خبراء الاقتصاد والمال الغربيين يكادون يجمعون على ثلاث ثوابت مؤكدة:

١ ـ رغم عمق وصدق التزام السوفييت بالتحول نحو نظام السوق، فانهم لا يملكون حتى الان اية منهجية واضحة المعالم لكيفية تحويل اقتصادهم من نظام التخطيط المركزي المسبق الى نظام السوق المتحركة.

٢ ـ ان السوفييت لم يستوعبوا بعد اصول وقوانين اللعبة الاقتصادية الجديدة والتي تفرض عليهم بالدرجة الاولى ان يضعوا ثقتهم المطلقة بالوسطاء والعملاء الاقتصاديين. وان يعطوهم الحرية التامة في توجيه وترشيد استخدام الموارد المتاحة لا سيما وانه بدون هذه الثقة وهذه الحرية لا يمكن للسوفييت ان يتقدموا ولو قيد انملة على صعيدي السوق والمنافسة وتاليا الملكية الخاصة.

٣ ـ ان ما يفعله السوفييت حتى الان هو انتاج سياسة النصف تدابير والتي يطمحون من خلالها الى جني ثمار نظام السوق بدون التفريط بالكثير من مبادىء وروحية النظام الاشتراكي وهذا ما جعل الاقتصاد السوفييتي لا يعجز عن النمو والتقدم فحسب بل يسقط ايضا في مهاوي المراوحة والركود والتآكل.

> انقاذ الاقتصاد السوفييتي لن ينجح بتقليد الاقتصاد الياباني او الالماني او الامريكي، بل بتقليد انظمة هونج كونج وسنغافورة

النمط المستورد

ما المطلوب اذن لاخراج الاقتصاد السوفييتي من عنق الزجاجة الراهن؟

ـ الخبير الامريكي البروفسور الان ميلتزر استاذ الاقتصاد الاستراتيجي في جامعتي كارنيجي ـ ميلون.. والامريكان انتربرايز انستتيوت، يقول ان السوفييت اخطأوا ويخطئون كثيرا باعتقادهم بان نجاح عملية التحول الاقتصادي المنشود يمكن ان تتم بواسطة تقليد بعض المظاهر او القوانين المعتمدة في الاقتصاد الياباني او الالماني او الامريكي او غيره. فالقاعدة الثابتة في علم الاقتصاد الحديث هي عدم نجاح اى توجه يقوم على «النمط الاقتصادي المستورد» ومهما كان هذا النمط ناجحا في بلد المنشأ.

ويضيف ميلتزر: الم يكن هذا النمط بالذات هو سبب فشل اقتصاديات جميع الدول الاشتراكية التي كانت تستورد انظمتها الاقتصادية وغير الاقتصادية ومن الاتحاد السوفييتي بالذات؟

يقول ميلتزر: المطلوب من السوفييت بالدرجة الاولى ان يتخلصوا من ادران التضخم وذلك عن طريق التزام حاسم بضمان حرية مصرفهم المركزي بعدم تمويل الحكومة او المؤسسات العامة.. ذلك ان هدف تثبيت الاسعار يفقد جدواه اذا كانت هذه الاسعار ستبقى خاضعة للرقابة الحكومية.

بطاطس ولحوم

هل يعني ان اصلاح الاسعار كفيل وحده باصلاح الاقتصاد السوفييتي؟

قطعا لا، يقول ميلتزر فالمطلوب للدخول الفعلي في جنان نظام السوق، تشريح وتشجيع المنافسة مابين المنتجات الوطنية والمنتجات الاجنبية.. والمطلوب ايضا فتح باب المبادلات على القطاعين العقاري والخدماتي.

ان تعويد الوسطاء على الاستفادة من مؤشرات الاسعار يأتي في طليعة الخطوات الاصلاحية للاقتصاد السوفييتي ولا شك ان المهمة الاساسية في هذا المجال تقع على عاتق السلطات المالية الحكومية.

لكن ليس من شأن ذلك ارهاق وايذاء المستهلك السوفييتي؟

عندما تصبح آلية حركية الاسعار مفهومة وواضحة لدى السلطات الرسمية يتعلم المستهلك السوفييتي مع الوقت كيف ان ارتفاع سعر سلعة ما عائد لاسباب تتعلق بالعرض والطلب في اطار هذه السلعة بالذات، وبدون ان يكون ذلك متبوعا بارتفاع تلقائي لاسعار باقي السلع. بل قد يحدث ان ترتفع اسعار البطاطس في اليوم نفسه الذي تنخفض فيه اسعار اللحوم مثلا، ولا يعود ضروريا بالتالي اللجوء الى تحريك معدلات الرواتب والاجور كلما تحركت اسعار هذه او تلك من السلع الاستهلاكية. او الخدماتية او غيرها.

يقول ميلتزر: ان استيعاب «لعبة» الاسعار، على مستوى القيادة والقاعدة في الاتحاد السوفييتي هو المفتاح الذهبي لآلية النهوض بالاقتصاد السوفييتي فمع حركية الاسعار تتحرك الانتاجية وينتعش الاقتصاد.

دور المصرف المركزي

هنا تبرز الى الواجهة اهمية وصول الذهنية الاصلاحية الى طلب السياسة النقدية وبالتحديد الى هيكلية المصرف المركزي السوفييتي.

ففي نظام اقتصادي مبرمج مركزيا يقوم المصرف المركزي ليس باصدارات تغطية العجز الخزيني الحكومي فحسب بل كذلك بتغطية عجز موازنات جميع المؤسسات والشركات الاخرى ايضا.. وكما هو معروف فعندما يقوم مصرف الدولة بتمويل جميع اعتمادات الدولة على الطلب فان التضخم هو اول مايرتسم في افاق الاقتصاد.

على السوفييت اذن يقول ميلتزر فصل المال عن الدولة اى انشاء سلطة مالية نقدية مستقلة عن الحكومة وعلى غرار ماهو حاصل في هونج كونج او سنغافورة حيث معدلات الصرف ثابتة وحيث لا يحق للسلطة النقدية اصدار عملات جديدة سوى بقدر ما نتلقاه من عملات صعبة كما يكون عليها اتلاف قسم من عملاتها بقدر ما تخسر من العملات الصعبة.

طائرات هلموت كول تمطر حليبا ولحوما وفواكه فوق ساحة الكرملين وجورباتشوف يستقبلها بدموع الفرح.. والجوع!

اهم ما في هذه الالية النقدية هو عنصر الثبات بالاضافة الى انها تحفز على المنافسة في الاسواق العالمية مما يؤدي بالضرورة الى تنشيط الانتاجية المحلية، الى ذلك، فهذه الالية تقرب المسافة بين الاسعار المحلية والاسعار العالمية وكذلك بالنسبة لمعدلات الفوائد.

مخرج الهروب

هل تصلح هذه الالية النقدية للاقتصاد السوفييتي؟

بالتأكيد يقول ميلتزر مع الاشارة الى احتمال حصول بعض الانتكاسات في البداية ريثما تترسخ الثقة في النفوس.. ونظرا الى ان هذه المرحلة الاختبارية قد تطول نسبيا بالنسبة لبلد كالاتحاد السوفييتي فمن الضروري ان يسخى الغرب في المساعدات الفورية للدولة السوفييتية لمساعدتها على امتصاص النقمة الشعبية التي لابد وان تظهر وبشكل غليان لدى المواطنين الذين سيجدون صعوبة بالغة في البداية للاعتياد على «جنون الاسعار».

وعلى اى حال فهذه ظاهرة طبيعية جدا حتى في الولايات المتحدة نفسها حيث يتعاطف الناخبون مع من يخفض لهم اسعار مشترياتهم وينفرون ممن يرفعها. وبغض النظر عن الدوافع السياسية ـ والاقتصادية الكامنة لدى المخفض او الرافع..

لكن يبرز هنا السؤال الاساسي التالي: هل ان الوضع الداخلي الراهن في الاتحاد السوفييتي يسمح لقيادة جورباتشوف والمهددة بالاقدام على لعبة الاسعار الحساسة والخطرة هذه وفي هذه الظروف بالذات؟

على اى حال يقول ميلتزر يبدو انه ليس امام جورباتشوف اى خيار اخر.. فالاستمرار في سياسة الخطوات الحذرة والخجولة نحو اقتصاد السوق لن يؤدي سوى الى مزيد من الاهتراء الاقتصادي.. وسياسة الخطوات السريعة نحو السوق وان كانت ستبدو نوعا من الهروب الى الامام بنظر الشارع السوفييتي، الا انها هي المخرج الانقاذي والاوحد من المازق الراهن.

نظام السوق.. السوداء

خبراء اقتصاديون اوروبيون غربيون يضيفون الى ذلك ان اصلاح النظام المالي والنقدي السوفييتي لا يمكن ان يعطي مفاعيله الاقتصادية المرجوة، ما لم يترافق وبالعمق مع اصلاح اخر يتناول بصورة اساسية فتح قطاعات جديد من الاسواق.: العقارات والممتلكات و الخدمات والعمل الرأسمالي.

يشيرون ايضا الى حتمية حصول كل ذلك على خلفية واضحة من المبادرة الفردية والتي لا يمكن ان تقوم بدورها سوى على ارضية صلبة من الملكية الخاصة.

الخبراء الاوروبيون يشيرون ايضا الى عدم صوابية القول بحاجة الجمهور السوفييتي الى فترة زمنية طويلة للاعتياد على اجواء وانظمة نظام السوق.. والدليل على ان الجمهور كان منفتحا عمليا على نظام السوق حتى في اوج المرحلة البرجينيفية نفسها، حيث كان «نظام» السوق السوداء قائما على قدم وساق وبشكل شبه كامل.

ومعنى ذلك ان الحاجز النفسي الذي يتخوف منه المنادون بالانتقال من نظام الاشتراكية الى نظام السوق الرأسمالية ليس بالصلابة التي يتخيلها الكثيرون وهذا ما من شأنه ان يخفف كثيرا من اعباء مهام من سيقود عملية الانتقال تلك سواء كان جورباتشوف او من قد ياتي بعده.

خطأ اخر يدعو الى تصويبه الخبير

الاقتصادي الفرنسي اريك موليان وهو يتعلق بتفسير دور المال في انظمة السوق. فالقول السائد هوان الانسان في المجتمع الرأسمالي يعمل من اجل المال وهذا غير صحيح على الاطلاق لان هدف العمل ليس المال بحد ذاته، بل المقتنيات التي يستطيع ان يشتريها من يعمل بذلك المال. فانت تعمل ليس لتكديس الاوراق النقدية بل لشراء بيت وسيارة وتلفزيون وغسالة كهربائية ولكي تستطيع ان تمضي اجازتك في السياحة الخارجية من آن لآخر. ومعنى ذلك يضيف موليان ان اصلاح النظام المالي ليس كافيا بحد ذاته لاصلاح الاقتصاد السوفييتي بل المطلوب ان يترافق مع اصلاحات جذرية تطال عمق البنى التحتية الاجتماعة كطرق المواصلات والكهرباء والماء وغيرها. فلكي نحصل على انتاج مريح ومربح يجب ان نؤمن اولا منتجا مرتاحا.

اقتصاد عربي

ارتفاع اسعار النفط.. هل يحل مشاكل الاقتصاد الجزائري؟
البطالة زادت بنسبة ٢٦٪ والديون تصل الى ٢٥ مليار دولار

الجزائر ـ ا ف ب: ادت ازمة الخليج الى عودة الامل في انتعاش الاقتصاد الجزائري بفضل الارتفاع المفاجيء في سعر البترول والغاز وهما من دعامات الاقتصاد الاساسية في البلاد.

ويرى المراقبون وفقا لتقرير حول حالة الاقتصاد الجزائري ان الجزائر ليست على عتبة الخروج من محنتها الاقتصادية ويقولون ان الجزائر بحاجة لبعض الوقت لاصلاح ما افسدته عقود من التخطيط المركزي.

كما ان الاقتصاد الجزائري لن يكون في مأمن من الازمات اذا ظل يعتمد بدرجة كبيرة على البترول والغاز اللذين تتقلب اسعارهما باستمرار بفضل مؤثرات خارجية لا علاقة لها بالاوضاع الداخلية. ولا يزال البترول والغاز يمثلان نسبة ٩٧ في المائة من صادرات الجزائر و٢٥ في المائة من مجموع مداخل الدولة.

ويقول التقرير ان الانخفاض الحاد في سعر البترول كان سببا من اسباب تدهور الاقتصاد الجزائري على مدى الثمانينات ونتيجة لذلك تضررت الكثير من المشروعات الكبيرة التي كانت الحكومة الجزائرية بصدد التخطيط لانجازها في مجالات الاسكان. والزراعة والتعليم والتغذية الى غير ذلك من المشروعات الكبرى التي كان يرجا استكمالها اعتمادا على موارد الدولة.

وتزامن كل ذلك مع فترة جفاف كان لها اثر سلبي على الانتاج الزراعي في الجزائر ويقول التقرير ان معدل البطالة قد زاد هذا العام في الجزائر ليصل حسب تقديرات رسمية الى ٢٦ في المائة وتتحمل الجزائر اعباء دين خارجي يقدر بحوالى ٢٥ بليون دولار. الا ان المسئولين الجزائريين يذكرون وباعتزاز سجل بلادهم في مجال سداد الديون الخارجية وعدم اختيارهم السبل التي لجأت اليها كثير من الدول المدينة ومن بينها طلب اعادة جدولة الديون الا ان العبء الذي تتحمله الخزينة الجزائرية في تزايد مستمر.. ويتوقع بنهاية هذا العام ان تكون الجزائر قد دفعت مالا يقل عن ثمانية بلايين دولار لسداد الديون وهي مبالغ تمثل نحو ٧٠ في المائة من قيمة الصادرات خلال العام الحالي.

اتفاق سعودي ـ ايطالي لانشاء ارصفة مائية لانتاج البترول والغاز

روما ـ ا ش ا: ابرم اتحاد شركات مؤلف من شركات «سايبم» و«زنام بروجيتي» و«بيلليلي» الايطالية مع شركة «ارامكو» السعودية اتفاقا يتم تنفيذه طبقا للنظام المعروف باسم تسليم مفتاح.. خاص بانشاء مجموعة من الارصفة المائية لانتاج البترول الخام والغاز.. ويتضمن الاتفاق توريد المواد والمعدات الهندسية والمباني وتركيب وتثبيت ثلاثة ارصفة مائية يبلغ وزنها الاجمالي ١٥٩٣٠ طنا وذلك بحقل صفنيا بالخليج العربي.

وتتكفل سايبم بتركيب الاغلفة والمقاييس وابراج الاتصال..

ويستلزم لاجراء مثل هذه العمليات استخدام السفينة كاستورو ٨ ـ لعمليات رفع وتركيب المواسير الى جانب تشغيل مائتين وخمسين شخصا.

اما «زنام بروجيتي» فسوف تكون مسئولة عن التنسيق العام للمشروع والاعمال الهندسية كما تقوم ايضا بتوريد الماكينات والمعدات ونماذج الاقامة بالارصفة المائية لمائة واربعين شخصا. بينما تشارك «بيلليلي» في المشروع من خلال توريد جانب من المواد وبناء المنشآت في الجبيل وتثبيت الارصفة المائية على ان هذه العمليات التي من المقرر ان تبدأ قريبا ستنتهي في غضون الاشهر الاخيرة من عام ١٩٩٣..

بعد اقرار الدراسات الفنية
اتجاه لتوسيع الشبكة الكهربائية المشتركة في دول المشرق العربي الى السعودية وليبيا

القاهرة ـ يانا: من المتوقع اقامة شبكة كهربائية عربية للربط بين دول المشرق العربي في بدايات عام ١٩٩٥.

ويأتي ذلك بعد توقيع اتفاق بين خبراء الكهرباء من دول المشرق العربي وقد تقرر ان يتم في المرحلة الاولى تنفيذ شبكة اتصال كهربائية بين مصر والاردن ثم مع سوريا ودول الخليج. وصرح ماهر اباظة وزير الكهرباء والطاقة المصري بان شبكة مشتركة بين مصر والمملكة العربية السعودية سيتم انشاؤها بعد ذلك في اطار نفس المشروع الذي يستهدف دعم الاقتصاد العربي وتعزيز العلاقات العربية.

واوضح اباظة ان المشروع سيزيد من احتياطي الطاقة للدول العربية ويوفر خمسة مليارات دولار من الاستثمارات. واضاف اباظة ان اللجنة الفنية للشبكة الكهربائية في دول المشرق العربي اقرت الدراسات الفنية للشبكة. واوضح الوزير المصري ان هناك مشروعا اخر لاقامة شبكة كهربائية بين مصر وليبيا بما يتيح الربط بين المشرق والمغرب العربي.

نافذة اقتصادية

● مسقط: بلغ عدد المنشآت الصناعية في سلطنة عمان ٣٣٤٢ منشأة صناعية في نهاية العام الماضي بلغت جملة تكاليفها الاستثمارية ٣ر٣٧٥ مليون ريال عماني.. اما عدد العاملين في القطاع الصناعي فقد بلغ ٢٣٥٣٨ عاملا في حين بلغت الاجور السنوية لهم خلال الفترة من ١٩٧٥ الى ١٩٨٩ حوالى ٣٢ مليون ريال.. وسجل قطاع الصناعة نموا بالنسبة الى القيمة المضاعفة للقطاع الصناعي بالاسعار الجارية بلغ ١ر١٠٪ ليصل الى ٧ر١٢٣ مليون ريال مقابل ٤ر١١٢ مليون ريال في عام ١٩٨٨.

● بون: انخفضت ارباح شركة «باير» الالمانية للصناعات الكيماوية والدوائية بمقدار ٣٢ في المائة خلال الربع الثالث من العام الحالي الى حوالى ٧٤٠ مليون مارك «٤٩٥ مليون دولار» وبمقدار ١٧ في المائة الى حوالى ٧٥ر٢ مليار مارك خلال التسعة شهور الاولى من العام الحالي.

ويرجع ذلك الى ارتفاع قيمة المارك في مقابل العملات الاخرى وزيادة اسعار المواد الاولية وانخفاض اسعار منتجات الشركة. وتشير التوقعات الى استمرار هذا الانخفاض خلال العام القادم نتيجة الكساد الاقتصادي الذي ظهر اولا في الولايات المتحدة الامريكية وبريطانيا واصبح واضحا الان في كل من اسبانيا وايطاليا وفرنسا والدول الاسكندنافية.

وقد انخفض حجم الطلب خلال العام الحالي برغم من ان شركة «باير» كانت تتوقع زيادة قدرها ٢ في المائة في حجم الطلب خلال التسعة شهور الاولى من العام الحالي عن معدلات العام الماضي.

● اثينا: تقوم الحكومة باتخاذ العديد من الاجراءات لزيادة عائداتها بداية من يناير القادم وذلك من خلال خطة للاستقرار الاقتصاد مدتها ثلاث سنوات هذا ماصرح به وزير المالية اليوناني ايوانيس باليوكراساس.

ومن المتوقع ان يصل العجز في ميزانية اليونان خلال عام ١٩٩١ الى حوالى ٢ مليار و١٢٠ مليون دراخمة «١٤ مليار دولار» بزيادة ٦ر٢ في المائة عن العام الماضي الذي بلغ العجز فيه ٢ مليار و٧٠ مليون دراخمة.

ومن المنتظر ان تتخذ الحكومة اجراءات حاسمة لتحصيل الضرائب من مختلف طبقات الشعب وتحصل الحكومة لاول مرة في تاريخها ضرائب من المزارعين الذين ينتجون محاصيل قيمتها اكثر من عشرة ملايين دراخمة سنويا ونتيجة لهذه الاجراءات من المتوقع ان تزيد عائدات الحكومة بمقدار ٤٤ في المائة الى ما قيمته ٤٣٠٠ مليار دراخمة وان يزيد الانفاق بمقدار ٥ر٢٥ في المائة الى حوالى ٦٤٠ مليار دراخمة.

● كانبرا: عرضت استراليا منح قروض ائتمانية للاتحاد السوفييتي قيمتها ٥٠٠ مليون دولار استرالي «٨ر١٩٦ مليون جنيه استرليني» وذلك لتتمكن موسكو من شراء احتياجاتها من استراليا.

وكان الاتحاد السوفييتي يعد ثاني اكبر سوق في العالم لاصواف استراليا حتى مايو الماضي عندما اعلنت وكالة الواردات السوفييتية انها لن تتمكن من دفع قيمة وارداتها من الصوف والتي شحنت بالفعل.

ومن المنتظر ان يحصل الاتحاد السوفييتي على ما قيمته اربعمائة مليون دولار استرالي من الصوف واللحوم وما قيمته مائة مليون دولار استرالي من القمح.

● انقرة: اعلن جوني تانير وزير الاقتصاد في تركيا انه سيقدم استقالته اذا لم ينخفض معدل التضخم في البلاد.

واعترف تانير بانه فقد السيطرة على معدلات التضخم العالية حيث وصلت الى ٦٠٪ في شهر نوفمبر الماضي بسبب ازمة الخليج.

واضاف الوزير التركي ان نسبة التضخم لن تزيد بحلول عام ١٩٩١ عن ٤٠٪ غير انه وعد بتقديم استقالته اذا ما تجاوز التضخم هذه النسبة.

منحة اوروبية لتمويل ابحاث عن حماية الاراضي في الاردن

لندن ـ ف ر ل: تساهم منظمة السوق الاوروبية المشتركة بحوالى ٢ر١ مليون دولار لتنفيذ برنامج ابحاث في الاردن لتحسين استخدام وحماية الاراضي التي تصل اليها مياه امطار تصل الى ١٠٠ الى ٢٠٠ مليمتر فقط في العام. [illegible]

انباء المجتمع الاقتصادي

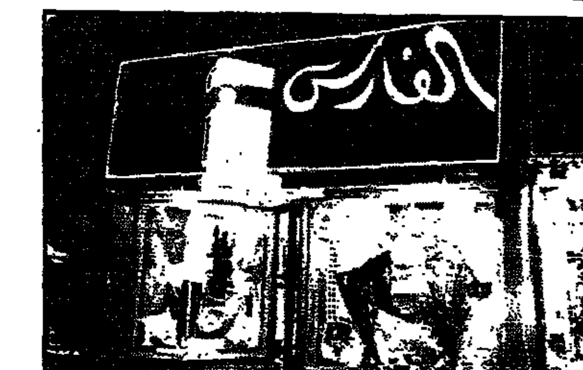

■ عاد سامر صباغ صاحب محلات الفارس بالعين من جولة بتركيا وايطاليا اطلع فيها على احدث موديلات الملابس الجاهزة. ويقدم معرض الفارس احدث موديلات عام ١٩٩١م.

ميناء جبل علي يتعاقد على شراء أنظمة شبكة كمبيوتر جديدة

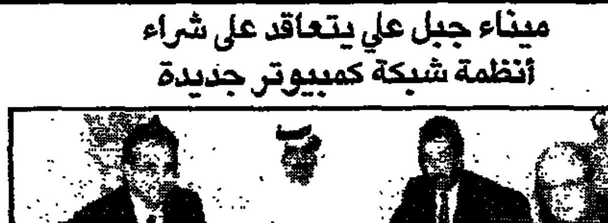

تعاقدت مؤسسة ميناء جبل علي والمنطقة الحرة مع شركة انظمة شبكة الكمبيوتر ـ وكلاء مؤسسة معدات ديجيتال ـ على تجهيز جبل علي بمعدات الكمبيوتر «VAX» السوفت وير» والخدمات الملحقة به.

وقد صرح سلطان بن سليم رئيس سلطة المنطقة الحرة ومؤسسة ميناء جبل علي بان هذه التجهيزات سوف تستخدم لتطوير انظمة المعلومات المبرمجة مثل التحكم في الحاويات وادارتها وكذلك البضائع العامة. واضاف بن سليم بان انظمة اخرى خاصة بالمحاسبة، وجرد المستودع، والتسويق وشئون الموظفين على سبيل المثال سوف تخضع كذلك للتطوير كجزء من خطة خمسية لتطوير انظمة الكومبيوتر في الميناء والمنطقة الحرة.

وسوف تبدأ المرحلة الاولى من هذا المشروع التي تتضمن تركيب شبكة داخلية من ديجيتال VAX كومبيوتر مع نهاية يناير ١٩٩١ ومن المتوقع ان تبدأ مرحلة التشغيل في منتصف العام.

معرض للملصقات التاريخية الفرنسية في العين

افتتح بفندق العين انتركونتيننتال مؤخرا معرض للملصقات الفرنسية نظمته شركة «ايرفرانس» للطيران، ويتكون المعرض من ٥٠ ملصقا تاريخيا من محفوظات متحف «ايرفرانس» في باريس، احضرت خصيصا لعرضها في دولة الامارات، واستمر المعرض ١٣ يوما.

وحضر حفل الافتتاح كل من السادة كرم بويري مدير مكتب الخطوط الجوية الفرنسية في ابوظبي والعين وشوقي ايوب المدير العام و هـ باجينارد مدير قسم الطعام والشراب في الفندق.

وسوف يقام المعرض مرة اخرى بفندق ابوظبي مريديان خلال الفترة من ١٦ وحتى ٢٦ يناير المقبل على هامش المعرض الدولي، وكذلك في دبي في اواخر الشهر المقبل.

«بيتزا إن» تنظم بطولة مفتوحة للسنوكر في النادي السياحي

صرح السيد محمد صلاحي مدير عام مجموعة السويدي «بيتزا إن» بانه من المتوقع ان يشارك في تلك البطولة المفتوحة للسنوكر والتي يتم تنظيمها بالتعاون مع النادي السياحي حوالي ٢٠٠ لاعب من كافة المستويات، وستقوم «البيتزا إن» بتقديم عدة هدايا تقنية وعينية للفائزين.

ملاعب العالم

رسالة اوروبا: رفعت النجار

اوراق ٩٠

السوفييت.. الأفضل في كل الألعاب

العشرة الاوائل .. في كل لعبة.. عالميا

مه نهاية عام ١٩٩٠، تعال بنا نقلب في اوراقه، وفي صفحات ٢٢ لعبة رياضية لنتعرف على الابطال من بين فرق العالم في كل لعبة من هذه الالعاب، وتعالوا نحتفظ معا بقوائم احسن عشرة فرق في العالم من واقع ما تمخضت عنه المنافسات في مختلف البطولات والاحداث ومن واقع التصنيفات الدولية الرسمية الموضوعة له من كل الاتحادات العالمية.

وحتى تسهل عليكم المتابعة، نعلن في البداية.. ان السيادة كانت للرياضة السوفييتية من واقع ما حققته في مجموع مستوياتها بكل الالعاب.. فقد جمعت ١٠١ نقطة من واقع حصولها على المركز الاول من قوائم كرة اليد والجمباز والمصارعة والخماسي وعلى المركز الثاني في كرة الماء والجودو والمركز الثالث في الكرة الطائرة وكرة السلة والتجديف والمركز الرابع في العاب القوى والخامس في السباحة والرماية.

وفي المقابل تأتي الولايات المتحدة الامريكية برصيد ٦٦ نقطة من حصولها على المركز الاول في العاب القوى والسباحة وكرة السلة والملاكمة والتنس والمركز الرابع في التجديف والسابع في كرة الماء والثامن في الدراجات والمركز العاشر في الجمباز والرماية.

○ روجيه ميلا نجم الكاميرون الذى خطف الاضواء في كاس العام ٩٠ بايطاليا.

كرة القدم

المانيا البطولة.. والكاميرون سابع القائمة

أقيمت كأس العالم هذا العام، وقدمت ترتيبا رسميا لاحسن عشرة فرق في العالم، وفازت المانيا بالبطولة لثالث مرة في تاريخها.. وحسب قواعد التصنيف الرسمية للاتحاد الدولي، امكن وضع ترتيب الفرق ما بين الخامس والعاشر في قائمة احسن الفرق، وكان من حق المنتخب الكاميروني ان يكون سابع القائمة بعد كل ما حققه من نتائج باهرة في ايطاليا كان لها الدور الفعال في تخصيص مكان ثالث بالنهائيات للفرق الافريقية بداية من كأس العالم القادمة بالولايات المتحدة الامريكية.

قائمة الفرق الكروية العشرة تضم:

١ ـ ألمانيا الغربية، ٢ ـ الارجنتين، ٣ ـ ايطاليا، ٤ ـ انجلترا، ٥ ـ يوغسلافيا، ٦ ـ تشيكوسلوفاكيا، ٧ ـ الكاميرون، ٨ ـ ايرلندا، ٩ ـ البرازيل، ١٠ ـ اسبانيا.

العاب القوى

تفوق أمريكي.. وضياع الفرصة على قطر

سيطر التنافس الامريكي الالماني الشرقي على عالم البطولات في مضمار العاب القوى.. غير ان عدائي قطر، لفتوا انظار المراقبين بميداليتهم في دورة الالعاب الاسيوية ببكين، التي تجيز منحهم ٥٠ نقطة في قوائم التصفيات الدولية.

وتحقق وضع قطر في قائمة افضل عشر دول في العالم، في جميع الالعاب وليس في العاب القوى، فقط!.. لكن تنافس الدول الاسيوية، كان مقصورا على دول القارة، كما أن الابطال القطريين الذهبيين لم يشاركوا في المنافسات الدولية للعبة، التي جرت على مدار العام.. مما جعل تصنيف العاب القوى الدولي يأخذ منحى اخر. فالولايات المتحدة مثلا، تبوأت مكان الصدارة في قائمة احسن فرق العالم، بسبب انتصاراتها المميزة في دورة «الصداقة» المسماة «بالعاب النوايا الطيبة» التي جرت في امريكا هذا العام، وظهر تفوق الابطال الرجال الامريكان من خلال ٨ سباقات لالعاب القوى من ٢١ سباقا لكل برامج الرجال. ولم تتفوق المانيا الشرقية الا من خلال بطلاتها.

ومن خلال بطولات العاب القوى الدولية لهذا العام، ظهر ايضا تفوق بريطانيا وايطاليا وكينيا والمغرب.. والاخيرة، أكدت وجود اكثر من سعيد عويطة بين أبطالها.

وهذه هي افضل عشرة فرق في العالم في العاب القوى:

١ ـ الولايات المتحدة، ٢ ـ المانيا الشرقية، ٣ ـ بريطانيا، ٤ ـ الاتحاد السوفييتي، ٥ ـ ايطاليا، ٦ ـ فرنسا، ٧ ـ المانيا الغربية، ٨ ـ كينيا، ٩ ـ المغرب، ١٠ ـ الصين.

○ الكرة الطائرة:

ايطاليا تكتسح كل البطولات لاول مرة.

بدأ موسم الكرة الطائرة الدولي في دبي، حيث نظمت الامارات في مثل هذه الايام اول بطولة دولية، هي بطولة العالم للناشئين. غير ان الكرة الطائرة الايطالية نجحت فيما لم تستطيع كرة القدم الايطالية النجاح فيه، وانتزعت لاول مرة في التاريخ كأس العالم للكرة الطائرة بريودي جانيرو.. بعد ان فازت لاول مرة ايضا ببطولة نياس اوروبا، وبطولة اول دوري عالمي للفرق في هذه اللعبة.. بل فازت ايضا ببطولة دورة النوايا الطيبة في الولايات المتحدة، لترث بذلك الفريق الامريكي في السيطرة على الكرة الطائرة العالمية.. بعد اعتزال الكثيرين من النجوم الامريكان، وتواضع المستوى السوفييتي للسبب نفسه في السنوات الاخيرة.

وجاء ترتيب احسن عشرة فرق كرة طائرة في العالم كالتالي:

١ ـ ايطاليا، ٢ ـ كوبا، ٣ ـ الاتحاد السوفييتي، ٤ ـ البرازيل، ٥ ـ بلغاريا، ٦ ـ الارجنتين، ٧ ـ هولندا، ٨ ـ فرنسا، ٩ ـ تشيكوسلوفاكيا، ١٠ ـ السويد.

○ السباحة:

تفوق امريكا

ستكون بطولة العالم للسباحة باكورة البطولات الرياضية العالمية في يناير من عام ١٩٩١. ولهذا اعتمد الترتيب العالمي لعام ١٩٩٠ على النتائج الفردية للسباحين والسباحات في البطولات الدولية، ومن خلال الارقام القياسية، بحيث يحصل كل صاحب مركز اول على ١٠ نقاط، ولوحظ تفوق السباحين الامريكان قبل بطولة العالم القادمة ـ في المدة من ٣ الى ١٣ يناير في استراليا، بينما جاء الالمان ـ بعد توحيد الالمانيتين في اكتوبر الماضي ـ في المركز الثالث، واليك ترتيب احسن عشر دول في السباحة العالمية هذا العام:

١ ـ الولايات المتحدة، ٢ ـ استراليا، ٣ ـ المانيا، ٤ ـ الصين، ٥ الاتحاد السوفييتي، ٦ ـ ايطاليا، ٧ ـ كندا، ٨ ـ اسبانيا، ٩ ـ بريطانيا، ١٠ ـ فرنسا.

□ الالمان ابطال كأس العالم ١٩٩٠

○ كرة اليد:

(بقاء السوفييت فى الصدارة برغم ظهور السويد)

اظهرت بطولة العالم للمجموعة أ في هذه اللعبة تفوق سويدى مفاجىء، ادى الى تغلب السويد على الاتحاد السوفيتي لكن حصاد البطولات والنتائج احتفظ بالصدارة للسوفييت في نهاية المطاف.. وجاء ترتيب احسن فرق كرة اليد هذا العام كالتالي:

١ ـ الاتحاد السوفييتي، يوغوسلافيا، ٣ ـ رومانيا، ٤ السويد، ٥ ـ المانيا، ٦ ـ تشيكوسلوفاكيا، ٧ ـ ايسلندا، ٨ ـ بولندا، ٩ ـ فرنسا، ١٠ ـ النرويج.

○ الجمباز

واصل ابطال الجمباز السوفييت تفوقهم في الدولي للعبة، والمجال الاوروبي في الوقت نفسه. سواء للرجال او السيدات.. من خلال دورة النوايا الطيبة، وكأس العالم.. غير ان قوى جديدة ظهرت على سطح الجمباز الدولي خلال العام، من خلال بعض الميداليات التي اقتنصها ابطال ايطاليا وسويسرا.. في حين تقهقر الجمباز الروماني، بسبب تدني خلفيات البطلة المعجزة نادية كومانشي. وهذه هي احسن عشرة فرق في العالم لهذا العام!

١ ـ الاتحاد السوفييتي، ٢ ـ ايطاليا، ٣ ـ سويسرا، ٤ ـ المانيا الشرقية، ٥ ـ رومانيا، ٦ ـ المجر، ٧ ـ بريطانيا، ٨ ـ بلغاريا، ٩ ـ يوغوسلافيا. ١٠ ـ الولايات المتحدة.

○ المصارعة:

مصر تعود بعد ربع قرن

اقيمت بطولة العالم للمصارعة في ايطاليا ايضا هذا العام، وعاد اليها المصارعون المصريون لاول مرة بعد غياب ربع قرن. بسبب ضيق ذات اليد، والخوف من المستويات العالمية!.. وشاركت ايضا في هذه البطولة كل من تونس والجزائر والمغرب وسوريا ولبنان. غير ان افضل مركز هو المركز الخامس، الذى حصل عليه احد المصارعين المصريين واظهر الروس تفوقهم الكبير في بطولة العالم بايطاليا (للمصارعة الرومانية) وبطولة العالم بطوكيو (للمصارعة الحرة). وجاء في اعقابهم خلال البطولتين مصارعو بلغاريا. المنافسون التقليديون للروس في بطولات المصارعة الدولية.. وتقدم الصينيون على اليابانيين والاتراك. وهذه هي قائمة لاحسن عشرة فرق:

١ ـ الاتحاد السوفييتي. ٢ ـ بلغاريا، ٣ ـ رومانيا، ٤ ـ الصين، ٥ ـ اليابان، ٦ ـ تركيا، ٧ ـ كوريا الجنوبية، ـ المانيا الغربية. ٩ ـ السويد، ١٠ ـ تشيكوسلوفاكيا.

○ كرة السلة:

الامريكان فى الصدارة برغم المركز الثالث

برغم ان الامريكان حصلوا على المركز الثالث في بطولة العالم للسلة في الارجنتين هذا العام، بدون النجوم المحترفين في دوري امريكا الشهير.. الا انهم احتفظوا بتصدرهم لقائمة احسن فرق العالم، من خلال النتائج الاخرى على مدار العام، وتفوقوا في القمة على اليوغوسلاف. وقد شارك الفريق المصري في بطولة العالم، وجاء اخر البطولة. وهذه هي احسن عشرة فرق في هذا العام:

١ ـ الولايات المتحدة، ٢ ـ يوغوسلافيا، ٣ ـ الاتحاد السوفييتي، ٤ ـ بورتريكو، ٥ ـ البرازيل، ٦ ـ اليونان، ٧ ـ استراليا، ٨ ـ الارجنتين، ٩ ـ ايطاليا، ١٠ ـ اسبانيا.

○ الجودو:

فرنسا والاتحاد السوفييتى يتقاسمان الصدارة

تناوب ابطال فرنسا والاتحاد السوفييتي حصد الميداليات في بطولة اوروبا الاخيرة بفرانكفورت، خلال مايو الماضي. وتصدروا كذلك بطولة اوروبا للفرق في دوبروفنيسك اليوغوسلافية خلال اكتوبر بينما بقيت كل من اليابان وكوريا الجنوبية كقوتين تقليديتين في عالم اللعبة. ودخلت انجلترا في معمعة الصدارة، ووراءها هولندا، في حين ظهر تفوق المصارعات الايطاليات على زملائهن من الرجال!. وهذه هي احسن عشرة فرق في العالم للجودو:

١ ـ فرنسا ٢ ـ الاتحاد السوفييتي ٣ ـ اليابان ٤ ـ المانيا الشرقية ٥ ـ المانيا الغربية ٦ ـ انجلترا ٧ ـ هولندا ٨ ـ كوريا الجنوبية ٩ ـ يوغوسلافيا ١٠ ـ بولندا.

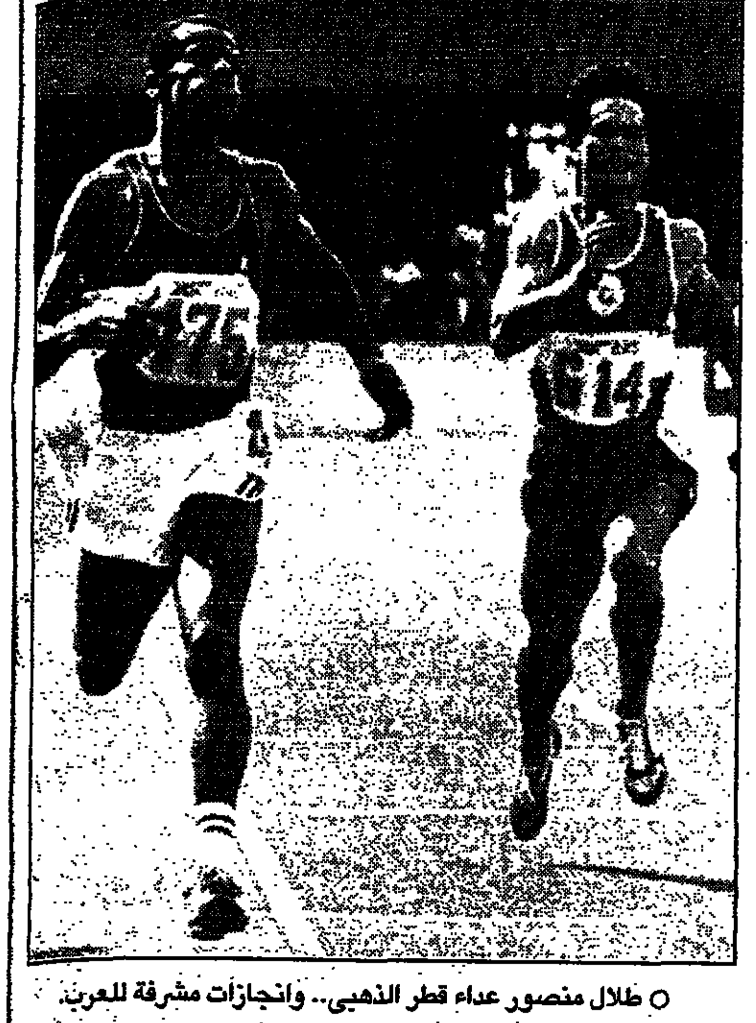

○ طلال منصور عداء قطر الذهبي.. وانجازات مشرفة للعرب.

السؤال من الامارات
والاجابة من ايطاليا

ويبدو ان اهتمام الشارع الرياضي في الامارات بالدوري الايطالي لايقل عن اهتمامه بالدوري المحلي.. فقد تلقينا مجموعة من الخطابات والاتصالات اتفق اصحابها على توجيه سؤال واحد، بحثا عن اجابته من ايطاليا.

○ السؤال: ماهو موقف الدوري الايطالي وترتيب فرقه حتى الان؟.. وأصحاب السؤال يؤكدون علينا متابعة هذا الترتيب طوال فترة المسابقة على اعتبار.. (وهذا على حد رأيهم).. انه الدوري الاعظم في العالم.

○ الاجابة: كما وردت الينا من روما تحمل الموقف العام للدوري الايطالي حتى نهاية اسبوعه الثالث عشر.. يوم الأحد قبل الماضي.

كان ترتيب الفرق على النحو التالي:

١ ـ الانترناسيونال ١٩ نقطة. ٢ ـ اليوفنتوس ١٨ نقطة. ٣ ـ سامبدوريا ١٧ نقطة. ٤ ـ ميلانو ١٦ نقطة. ٥ ـ بارما ١٦ نقطة. ٦ ـ جنوة ١٥ نقطة. ٧ ـ تورينو ١٣ نقطة. ٨ ـ لاتسيو ١٣ نقطة. ٩ ـ نابولي ١٣ نقطة. ١٠ ـ روما ١٢ نقطة. ١١ ـ باري ١٢ نقطة. ١٢ ـ اتلانتا ١٢ نقطة. ١٣ ـ بيزا ١١ نقطة. ١٤ ـ ليتش ١١ نقطة. ١٥ ـ فيورنتينا ١١ نقطة. ١٦ ـ بولونيا ٨ نقاط. ١٧ ـ شيزينا ٨ نقاط. ١٨ ـ كالياري ٦ نقاط.

وتبقى مباراة واحدة مؤجلة لكل من سامبدوريا وميلانو وبيزا.

○ الملاكمة

كانت المفاجأة ان يتمكن المكسيكيون من ملاحقة الامريكان في بطولات الملاكمة الدولية لهذا العام، مما جعلهم يستحقون المركز الثاني في الترتيب العالمي. واليك احسن عشرة فرق في العالم هذا العام:

١ ـ الولايات المتحدة ٢ ـ المكسيك ٣ ـ ايطاليا ٤ ـ كوريا الجنوبية ٥ ـ تايلاند ٦ ـ بريطانيا ٧ ـ البرتغال ٨ ـ جزيرة فيرجينيا ٩ ـ فنزويلا.

○ الدراجات:

(تفوق ايطالى)

فرض الايطاليون تفوقهم في منافسات الدراجات الدولية على الاسبان والبلجيك، ليحتلوا المركز الاول. وتركوا المركز الرابع للفرنسيين. وهذا هي احسن عشرة فرق دراجات في العالم هذا العام:

١ ـ ايطاليا ٢ ـ اسبانيا ٣ ـ بلجيكا ٤ ـ فرنسا ٥ ـ هولندا ٦ ـ المانيا الغربية ٧ ـ ايرلندا ٨ ـ الولايات المتحدة ٩ ـ سويسرا ١٠ ـ الدانمرك.

○ التجديف

تنافس ابطال الالمانيتين قبل التوحيد على تصدر المراكز الاولى في هذه اللعبة، مما يزيدهما تفوقا بعد التوحيد على المنافسة الروسية الشديدة.. ونظرا لخلو العام الحالي من بطولات للعالم في هذه اللعبة، فقد جاء تصنيف احسن عشرة فرق في العالم من خلال نقاط الفوز ـ ١٠ نقاط لكل مركز اول ـ في البطولات الدولية الاخرى. كالتالي:

١ ـ المانيا الشرقية ٢ ـ المانيا الغربية ٣ ـ الاتحاد السوفييتي ٤ ـ الولايات المتحدة ٥ ـ ايطاليا ٦ ـ كندا ٧ ـ الدانمرك ٨ ـ هولندا ٩ ـ استراليا ١٠ ـ رومانيا.

○ الرماية

جاء التفوق الايطالي هذا العام من خلال انتصارات متتالية في بطولة العالم الاخيرة بموسكو، وبطولة اوروبا في ادويقالا، لاسيما في مجال الرماية للسيدات.. مما ساعد على تصدر الايطاليين للالمان الشرقيين والتشيكيين، بفضل تفوق ساحق في مجال الرماية على الاطباق. وهذه هي افضل عشرة فرق رماية في العالم هذا العام.

١ ـ ايطاليا ٢ ـ المانيا الشرقية ٣ ـ تشيكوسلوفاكيا ٤ ـ البرتغال ٥ ـ الاتحاد السوفييتي ٦ ـ المانيا الغربية ٧ ـ كوبا ٨ ـ فرنسا ٩ ـ السويد ١٠ ـ الولايات المتحدة.

○ التنس

اثبت السويديون انهم الملاحقون الاوائل للابطال الامريكان في سائر بطولات التنس العالمية للعام غير ان الامريكان اثبتوا تفوقهم بالمقابل.. من خلال حصدهم لالقاب ٦ بطولات دولية للرجال.

وهذه هي احسن عشرة فرق في العالم لهذا العام:

١ ـ الولايات المتحدة ٢ ـ السويد ٣ ـ المانيا الغربية ٤ ـ اسبانيا ٥ ـ تشيكوسلوفاكيا ٦ ـ فرنسا ٧ ـ استراليا ٨ ـ الارجنتين ٩ ـ النمسا ١٠ ايطاليا.

كرة الماء

بسط اليوغوسلاف سيطرتهم على كل البطولات المهمة للعام في كرة الماء، متفوقين على الروس والالمان والمجريين. وهذه هي افضل عشرة فرق في العالم خلال العام:

١ ـ يوغوسلافيا ٢ ـ الاتحاد السوفييتي ٣ ـ المانيا الغربية ٤ ـ المجر ٥ ـ اسبانيا ٦ ـ

○ الخماسى

تحقق التفوق الروسي للخماسي في اللحظات الاخيرة من بطولة العالم للفرق في فلندا مع نهاية يوليو الماضي.. وجاء الايطاليون في المركز الثاني، متصدرين البولنديين والمجريين. وهذه هي افضل عشرة فرق في العالم خلال العام:

١ ـ الاتحاد السوفييتي ٢ ـ ايطاليا ٣ ـ بولندا ـ ٤ ـ المجر ٥ ـ بريطانيا ٦ ـ بلغاريا ٧ ـ اسبانيا ٨ ـ فرنسا ٩ ـ تشيكوسلوفاكيا ١٠ ـ السويد.

○ السيارات

اخفقت الكرة البرازيلية في كؤوس العالم الاخيرة.. وجاء تفوقها في السيارات عوضا عن الكرة. فباحتساب مجموع النقاط الفردية ونقاط الفرق للسباقات العالمية للعام (فورمولا ١) جاء البرازيليون في الصدارة، من خلال تفوق سينا ـ بيكيت ـ جيلمين ـ ومورينو على الفرنسيين بروست ـ الزيي ـ ويبرنار. وجاء الايطاليون في المركز الثالثة بفضل باتريزي ونانيني وكابيللي وموديتا وكافي. وهذه هي احسن عشرة دول في العالم في السيارات:

١ ـ البرازيل ٢ ـ فرنسا ٣ ـ ايطاليا ٤ ـ النمسا ٥ ـ بريطانيا ٦ ـ بلجيكا ٧ ـ اليابان ٨ ـ استراليا.

خط ساخن

الفهد يسأل.. ودونا دونى يجيب!

○ دونا دوني

يفتتح (كابتن) منتخبنا الوطني في روما، وهداف الدوري ونجم نادى الوصل فهد خميس الخط الساخن الذى يربط مابين نجوم الامارات ونجوم كرة القدم العالمية في الدوري الايطالي.

وفهد خميس يسأل نجم المنتخب الايطالي ولاعب فريق أ. س ميلانو دونا دوني.

والسؤال يقول: في الموسم الماضي كان فريق أ. س ميلانو متصدر الدوري الايطالي قبل النهاية بمباراتين وفجأة وبدون سابق انذار يخسر امام فريق فيرونا والذى كان يتزيل القائمة. ليترك فريق أ. س ميلانو الفرصة (الذهبية) لنابولي ليفوز بالدوري الايطالي.. ترى ماهي اسباب الخسارة وضياع بطولة الدوري بعد ان كان الفريق قاب قوسين او أدنى من الفوز به؟ هل هو الارهاق، ام هناك اسباب اخرى؟

الاجابة: ومن روما، يجيب دونا دوني: خسارتنا امام فريق فيرونا في نهاية الموسم الماضي تسببت فعلا في ضياع فوزنا بالبطولة.. واذا كان الارهاق في رأيك هو سبب هذه الخسارة التي لانود ان نتذكرها الان.. فالمؤكد ان هناك اسبابا عديدة اخرى. وانت بالطبع لاعب كرة وتعرف ان المباريات تنتهي بنتائج ترتبط فقط بمسيرة كل مباراة، وكل مايهمنا الان في ميلانو. اننا في دوري جديد وفي منافسة جديدة.. وبكل صدق نحن وضعنا في اعتبارنا ان نرد لانفسنا ماتعرضنا له امام فيرونا بمحاولة الفوز بالدوري هذا الموسم.

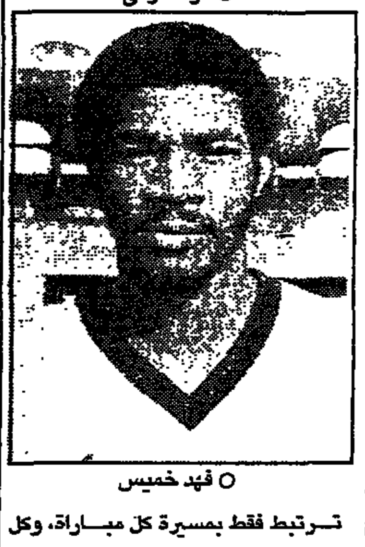

○ فهد خميس

الاسبوع الأخير يحدد بطل الشتاء

الانتر بكل النجوم فى مواجهة سامبدوريا
ميلانو.. من الشاطىء للقاء اليوفنتوس

شاءت اقدار الدوري الايطالي، ان تدخر لقاءات القمة للاسبوع الاخير من عام ١٩٩٠، لتؤكد نتائجها جدارة بطل الشتاء، او بطل الدور الاول.. بين رفقاء المنافسة على الصدارة.

فمتصدر القائمة انتر. سيلتقي بكامل نجومه الالمان والايطاليين بثالث القائمة سامبدوريا، الذى تنقصه مباراة مؤجلة، مما يجعله متصدرا للقائمة. أما ثاني القائمة اليوفنتوس. فيقابل رابعها الذى تنقصه مباراة مؤجلة بدورة نادى ميلانو. المنتخب يلاعب بعضه

وفي لقاء انتر مع سامبدوريا، نجد غالبية المنتخب الايطالي مقسمة بين الطرفين، لتواجه بعضها بعضا، ويساندها في الواقع نجوم اجانب اشداء، مثل الثلاثي الفائز ببطولة العالم الاخيرة ماتيوز وكلنسمان وبريمة.. وكان وجود بريمة في تشكيلة انتر مفاجأة، في الواقع، بعد عودته من فترة علاج طويلة في بلاده بالمانيا، واصراره على العودة الى الملاعب فورا. اما سامبدوريا فلديه رغبة عارمة بقيادة فيالي في اثبات وجوده من جديد، بعد ان تخطاه المدرب فيتشيني للمرة الثانية قبل مباراة قبرص الاخيرة في تصفيات كأس اوروبا للامم (٤ ـ صفر لايطاليا). ولايقل حماسة عنه زميله مانشيني الذى اختير دون ان يلعب. ومعهما ميخائيلشينكو الروسي، الذى يستمد تألقه من تألق فيالي، ووراءهم يقف المدافع الصخرة فيركهود، الذى سيتولى مراقبة كلنسمان كظله. وسامبدوريا منذ هزيمته في مباراة الزعامة المحلية مع جاره جنوه، وهو لايفوز في مباريات الدوري.. اذا تبع الهزيمة بتعادلين متتاليين. ويواجه تحديا صعبا امام ضيفه انتر بكل المقاييس اليوم.

والطريف ان الاهداف الاربعة، التى فازت بها ايطاليا في قبرص، جاءت بواسطة لاعبي المنتخب في انتر وسامبدوريا بالتساوي.. منها هدفان سجلهما رأس حربة انترسيرينا، والهدفان الاخران سجلهما لومباردو وفيركهود من سامبدوريا. ولذا فان هناك تحديا اخر بين الطرفين، داخل التحدي الاشمل على القمة، بين الناديين!

اما اللقاء القمي الثاني اليوم فيدور بين ميلانو واليوفنتوس وبرغم اهميته، فان لاعبي ميلانو قضوا اجازة اعياد الميلاد على شواطىء البحار في فيرسيليا، باستثناء فان باستن الذى بقي على سرير المرض، بسبب معاناته من الحمى.. وكذلك باريزي لاستمرار علاجه من اصابته.

ولم يكن الحال افضل في معسكر اليوفنتوس، الذى يواصل الغياب عن تشكيلته المدافع البرازيلي جوليو شيزار بسبب وقفه اربع مباريات.. واصابة نجمه دي اجوستيني، الذى يلعب ظهيرا ايسر. وأكثر من ذلك، يعاني ايضا من تدني مستوى هداف كأس العالم اسكيلاتشي، الذى يواصل صيامه عن التهديف.

واما نابولي، فيلعب من جديد بدون نجمه مارادونا، الذى تقال عنه اخبار كثيرة متضاربة.. فهو مريض، لم يستطع حضور التدريبات تارة.. وهو غاضب، لايريد البقاء في النادي تارة اخرى، ثم هو يريد العودة الى ناديه السابق بوكاجونيورس تارة ثالثة ولا احد يدري اين الحقيقة، تاركا زميليه البرازيليين كاريكا واليماو، يحاولان انقاذ الموقف امام مضيف فريقهما القابع في ذيل القائمة شيزينا.

وهناك في برنامج اليوم مباريات اخرى هامة، في مراكز القائمة.

فبارما، الذى يمثل الاكتشاف الحقيقي للكرة الايطالية هذا الموسم، بنتائجه المرموقة، التى اهلته للمركز الخامس في القائمة، برغم صعوده الى الدرجة الاولى لاول مرة منذ شهور قليلة.. سيلعب في عقر دار تورينو القوي، الذى يتنافس معه الان، على مركز من مراكز تمثيل الكرة الايطالية في كأس الاتحاد الاوروبي. وقد استعاد تورينو نجمه البرازيلي ميلر، الذى تعزز عودته جهود نجم ريال مدريد السابق مارتين فازكيز.

اما روما فيختتم الدور الاول بمباراة في ملعب اتلانتا، الذى تدنى مستواه هو الاخر هذا الموسم، والعكس بالعكس في ملعبه.. فهل يقطع عادته السيئة امام تواضع اتلانتا؟ اغلب الظن ان ذلك لن يحدث، لتكامل صفوف اتلانتا اخيرا، بوجود الثلاثي الاجنبي العملاق ايفاير البرازيلي وكانيجيا الارجنتيني وسترمبيرج السويدي.. برغم تواجد بيرتولد وفولر الالمانيين في صفوف روما!

○ فرانكو باريزي نجم دفاع ميلانو ورودى فولر مهاجم روما خلال الدوري الايطالي.

مشاكل مارادونا مع نابولى تبعده عن الجولة «١٤»!

المشاكل التى تعصف بين النجم العالمي مارادونا وناديه نابولي تفاقمت لدرجة ان كابتن الارجنتين تخلف عن تدريبات فريقه رغم انه قضى اجازة اعياد الميلاد في ايطاليا ولهذا السبب فقد قرر الجهاز الفني ابعاده عن الجولة الرابعة عشرة التى ستبدأ اليوم وهو انذار موجه للاعب الذى عاود الصدام مع ناديه!.

وبخلاف مارادونا يغيب عن مباريات اليوم النجم الهولندي فان باستن هداف ميلانو بسبب الاصابة التى يعاني منها وبالطبع فان الاصابة لن تبعد باستن وحده انما ايضا رئيس فريقه فرانكو باريزي..

انجاز جديد لرياضة الامارات:
منتخب الدراجات بطلا «لسباق البحرين» الأول

حقق منتخبنا الوطني للدراجات انجازا جديدا لرياضة الامارات بفوزه ببطولة سباق البحرين الأول المفتوح لدول مجلس التعاون والذى شاركت فيه منتخبات البحرين والسعودية وسلطنة عمان الى جانب عدد من الأندية البحرينية. وجاء المنتخب البحريني في المركز الثاني وسلطنة عمان في المركز الثالث بينما حل منتخب المملكة في المركز الرابع.

وكان السباق الذى اقيم أمس الأول تحت رعاية سعادة الشيخ عيسى بن راشد الخليفة رئيس المؤسسة العامة لرعاية الشباب بدولة البحرين الشقيقة قد انطلق من أمام الملعب الوطني لمسافة ٨٢ كيلومترا وشارك فيه ١٠٥ متسابقين من بينهم منصور جمعة وخميس حمد وعبدالله سويدان وصقر حميد سلطان ومدربهم مصطفى نجارى والميكانيكى نبيه سراج من الامارات.

أما النتائج الفردية فقد جاءت على النحو التالى: جمال الدوسري (البحرين) ١٧ر٢١ر٢ ساعة، عبدالله سويدان (الامارات) بنفس الزمن، جمال بن سعيد (عمان) ٥٧ر٢١ر٢ ساعة، ومنصور جمعة (الامارات) ٧ر٢٢ر٢ ساعة، صابر محمد صالح (البحرين) ٩ر٢٢ر٢، وخميس جمعة (الامارات) ١٠ر٢٢ر٢.

نحوم منتخبنا الوطني للدراجات

لاعبو الأهلي يتصدرون بطولة الدولة لأشبال الطاولة

تصدر لاعبو النادى الأهلى بطولة الدولة الفردية لأشبال كرة الطاولة للموسم ٩٠/٩١، واستطاع اللاعب أحمد عيسى أن يحرز لقب بطل اشبال الدولة بفوزه في ٩ مباريات دون أية خسارة وجاء من بعده زميله محمد يوسف بطل العام الماضي - وقدم اللاعبان عرضا قويا في مباراتهما النهائية.

وفي المركز الثالث جاء لاعبا الأهلي والنصر علي عبدالله ومحسن حسن صقر بعد الغاء مباريات تحديد المركزين الثالث والرابع على مستوى البطولات الفردية والزوجية اعتبارا من الموسم الحالي.

وكانت البطولة قد اقيمت يوم الجمعة بصالة نادى النصر بدبي واشرف عليها أمين السر العام حلجي الهاجرى ورئيس لجنة الحكام محمد شاني سلطان وأدارها الحكم العام محمد البحر ومساعده حسين عبدالله و ١٢ حكما.

وزير الشباب يلتقى اليوم بوفد من جمعية كشافة الامارات

يستقبل معالي الشيخ فيصل بن خالد القاسمي وزير الشباب والرياضة بمكتبه صباح اليوم بأبوظبي وفدا من مجلس ادارة جمعية كشافة الامارات برئاسة سعادة عيد بخيت المزروعي رئيس الجمعية وذلك لاطلاع معاليه على نشاط الجمعية وخطتها في المرحلة القادمة.

نادى راس الخيمة يكرم فريق القدم للناشئين

راس الخيمة / الاتحاد:

برئاسة معالي الشيخ محمد بن صقر القاسمي قرر مجلس ادارة نادى راس الخيمة تكريم فريق كرة القدم تحت ١٨ سنة وذلك يوم الاربعاء المقبل تقديرا لنتائج الفريق الجيدة والتى حققها خلال الدور الاول.

بهدفي الجفالي
المنطقة الثامنة في نهائي بطولة راشد

بهدفين لنجم المنتخب ونادي النصر عبدالله الجفالي، تأهل منتخب المنطقة الثامنة للمباراة النهائية لبطولة راشد الكروية التى ينظمها مجلس الشرطة الرياضي بدبي وتقام على استاد النادى الأهلي يوم الاربعاء القادم.. وسجل الجفالي هدفيه في مرمى المنطقة السادسة خلال مباراة الفريقين في الدور قبل النهائي للبطولة بالأمس والتى انتهت بفوز المنطقة الثامنة بهدفين مقابل هدف واحد سجله محمود شريف.

ويلتقى فريق المنطقة الثامنة مع الفائز من مباراة اليوم بين المنطقة الأولى والمنطقة الخامسة (أ) لتحديد بطل كاس راشد يوم الاربعاء.

من جانب اخر يحضر العميد ناصر عبدالرزاق القائد المساعد ورئيس مجلس الشرطة بدبي البروفة النهائية للمهرجان الختامي لبطولة راشد صباح اليوم باستاد النادى الأهلي.

مؤتمر الطب الرياضى للمرة الثالثة بالامارات

تنظم لجنة الطب الرياضي بالدولة، مؤتمر الامارات الثالث للطب الرياضي في الربيع الاول من العام الجديد بعد موافقة الاتحادين الدولي والاسيوى على تنظيم المؤتمر الدولي بالامارات بعد نجاحها في تنظيم المؤتمر الثاني خلال مارس من عام ١٩٨٩ بالشارقة.

وقررت لجنة الطب الرياضي في اجتماعها ظهر امس بمقر اللجنة الاولمبية تكليف كل من حمزة عباس والدكتور مجدى اسكندر وعاطف سنان.. اعضاء اللجنة.. باعداد مشروع متكامل عن المؤتمر وعرضه على اللجنة في اجتماعها القادم يوم الخميس المقبل.

فيصل بن حميد القاسمى رئيسا للجنة الرياضية بنادى الامارات

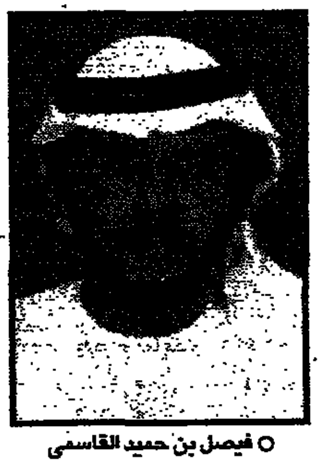
○ فيصل بن حميد القاسمى

رأس الخيمة - عبدالموجود سعيد:

برئاسة الشيخ وليد بن خالد القاسمى عقد مجلس ادارة نادى الامارات مساء أمس اجتماعا هاما لمناقشة سير العمل ونتائج الفرق الرياضية بالنادى، وبناء على ما تقتضيه المصلحة العامة قرر مجلس الادارة اجراء بعض التعديلات على الحقائب الادارية لمجلس الادارة وتكليف الشيخ فيصل بن حميد القاسمي نائب رئيس مجلس الادارة بتشكيل لجنة رياضية عليا وعليه جاء التشكيل على النحو التالى:

- الشيخ وليد بن خالد القاسمي رئيسا، الشيخ فيصل بن حميد القاسمي نائب رئيس مجلس الادارة ورئيس اللجنة الرياضية، فهد عبدالعزيز أمين السر العام، سعيد أحمد كتفش أمين السر المساعد، أحمد صالح سمحان مديرا للنادى، على أحمد البحرى مديرا للمالية، محمد على مصبح نائبا للمدير المالي.

وفي نهاية الاجتماع وجه الشيخ فيصل بن حميد القاسمي الشكر لرئيس وأعضاء مجلس الادارة على تفهمهم للظروف التى يمر بها النادى وما ترتب على ذلك مما تتطلب لجراء بعض التغييرات الادارية لما فيه المصلحة العامة، وقرر الشيخ فيصل العدول عن الاستقالة التى كان تقدم بها ليتابع المسيرة لخدمة شباب النادى العريق والمساهمة في اعدادهم لخدمة المجتمع والوطن.

فريق الجزيرة الذهبى لكرة الطاولة

استقبال حافل لفريق الجزيرة الذهبى بطل أندية التعاون لكرة الطاولة

عادت الى البلاد في السادسة من مساء امس بعثة فريق الجزيرة لكرة الطاولة. قادمة من سلطنة عمان بعد ان حققت المركز الاول في البطولة الخامسة للاندية ابطال الدورى بدول مجلس التعاون الخليجي. وقد كان في استقبال البعثة نائب رئيس اللجنة الرياضية العليا. سعادة حسن موسى القمزى. وسعادة خلفان غيث المحيربي. والسادة. على جمعة الجنيبي. وعبدالله خميس من اعضاء مجلس ادارة نادى الجزيرة. وقد اعدت الادارة استقبالا حافلا للبعثة عند وصولها. حيث حمل اشبال النادى صورة صاحب السمو الشيخ زايد بن سلطان آل نهيان رئيس الدولة وصورة صاحب السمو الشيخ خليفة بن زايد آل نهيان ولى العهد نائب القائد الاعلى للقوات المسلحة وعلم الدولة واعلام نادى الجزيرة وكان في استقبال البعثة ايضا اولياء امور اللاعبين. وقد صرح ضاحي السويدى رئيس البعثة. عقب وصوله بان اللاعبين يهدون هذا الفوز الى كافة المسئولين الرياضيين بالدولة. والى مجلس ادارة نادى الجزيرة وقال بان البطولة لم تكن في متناول اليد لولا اصرار اللاعبين وحماسهم ومستواهم المرتفع الذى رجح كفة فريق الجزيرة. وتعد ادارة الجزيرة برنامجا لتكريم الفريق الذهبى لتنس الطاولة.

تعيين مدربين متفرغين لجمعية الامارات للجودو والتايكواندو والكاراتيه

قرر مجلس ادارة جمعية الامارات لالعاب الجودو والتايكواندو والكاراتيه في اجتماعه امس برئاسة سعادة حارب بن حاضر نائب رئيس الجمعية مخاطبة اندية الدولة للاهتمام بنشر العاب الجودو والتايكواندو والكاراتيه وانشاء مراكز للتدريب في جميع المناطق وتقديم المساعدة بشأن ذلك في الناحية الفنية.

ووافقت الجمعية على تعيين مدربين متفرغين لكل لعبة من تلك الالعاب من الدول المتقدمة وتكوين لجان في كل لعبة من اللعبات الثلاث لمتابعتها والعمل على انتشارها. وكذلك استقدام رئيس مدربين لكل لعبة على حدة.

ووافق مجلس الادارة على خطة عمل الجمعية لعام ٩١. واقامة دراسات اعداد حكام جدد ومدربين مواطنين للكاراتيه والجودو والتايكواندو.

كذلك تمت الموافقة على الاشتراك في بطولة الفجر الدولية للكاراتيه في طهران خلال الفترة من ٦ وحتى ٩ يناير المقبل. والموافقة ايضا على اقامة بطولة الحزام الاسود للكاراتيه للمواطنين يوم ١٠ يناير المقبل بمركز دبى للكاراتيه لاختيار فريق الامارات للمشاركة ببطولة الفجر الدولية.

تكريم صلاح خادم الاهلاوى المثالى

اقام النادى الاهلى حفلا تكريميا على شرف الاهلاوى المثالى لهذا الشهر والذى حصل عليه اللاعب صلاح خادم سرور لاعب الفريق الاول لكرة اليد بالنادى والمنتخب الوطني.

حضر الحفل جمعة غريب نائب رئيس مجلس الادارة واحمد عيسى رئيس اللجنة الرياضية وجاسم الحساوى مشرف عام كرة اليد بالنادى ومحفوظ فرج مدير النادى واحمد عبدالكريم ادارى الفريق الاول لكرة اليد بالنادي والمدرب نورالدين بن عامر مدرب الفريق ومديرو الفرق الرياضية المختلفة.

وقد تمنى جمعة غريب للاعب كل التوفيق وطلب من جميع اداريي الفرق المساهمة في هذه المسابقة.

وقد وزعت الهدايا على اللاعب من ادارة النادى وهدية من المدرب نورالدين بن عامر وهدية من فريق كرة اليد وهدية من فرق كرة السلة وتنس الطاولة والكرة الطائرة ثم توجه الجميع الى الحفل الذى اعدته ادارة النادى للمدعوين على شرف اللاعب صلاح خادم.

الجزيرة الحمراء للادوار النهائية لكرة السلة

راس الخيمة الاتحاد:

فريق الجزيرة الحمراء لصغار السلة صعد للتصفيات النهائية بعد فوزه في المباراة الاخيرة على العروبة ٥١/١٨ وسيقابل الفريق ابطال المجموعات الاخرى لتحديد بطل الدولة وفريق الجزيرة الحمراء يقوده المدرب السودانى سليمان على محمد.

سعيد خماس مفاجآت اهلي الفجيرة لن تتوقف!

الفجيرة - سيد عثمان:

عقد امس الرائد سعيد خماس نائب رئيس مجلس ادارة نادي اهلي الفجيرة مؤتمرا صحفيا تحدث فيه عن مسيرة الفريق الاول لكرة القدم وللمفاجآت التى حققها وتوقعاته لفريقه والموقف من التحكيم والنقد الرياضي.

واكد سعيد خماس ان نتائج اهلي الفجيرة في دورى الدوحة الاولى للقدم تعتبر اكبر شهادة على مستواه المتقدم فنحن رغم الظروف الصعبة استطعنا بالتعاون الوثيق بين المدرب القدير احمد رفعت واللاعبين من تحقيق نتائج اعتبرها الجميع مفاجأة ونحن كمجلس ادارة نشيد بالروح العالية للاعبين واخلاصهم لناديهم ولكننا نتساءل عن سبب عدم اختيار حارس الفريق ناصر على ضمن صفوف المنتخب الوطني رغم العروض الممتازة التى قدمها.

واضاف إنه يطالب النقد الرياضي بالموضوعية واعطاء الفرق الصغيرة حقها مع الوضع في الحسبان فبارق الخبرة والامكانات وذلك حتى لا تتحطم معنويات تلك الفرق.

وعن توقعاته لفريق اهلي الفجيرة خلال بقية المشوار الطويل.. اكد ان فريق اهلي الفجيرة صاحب نفس طويل وسيستمر بإذن الله على نفس المستوى برغم الاصابات العديدة التى تطارد عدد كبير من اللاعبين بخلاف ظروف العمل التى تحول دون انتظام البعض في التدريبات.

وفي الختام قال سعيد خماس اننا نثق في قدرات حكامنا المواطنين ولانطعن في قراراتهم ونحن نأمل من الجميع التعاون للخروج بالموسم الرياضي نظيفا.

الزمالك يهزم «الاتحاد» في أرضه

القاهرة - ناصف سليم:

بالرغم من ايقاف ثلاثة من نجوم الزمالك هم جمال عبدالحميد وطارق يحيى واسماعيل يوسف، بالاضافة الى غياب عماد صلاح للاصابة فقد فاز الزمالك على الاتحاد السكندرى بارضه بهدف للاشىء سجله عفت نصار في الدقيقة ٣٥ من الشوط الثانى.

والاسماعيلى يفوز!

وفاز الاسماعيلي أمس أيضا على الكروم ١ - صفر جاء في الدقيقة ٢٥ من الشوط الثانى بمعرفة محمد ابوجريشة.

اما المقاولون فقد هزم اسوان ١ - صفر في الدقيقة الثامنة من البداية سجله خالد كامل.واضاع نجمه خالد عصمت ضربة جزاء عندما سلم الكرة ضعيفة في يدى الحارس.

اتصالات لنقل مقر الاتحاد العربى للفروسية من بغداد الى عاصمة عربية

تجرى الاتحادات العربية للفروسية اتصالات حاليا لنقل مقر الاتحاد من بغداد الى عاصمة عربية اخرى.

صرح بذلك اللواء سعد خليفة رئيس الاتحاد المصرى للفروسية وقال ان نشاط الفروسية على المستوى العربي متوقف منذ الغزو العراقى للكويت بسبب وجود مقر الاتحاد في العاصمة العراقية.

واضاف ان الاتحاد المصرى طلب عقد اجتماع للجمعية العمومية للاتحاد بالقاهرة لبحث نقل مقر الاتحاد وانه عرض ان تكون القاهرة مقرا له.. الى جانب بحث موقف الاتحاد العربى من الاتحاد العراقى للفروسية بعد العدوان على الكويت.

اليوم: بطولة العاب القوى لمدارس رأس الخيمة الابتدائية

رأس الخيمة - الاتحاد:

ينظم قسم الانشطة بمنطقة رأس الخيمة التعليمية عصر اليوم بطولة العاب القوى للمرحلة الابتدائية والتى سيشارك فيها ٤٥٠ طالبا يمثلون ١٥ مدرسة ستتنافس في مسابقات ٦٠ مترا حواجز تتابع مكوكي - ٨٠ مترا حواجز ١٠٠ متر - ٤×١٠٠ م تتابع - ٤×٢٠٠ م تتابع ٤×٨٠٠م تتابع - ٤×١٠٠٠ م تتابع بالاضافة لمسابقات الميدان.

البوت يعتزل ويلجأ للتحكيم

رأس الخيمة - الاتحاد:

قرر جاسم البوت لاعب الفريق الاول لكرة القدم بنادى رأس الخيمة اعتزال كرة القدم بعد سنوات طويلة في الملاعب ولكنه قرر العودة للملاعب من جديد من خلال التحكيم حيث سيشارك في دورة التحكيم الجديدة والتى ينظمها اتحاد كرة القدم خلال الشهر المقبل.

اجتماع المكتب التنفيذى « تصوير حنيفة »

أحمد الفردان:
تكريم منتخب الناشئين والعاملين باللجان.. خلال أيام

عقد المكتب التنفيذى لاتحاد كرة القدم اجتماعا امس برئاسة احمد الفردان نائب رئيس الاتحاد وحضور يوسف السركال أمين السر العام وابراهيم مطر. وقد اوضح احمد الفردان ان الاجتماع بحث مسائل داخلية. سبل تكريم منتخب الناشئين والعاملين بلجان بطولة نهائيات آسيا واللجان العاملة خلال استعداد ومشاركة المنتخب الاول في نهائيات كأس العالم. وقال أن هناك تكريما في غضون الايام القليلة القادمة غير ان تحديد الموعد بصفة نهائية لم يتحدد بعد.

اليوم اجتماع لجنة المسابقات

تعقد في الرابعة والنصف من مساء اليوم لجنة المسابقات اجتماعها الاسبوعى لدراسة تقارير الحكام واعتماد مباريات المسابقات في الاسبوع المنتهى.

ملعب جديد لمدرسة الكرة بالذيد

وافق مجلس ادارة نادى الذيد في اجتماعه امس الاول برئاسة على مصبح عبيد النائب الاول لرئيس المجلس على الخطة المقدمة من اللجنة الرياضية بشأن منح دروس تقوية تشمل لاعبي الكرة ايضا وتم تكليف سالم زايد خليفة رئيس اللجنة الرياضية وعلى سالم خاطر مدير النادى وسلطان مطر بلوك امين الصندوق لمتابعة هذا الموضوع.. كما تمت الموافقة على زراعة ملعب اضافي ثالث لمدارس الكرة.

تقرير عن مشاركة الامارات في المؤتمر الكشفي العربى امام اجتماع جمعية الكشافة اليوم

عيد بخيت المروعى

يعقد مجلس ادارة جمعية الكشافة اجتماعه الدورى في تمام الساعة الخامسة من مساء اليوم بمفوضية كشافة دبي ويبحث الاجتماع العديد من الموضوعات التى تهم الحركة الكشفية بدولة الامارات منها اعتماد اقامة الدراسة المهيدية والعملية للشارة الخشبية والتى تقام في مخيم زايد الكشفي بالسمحة خلال الفترة من ٢٤ - ١٩٩١/١/٣١ وكذلك مطابقة تنفيذ خطة المرحلة الثانية لاستكمال منشآت مخيم زايد الكشفي بالسمحة وتقرير عن مشاركة الجمعية في المؤتمر الكشفي العربي التاسع عشر والذى عقد بالقاهرة خلال الفترة من ١٥ - ١٩٩٠/١٢/١٩ م وعرض تقرير عن لقاء الصداقة والسلام للفرق الكشفية بالمدارس الخاصة والذى عقد بمخيم زايد الكشفي في ١٩٩٠/١٢/٦ وعرض تقرير عن مشاركة الجمعية في مهرجان الطفولة في ابوظبي وكذلك مناقشة تقرير احتفالات مفوضية العين الكشفية بمهرجان «التضامن مع الشعب الكويتي» والذى رعاه سمو الشيخ سعيد بن طحنون آل نهيان الرئيس الفخرى لجمعية كشافة الامارات.

من ناحية ثانية قام عبدالرحمن الحساوى مدير ادارة الشباب بوزارة الشباب والرياضة يرافقه عبدالله عوض رئيس قسم الخدمة الاجتماعية بالوزارة بزيارة الى مقر جمعية كشافة الامارات بمدينة زايد الرياضية تفقد خلالها مكاتب ومخازن الجمعية واطلع على سير العمل بها وكذلك زيارة المعرض الكشفي الدائم بمقر الجمعية وكان في استقبالهما احمد ثاني عبدالرحمن أمين السر العام للجمعية.

ثم قاما يرافقهما امين السر العام والسكرتير الفنى للجمعية بزيارة لمخيم زايد الكشفي بالسمحة واطلعا على سير العمل في استكمال منشآت المخيم والجهود التى تبذل في هذا الصدد.

وقد أشاد عبدالرحمن الحساوى في ختام زيارته للجمعية والمخيم بالحركة الكشفية في دولة الامارات وجهود مجلس الادارة في نشر وترقية العمل الكشفي في الدولة - ووعد بدراسة مطالب الجمعية ودعمها بكل الامكانات التى تؤدى بها رسالتها في تربية وتنشئة لشباب بلادنا المعطاءة.

الملا يعود «بصافرته» في الدور الثانى

حكمنا الدولى المواطن عبدالعزيز الملا.. افتقدته الجماهير الرياضية في الاونة الاخيرة بسبب الاصابة (اللعينة) التى ألمت به خلال ادارته لمباراة النصر والشباب في الموسم الماضى والتى جعلته (يبتعد) عن الملاعب لفترة ليست بقصيرة، وعندما قابلت الملا وسألته متى ستعود الى المستطيل الاخضر قال: ساعود باذن الله في الدور الثاني، وخاصة بعد ان اجريت (عملية) جراحية في لندن على يد الدكتور ديفيد والذى اجرى عملية جراحية لنجم منتخبنا ولاعب نادى النصر خالد اسماعيل اجريت العملية في (الركبة) اليمنى.. واقوم حاليا بتدريبات علاجية باشراف الدكتور عصمت اسحاق. واضاف الملا بانه سيعود الى لندن الاسبوع القادم للكشف النهائي على الاصابة والتاكد من سلامتها لأعود من جديد الى الملاعب واشارك مع زملائي الحكام بادارة ماتبقى من مباريات دورى ٩١

عماد

○ عبدالعزيز الملا

صغار سلة العين كسبوا الوحدة وتصدروا مجموعتهم

العين / الاتحاد:

في ختام مباريات الاسبوع الاخير للدورى العام للميني باسكت والذى اقيم بنظام الذهاب والاياب بمشاركة اربع مجموعات، تصدر بالامس الاول فريق نادى العين فرق المجموعة الاولى دون اى خسارة وذلك بعد فوزه على الوحدة ٢٦ / ٢٠.

وعلى ضوء نتائج المجموعات الاخرى سوف يقيم اتحاد اللعبة (دورى) من دور واحد للفرق المتصدرة لتحديد المراكز من ١ - ٤ بينما تلعب فرق المركز الثانى على المراكز من ٥ - ٨، وتلعب فرق المركز الثالث على المراكز من ٩ - ١٢.

بيان من الصحف في الامارات

نسخة الصحيفة من أول يناير ٢ درهم

بدءا من اول يناير ١٩٩١ سيصبح سعر نسخة الصحيفة المحلية في الامارات درهمين.

وقد اتخذ قرار رفع السعر بعد سلسلة من الاجتماعات بين ممثلي الصحف المحلية لتدارس مواجهة الارتفاع الضخم في تكاليف مستلزمات انتاج الصحف من ورق واحبار واقلام وبلاكات ومستلزمات طباعية اخرى فضلا عن تكاليف الاشتراكات في مؤسسات الخدمات الصحفية العربية والدولية المتخصصة.

وطوال المداولات التى بدأت منذ نحو عامين وضعت الصحف موضوع رفع اسعار البيع خيارا اخيرا، وبذلت جهودا حثيثة للتقليص وترشيد نفقاتها وتنمية مواردها الاعلانية وهي المصدر الآخر لدخلها بجانب موارد التوزيع.

ولكن لم يكتب لهذه المحاولات النجاح لأسباب عديدة منها:

● اولا

ان سعر بيع الصحيفة بدرهم واحد لايغطي في الاساس سوى جزء يسير من تكاليف اصدارها، بل ولايغطي تكاليف الورق والطباعة فقط علما بان نسبة تتراوح من ٤٠ الى ٥٠ ٪ تقتطع من ثمن النسخ لصرف عمولة لباعة الصحف.

● ثانيا

واصلت الاسعار العالمية للمواد الداخلة في الانتاج الارتفاع، وبعضها ارتفع خلال عامين اكثر من ٨٠ ٪.

● ثالثا

اضطرار المؤسسات الصحفية لتحديث مبكر لآلات وادوات اساسية في عمليتي الانتاج والتحرير مواكبة للتطور الهائل في تقنيات الصناعة الاعلامية.

لهذه الاسباب مجتمعة لم تجد الصحف مناصا من رفع اسعار نسخها الى درهمين، علما ان سعر النسخة في الامارات بالقياس الى مستوى المعيشة ومتوسط الاسعار كان الاقل بين دول العالم كافة ويكاد يظل الاقل حتى بعد رفع السعر الى درهمين.

اننا على ثقة بان القارىء سيتفهم الدوافع التى ادت الى اتخاذ قرار رفع سعر الصحف، وانه سيتقبل السعر الجديد طالما انه اجراء لابديل عنه للحفاظ على تطوير مستوى الخدمات التي تقدمها الصحف لقرائها.

الاتحاد — البيان — الخليج — الفجر — الوحدة

● بالعزيمة والاصرار.. يحملون السلاح.

● يواصلون التدريب على القوة وبناء الجسد.

طلائع التحرير الكويتية مصنع الرجال فى حفر الباطن

تواصل فرق المتطوعين وبعض فرق الجيش الكويتى استعدادها ليوم التحرير من براثن الاحتلال العراقى.. ويقول المسئولون الكويتيون ان الاقبال الشديد على معسكرات ومراكز التطوع يدل دلالة قاطعة على ان جميع فئات الشعب الكويتى تحولت الى متطوعين يحملون السلاح ويواصلون التدريب المستمر يوميا بانتظار ساعة الصفر واعلان البدء فى تحرير الكويت المحتلة.. والصور التالية تبرز جانبا من التدريبات المتواصلة التى يؤديها المتطوعون والجنود الكويتيون تحت اشراف الخبراء العسكريين فى منطقة حفر الباطن ومناطق أخرى بالسعودية..

● الصغار جنبا الى جنب يتدربون مع الكبار.

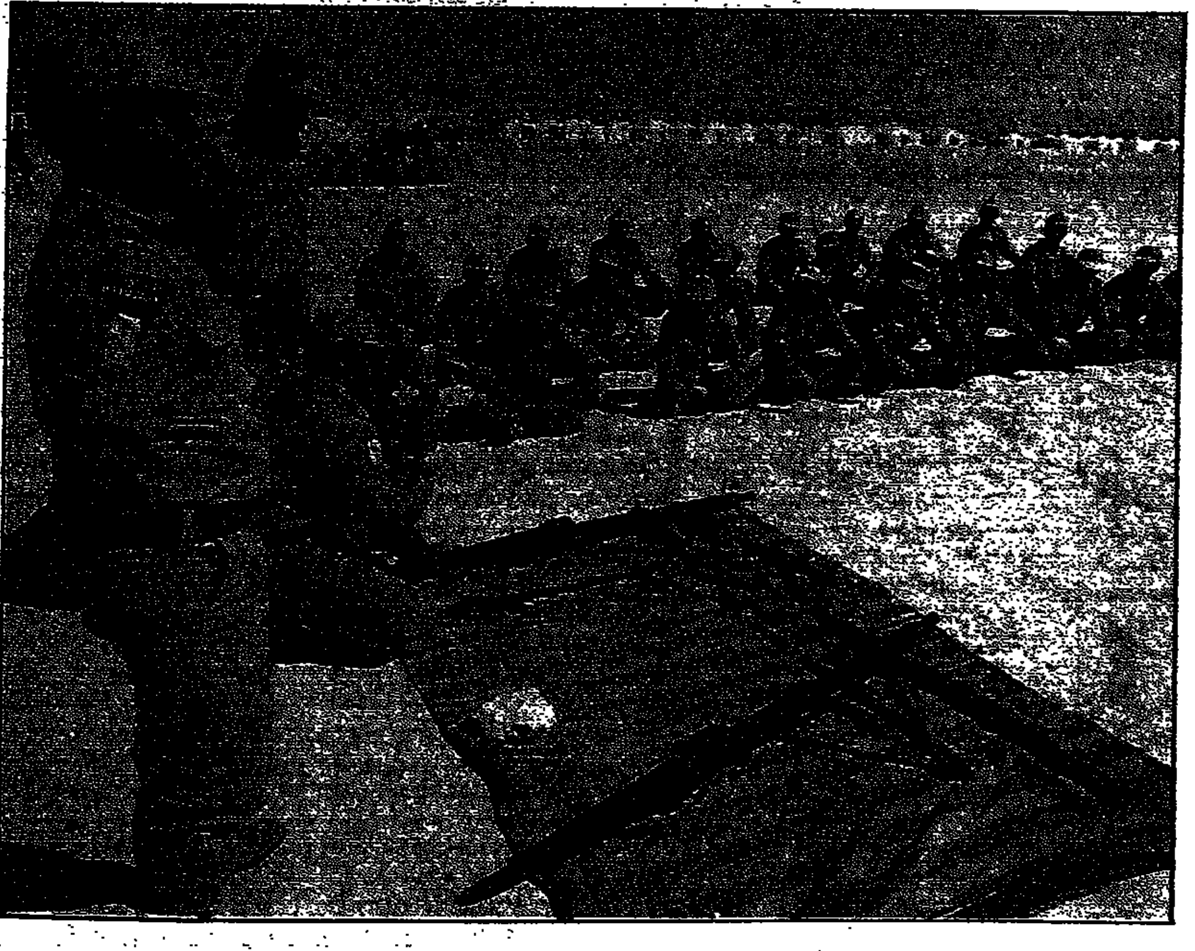

● المدرب وامامه المتطوعون للتعرف على استخدام احد انواع الاسلحة.

● يؤدون فريضة الصلاة بعد فترة التدريب.

قال رسول الله صلى الله عليه وسلم:

حصنوا أموالكم بالزكاة
وداووا مرضاكم بالصدقة
واستقبلوا أمواج البلاء
بالدعاء والتضرع

رواه أبوداود والطبراني

تودع الزكاة والصدقات في:

حساب رقم: ٤٥٤٣٣٨٦ لدى بنك دبي الإسلامي بكافة فروعه
أو في/ حساب رقم: ١٧٤٥٧١ لدى الشركة الإسلامية للإستثمار الخليجي بكافة فروعها

هيئة الأعمال الخيرية
بدولة الإمارات العربية المتحدة
هاتف: ٤٢٢١١٥ - فاكس: ٤٢٧٤٤٤ - ص.ب. ١٢٨٦ عجمان - الامارات العربية المتحدة

وزير الدفاع الكويتي:
٣ ألوية كويتية تتمركز على جبهة القتال
الجيش الكويتي سيكون في طليعة المحررين لأرض الوطن

الدوحة ـ ق ن أ: اعلن الشيخ نواف الاحمد الصباح وزير الدفاع الكويتي عن وجود ثلاثة الوية للجيش الكويتي حاليا على الجبهة السعودية مع الكويت.

وقال في حديث لصحيفة «الشرق» القطرية نشرته امس انه يجري الآن تأهيل وتسليح اعداد كبيرة من الكويتيين في كافة الاسلحة تمهيدا لالحاقهم بالجيش.. مشيرا الى انه سيتم في الايام القليلة القادمة الحاق ما يقدر عدده بلواء عسكري من المتطوعين بالجيش.. واكد الشيخ نواف الاحمد ان الحكومة الكويتية لا تدخر جهدا في تنظيم وتجهيز وتسليح القوات الكويتية وانها على اتم استعداد لتدريب الشباب الكويتي من اجل المشاركة في تحرير الوطن.

واوضح وزير الدفاع الكويتي بانه لا توجد حتى الآن احصائيات دقيقة عن اعداد الجنود الكويتيين الذين قتلوا او اسروا من قبل قوات الغزو العراقية في بداية الاحتلال.. غير انه اشار الى ان اجراءات حصر هؤلاء جارية على قدم وساق.

وحول الدور الذي سيؤديه الجيش الكويتي قال الشيخ نواف سيكون الجيش الكويتي في مقدمة الجيوش العربية والصديقة حتى يكون اول المحررين لارض الوطن وذلك بالتشاور والتفاهم مع القيادة المشتركة للقوات المتواجدة بالسعودية.

واعرب وزير الدفاع الكويتي عن اعتقاده بضرورة بناء السياسة العسكرية الخليجية مستقبلا بشكل جديد يضمن امن واستقرار شعوب ودول المنطقة.

بشارة: قرارات قمة الدوحة تأكيد على مبدأ التحرير
العدوان العراقي عدوان على شعب الخليج بأسره
قرارات مجلس الامن تحدد الاطار الامنى لدول المنطقة

لندن ـ واخ: اكد الامين العام لمجلس التعاون لدول الخليج العربية عبدالله يعقوب بشارة ان قرارات مؤتمر قمة الدوحة واضحة لا لبس فيها من ناحية الموقف والثوابت وهي لا تنازلات ومشددة على التحرير وعودة الشرعية الكويتية.

ووصف بشارة في حديث ادلى به لراديو لندن واذيع الليلة الماضية العدوان العراقي على دولة الكويت بانه يمثل عدوانا على شعب الخليج باسره والامة العربية بكاملها والعالم.

وشدد بشارة على ان دول مجلس التعاون الخليجي لا تقبل ان يمدد الاطار الزمني ولا أي اطروحة سوى اطروحة الامتثال لقرارات مجلس الامن الدولي.. واشار الى ان تلك ليس حكم دول الخليج انما هو حكم المجتمع الدولي اعتمادا على نظرية الامن الجماعي وهو ان يكون العالم قائما على التعايش والاحترام المتبادل واحترام ميثاق الامم المتحدة ومبادىء القانون الدولي.

وقال الامين العام لمجلس التعاون ان العدوان العراقي وضع العالم على حافة حرب مدمرة سيتأثر منها الجميع كما سيتأثر الشعب العراقي داعيا العراق ان يمتثل لقرارات مجلس الامن وان ينسحب من الكويت حتى يعيد للعرب ثقتهم ووحدتهم وللعالم الارتياح.

ترحيب في بريطانيا بقرار استدعاء الاحتياطي الطبي
نائب بمجلس العموم يبدي استعداده للانضمام للفريق

لندن ـ الاتحاد: رحبت الاوساط [السـ]ياسية والشعبية في بريطانيا بقرار [استدع]اء الاحتياطي للانضمام للجيش [البريطان]ي في الخليج، واعرب نائب في [مجلس الع]موم البريطاني عن استعداده [للانضمام الى] الفريق الطبي الذي تسعى [الحكومة البر]يطانية لارساله الى الخليج، [وقال انه مس]تعد للتطوع في هذا الفريق [...] رعية الوقوف ضد العراق [...]ـه.

[وقال النائب د]يريك كونوي: انه طلب من [وزارة ال]دفاع البريطانية معلومات عن [كيفيـ]ـة التطوع والانضمام الى الفريق [الطب]ي المذكور، وان الوزارة قامت بالفعل بتزويده بجميع المعلومات حول الوضع الراهن في الخليج ووضع القوات البريطانية العاملة هناك.

وفي هذا الاطار رحب مارتن اونيل وزير دفاع حكومة الظل العمالية، بدعوة الحكومة البريطانية للجنود الاحتياط المتخصصين في المجالات الطبية والاسعافات لجرحى الحرب المحتملة في الخليج، وتجدر الاشارة هنا الى ان آخر استدعاء حكومي بريطاني للاحتياط في المملكة المتحدة كان عام ١٩٦٥ حين شاركت بريطانيا بقوات حفظ السلام الدولية في جزيرة قبرص.

بعد عودته من الصين:
أمير الكويت يرأس اجتماعا لمجلس الوزراء

الطائف ـ كونا: ترأس امير الكويت الشيخ جابر الاحمد الصباح مساء امس الاول اجتماعا لمجلس الوزراء اثر عودته من زيارته الرسمية لجمهورية الصين التي اعقبت الدورة الحادية عشرة للمجلس الاعلى لمجلس التعاون لدول الخليج العربية.

وقد اطلع الامير مجلس الوزراء على نتائج اجتماعات القمة الخليجية وما تمخضت عنها من قرارات هامة ستنعكس ايجابيا على الساحة الخليجية، كما اطلع المجلس على النتائج المرضية لاجتماعاته مع القادة الصينيين اثناء زيارته لبكين .

سفير الكويت في واشنطن: لا يمكن للعراق ان يحتفظ بشبر واحد من الكويت

لندن ـ واخ: اكد سفير دولة الكويت في واشنطن الشيخ سعود الصباح ان الموقف الواضح في ازمة الخليج هو انه لا يمكن للعراق ان يحتفظ بشبر واحد من الاراضي الكويتية.

وقال الشيخ سعود الصباح في حديث نشرته صحيفة «الشرق الاوسط» الصادرة امس ان الغرض من المحادثات بين واشنطن وبغداد هو ابلاغ صدام حسين بجدية الموقف الامريكي لتجنيب المنطقة كارثة عسكرية.

واضاف انه اذا لم يجبر صدام حسين على الانسحاب الشامل والكامل من الكويت سلما فان المنطقة والعالم العربي كله سيواجه فترة صعبة في المستقبل بعد القيام بعمل عسكري لاجباره على الانسحاب من الكويت.

واشار الشيخ سعود الصباح الى ان الامة العربية غير مستوعبة لحجم هذه الازمة ومضاعفاتها التي يتحمل مسئوليتها صدام حسين.

واوضح ان القوات الكويتية اعيد تنظيمها على الجبهة المتقدمة على الحدود السعودية الكويتية وهناك معسكرات في المملكة العربية السعودية وفي الدول الخليجية الشقيقة لتدريب المتطوعين وقد اكتمل سلاح الطيران الكويتي بالكامل والقوات البرية اوشكت على استكمال قدراتها.

واكد سفير الكويت في واشنطن ان محاولة صدام الربط بين احتلال الكويت والقضية الفلسطينية محاولة فاشلة منذ البداية وان اكثر شخص اضر بالقضية الفلسطينية والقضايا العربية الاخرى هو صدام حسين.

شاب قطري ضمن افراد المقاومة الكويتية:
عملية بطولية ناجحة قضت على السفاح علي حسن مجيد
غالبية جنود صدام بالكويت ينتظرون الحرب لتسليم أنفسهم

[illegible]

... هذه العملية، واشار الى اشتراكه في ١٤ عملية من عمليات المقاومة قبل اصابته بالرصاص في كتفه وساقه مما اضطره للعودة بغرض العلاج.

وحول اغتيال علي حسن مجيد اوضح الشاب القطري انه تأكد بنفسه من مصادر موثوقة انه اغتيل على يد افراد المقاومة اثناء خروجه من منزله الى مكان عمله بالكويت رغم وجود حراسة مكثفة حوله. ووصف حالة الجنود العراقيين في الكويت بانها بائسة ومعنوياتهم بائسة.

وزير التعاون الدولي المصري:
الصندوق الخليجي لدعم الدول العربية المتضررة من الأزمة
يدعم موقف مصر التفاوضي مع مؤسسات التمويل الدولية

لندن ـ واخ: اعرب وزير التعاون الدولي المصري الدكتور موريس مكرم الله عن تفاؤله بانشاء دول مجلس التعاون «صندوقا» لدعم الدول العربية التي تضرر اقتصادها بسبب ازمة الخليج.

وقال في تصريح نشرته صحيفة «الحياة» الصادرة في لندن امس ان الصندوق سيلعب دورا ملموسا في دعم الموقف التفاوضي المصري مع مؤسسات التمويل الدولية، وكانت قمة مجلس التعاون الاخيرة في الدوحة قد اقرت انشاء الصندوق وهو المؤسسة العربية الرابعة لدفع عجلة التنمية في العالم العربي بعد صندوق النقد العربي وصندوق الانماء العربي وهيئة الخليج للتنمية في مصر.

وقال مكرم الله «ان مصر تتجه الى دعم علاقاتها الاقتصادية العربية وسيلعب هذا الصندوق دورا ملموسا في هذا المجال»، وحدد الوزير المصري حجم المعونات والمساعدات الاقتصادية التي حصلت عليها مصر من مؤسسات التمويل العربية منذ عام ١٩٧٦ بحوالي ١٦٫٧ بليون دولار خصص نصفها تقريبا لدعم ميزان المدفوعات المصري والباقي لتمويل مشاريع كانت مدرجة بخطة الدولة للتنمية.

وتتوزع هذه المعونات كالتالي ستة بلايين من هيئة الخليج للتنمية في مصر و٣٫٨ بليون من صندوق النقد العربي والباقي من صندوق الانماء العربي بالاضافة الى ثلاثة بلايين معونات نقدية لم تسدد معظمها من صناديق الانماء الخليجية.

وحدد وزير التعاون الدولي المصري الدور المطلوب من الصندوق الجديد بتمويل مشاريع الخطة الخمسية المهددة بالتوقف بسبب تراجع عائدات النقد الاجنبي على ان تسدد تلك القروض بعد فترة سماح وبفائدة بسيطة وكذلك تمويل مشروع ترعة السلام المستهدف به استصلاح ٥ ملايين فدان في سيناء والذي كان قد تم الاتفاق مع الكويت على تمويله قبل احداث ٢ اغسطس الماضي وتبلغ تكلفته ٢٠٠ مليون دولار.

وقال الدكتور حسين حافظ عبدالرحمن وكيل اول وزارة التخطيط المصرية لصحيفة «الحياة» ان تأثير ازمة الخليج كان ذا بعدين:

○ الاول: يتعلق بالحكومة المصرية نفسها وانعكس ذلك على مشاريع الخطة الخمسية وازمة النقد الاجنبي وعجز ميزان المدفوعات.

○ والثاني: يتعلق بالشعب المصري نفسه وزيادة رصيد البطالة بعد عودة الاف العاملين في العراق والكويت.

ولذلك لابد من مساهمة الصندوق الجديد في هذين الاتجاهين وبخاصة إنشاء مشاريع تستوعب العمالة العائدة وطالب ان تقتصر قروض هذا الصندوق على المشاريع التي تستوعب اكبر عدد ممكن من الايدي العاملة مثل مشاريع استصلاح الاراضي والمشاريع الصناعية الصغيرة.

وطرح نائب رئيس الجهاز التنفيذي لهيئة الاستثمار المصرية الدكتور محيي الدين الغريب تصورا جديدا للدور المطلوب من «صندوق الازمة» وقال لصحيفة «الحياة» ان الصندوق يمكنه ان يدخل كشريك لرأس المال الخاص العربي والشركات متعددة الجنسيات التي تأتي للاستثمار في مصر في عدد من المشاريع ذات العائد المضمون الى جانب مساهمته بقروض مباشرة للحكومة في دعم الاقتصاد الوطني.

خبيرة دولية: قدرة العراق على استخدام الاسلحة البيولوجية مشكوك فيها

لندن ـ ق ن أ: شككت خبيرة معهد «بروكنجز» الامريكي في واشنطن بقدرة العراق على استخدام الاسلحة البيولوجية لاغراض عسكرية.. وقالت الخبيرة اليزا هارس انه من الصعب كثيرا نشر هذا النوع من الامراض في ساحة المعركة نفسها.. حيث يعتمد الامر على الاحوال المناخية كما ان من المشكوك فيه ان تحقق الاسلحة البيولوجية الغرض من استخدامها في ساحة القتال على الرغم من وجود خطر اصابة القوات بهذه الامراض.

وردت «هارس» على سؤال عن اهداف استخدام مثل هذه الاسلحة بقولها ان محاولة استخدام جراثيم مرض مثل «الجمرة الخبيثة» ترمي على سبيل المثال الى تلويث منطقة في ساحة المعركة مما يضطر قوات الطرف الآخر الى وضع اقنعة وقاية من الغاز ومعدات حماية اخرى ومحاولة تجنب المنطقة الملوثة.

واضافت ان هذه الاسلحة يمكن ان تستخدم كوسيلة دفاعية اضافة لكونها وسيلة هجومية.. كما يعتقد كثيرون ان العوامل البيولوجية بشكل خاص فعالة اكثر كسلاح ارهابي في استخدامها ضد مدنيين غير محميين.

لحظة الوداع

شاب امريكي يلوح بيده مودعا والده الذي أبحر على متن الحاملة «تيودور روزفلت» ضمن الاسطول الامريكي الذي غادر ميناء نورفولك مع ١٦ الفا من جنود المارينز متجهين الى الخليج للانضمام للأساطيل الامريكية بالمنطقة. (رويتر).

في ختام زيارة جابر لبكين:
قرض كويتي بقيمة ٣٠ مليون دولار لتحديث مصنع صيني لصفائح الالمنيوم

بكين ـ ا ف ب: علم لدى سفارة الكويت في بكين ان الكويت منحت الصين قرضا بقيمة ٣٠ مليون دولار وذلك ابان الزيارة الرسمية التي قام بها هذا الاسبوع الى بكين امير دولة الكويت الشيخ جابر الاحمد الصباح.

وأوضحت السفارة ان اتفاق القرض الطويل الامد والذي سيمول تحديث مصنع لصفائح الالومنيوم في شنغدو ـ جنوب غرب الصين ـ تم التوقيع عليه يوم الاربعاء الماضي، واشار متحدث باسم السفارة الى ان الصندوق الكويتي للانماء الاقتصادي العربي هو الذي منح هذا القرض ولكنه لم يحدد نسبة الفائدة عليه.

واستنادا الى صحيفة «تشاينا ديلي» فان معمل شنغدو ـ جنوب غرب الصين ـ هو احد المشاريع الرئيسية في الخطة الخماسية الثامنة ١٩٩١/١٩٩٥ وسيكون قادرا على انتاج ستة الاف طن من صفائح الالومنيوم وستة آلاف اخرى من ورق الالمنيوم في السنة، وذكرت الصحيفة الرسمية الناطقة بالانجليزية ان الصندوق الكويتي للانماء الاقتصادي العربي سبق ومنح الصين ٣٠٠ مليون دولار في شكل قروض مساعدة سمحت بانجاز ١٣ مشروعا.

وكان الشيخ جابر غادر بكين امس الاول في ختام زيارة استغرقت ثلاثة ايام جدد خلالها الزعماء الصينيون دعمهم لدولة الكويت التي اجتاحها العراق في الثاني من اب / اغسطس الماضي.

في رسالة لسعد العبدالله: كول يجدد تأييد المانيا للقرارات الدولية لانهاء الاحتلال العراقي للكويت

الطائف ـ ق ن أ: تلقى الشيخ سعد العبدالله الصباح ولي العهد رئيس الوزراء الكويتي رسالة من المستشار الالماني هيلموت كول تتضمن تجديدا وتاكيدا لموقف المانيا المساند للكويت والرافض للغزو العراقي.

ولم يذكر راديو الكويت الذي اذاع شيئا عن كيفية ورود هذه الرسالة الا انه اشار الى انها تضمنت ايضا تاييد المانيا لقرارات مجلس الامن الدولي الداعية الى انسحاب القوات العراقية الشامل من الكويت وعودة حكومتها الشرعية.

الهند ترفض ربط أزمة الخليج بالقضية الفلسطينية

نيودلهي ـ واخ: رفض وزير الخارجية الهندي «في سي شوكلا» ادعاءات العراق الرامية الى ربط الأزمة الحالية في الخليج بالقضية الفلسطينية وحذر من ان هذا الربط سيعرض القضية الكويتية للخطر ويزيد من تعقيداتها.

وابلغ شوكلا اعضاء اللجنة الاستشارية بمجلس الوزراء الهندي ان بلاده رسمت برنامجا طارئا لمواجهة ما وصفه بالاثار الضارة في حال اندلاع الحرب في الخليج.. وذكر وزير الخارجية الهندي ان بلاده على اتصال ببلدان عديدة لم يسمها من اجل ايجاد حل سلمي مبكر لازمة الخليج.

وزير بريطاني: ليس امام صدام سوى الانسحاب من الكويت

لندن ـ الاتحاد: اكد ارش هاملتون الوزير بوزارة الدفاع البريطانية «للاتحاد» انه ليس امام الرئيس العراقي صدام حسين سوى الانسحاب الكامل من الكويت، وان بريطانيا لن تقبل بأي شكل من الاشكال انسحابا جزئيا للقوات العراقية التي تحتل الكويت.

واضاف الوزير البريطاني: انه في حال نشوب الحرب في الخليج بين القوات العراقية وقوات «درع الصحراء» العربية والاجنبية فان القوات العراقية ستتلقى ضربات شديدة للغاية ولن تصمد طويلا في الحرب المحتملة، وان صدام حسين قد يفاجىء العالم بشن هجوم ضد القوات الدولية وذلك لانه دائما يعتمد على المفاجآت في تحركاته السياسية والعسكرية معا.

● المتطوعين الكويتيين في تمرينات على اللياقة البدنية أجروها امس باحد معسكرات التدريب العسكري في السعودية «رويتر»

الحـدث المنتظـر لهذا العـام
جيكو
موعدكم مع
الحظ السعيد

اكاي
SYSTEM M230

٤٩٥ درهماً
★مسجل كاسيت مزدوج مع استماع متواصل من الشريط ١ الى الشريط ٢ ودبلجة بسرعة عالية.
★موازن تخطيطي لـ ٣ نطاقات موجية
★موالف لموجتين (FM / AM)
★نظام سماعات بطريقين (SW - M230)
★نظام تحكم لاسلكي عن بعد
٢٨٠ واط PMPO
قدرة الخرج الموسيقية
الأسطوانة الدوارة اختيارية

اكاي SYSTEM M333
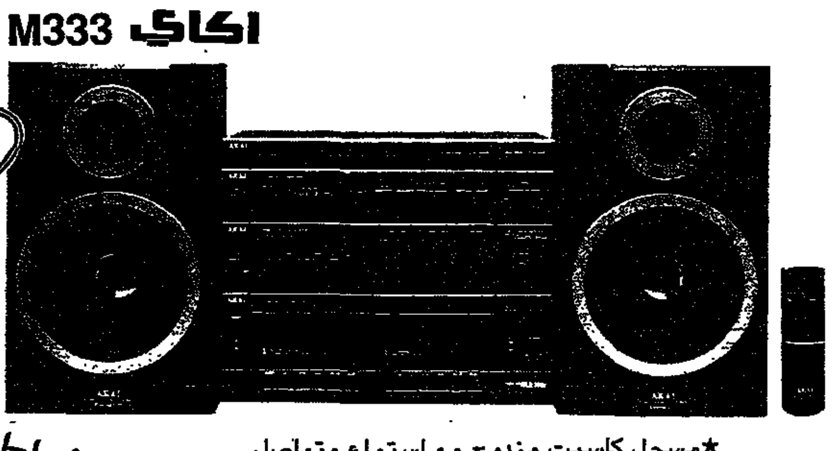
٦٩٥ درهماً
★مسجل كاسيت مزدوج مع استماع متواصل للشريطين ودبلجة بسرعة عالية
★موازن تخطيطي لـ ٥ نطاقات موجية
★موالف لـ ٣ موجات (FM - MW - SW)
مع ضبط مسبق لخمس محطات لكل موجة
★نظام سماعات بطريقين (SW - M373)
★نظام تحكم لاسلكي عن بعد
٥٠٠ واط PMPO

آخر يومين

١٠٩٥ درهماً
★جهاز القرص المدمج مع إمكانية لاختيار ١٦ برنامجاً بما فيها البحث الدليلي والبحث بالتخطي ، ١٦ – كابح للتشويش و ٣ مستويات من أشعة الليزر للحصول على صوت رقمي نقي.
★مسجل كاسيت مزدوج مع استماع متواصل للشريطين ودبلجة بسرعة عالية
★موازن تخطيطي لـ ٥ نطاقات موجية
★موالف لـ ٣ موجات (FM - MW - SW)
مع ضبط مسبق لخمس محطات لكل موجة
★نظام سماعات بطريقين (SW - M373)
★نظام تحكم لاسلكي عن بعد
٥٠٠ واط PMPO
قدرة الخرج الموسيقية

اكاي
SYSTEM PRO A335

١٢٩٠ درهماً
★موالف عالي الحساسية بقياس تردد معياري كوارتز مع ضبط مسبق لـ ١٦ محطة
★مسجل كاسيت مزدوج بنظام دولبي Dolby B NR، استماع متواصل، دبلجة بسرعة عالية وعملية نسخ سهلة .
★مضخم للصوت موحد ستيريو AM - A335 مزود بخمسة مداخل منفصلة .
★نظام سماعات بثلاث طرق
(القرص المدمج والإسطوانة الدوارة والحامل اختياري)

والكثير الكثير من المعروضات لترضي اختياركم . . .

أسرع ! فالكمية محدودة

أوقات دوام صالات العرض :
يومياً : ٩ صباحاً - ١ ظهراً
٤ عصراً - ٩ مساءً
ايام الجمعة : ٤ عصراً - ٩ مساءً

شـركـة المشـاريـع العـامـة
المكتب الرئيسي : ص.ب ٣٦٣ دبي - ا ع م - هاتف ٢٢٤١٣١ ٢٣٦٥٧٥ - فاكس ٢٨١٧٠٣ - تلكس ٤٥٠٢٨ جيكو إي إم
المكتب الفرعي : ص.ب ٢٨٩ ابوظبي - ا ع م - هاتف ٣٣٤٤٦٦
المعارض : ديرة ، شارع أبو بكر الصديق - (بالقرب من كارس لتصليح السيارات) هاتف ٦٦٢٥١١
ديرة ، شارع المكتوم - هاتف ٢٢٦١٤٩ (مقابل برج دبي)
ابوظبي شارع المطار - هاتف ٣٣٠٢٢٠ - الشارقة شارع العروبة - هاتف ٣٥١٠٦٤
جيكو
G-567

هكذا منه الأصل

مقر الجامعة ينتقل

● بقية المنشور ص٣ ●

واتحاد اذاعات الدول العربية (اسبو) ووكالة الطاقة النووية العربية التى انشئت حديثا.

واشار الامين العام المساعد الى ان مركزا للتنسيق والعلاقات العامة سيقام في تونس، وسيضم المركز الذى تقرر انشاؤه في مارس الماضى خلال اجتماع مجلس وزراء الجامعة في دورته العادية ٢٠ موظفا، واعرب المسئولون التونسيون عن رغبتهم بان يكون هذا المركز بمثابة المقر الثاني للجامعة كما هى جنيف بالنسبة للامم المتحدة، لكن لم يتم التوصل الى اى اتفاق بهذا الشان حتى الآن، وفي رد على سؤال بهذا المعنى اكد عمران انه يمكن توسيع نشاط المركز بناء على قرار مجلس وزراء الخارجية العرب.

وسيكون مقر المجلس في البداية، في واحد من البنايين التابعين للجامعة الى حين انتهاء العمل بمبنى ثالث، وقد تقرر بناء المبنى الثالث خلال قمة فاس العربية عام ١٩٨٢ وقدرت كلفته الاساسية بـ ٣٠ مليون دولار، لكنه لايزال غير مكتمل بسبب النقص في التمويل.

أمريكا توافق على تدريب الضباط اللبنانيين وارسال مساعدات ● بقية المنشور ص٣ ●

وحول تفاصيل الوضع الحكومى اعلنت مصادر مطلعة في بيروت ان عشرة وزراء مسيحيين من اصل ١٥ في الحكومة الجديدة، عقدوا الليلة قبل الماضية اجتماعا في الكسليك شمال بيروت . وشارك في الاجتماع سمير جعجع المعين وزير دولة وجورج سعادة وزير البرق والبريد والهاتف اللذان يرفضان تسلم منصبيهما ، والوزراء بطرس حرب وميشال ساسين وخاتشيك بابكيان وميشال المر وفارس بويز ونديم سالم وشوقي خورى واغوب جوفريان . اما الوزراء الخمسة الاخرون الذين لم يحضروا فهم ليسوا على وفاق مع جعجع الذي يعترض على توزير بعضهم .

وذكرت مصادر لبنانية مطلعة ان جعجع اقترح على المجتمعين تقديم استقالة جماعية من الحكومة .

واوضحت المصادر ان هذا الاقتراح قوبل بتحفظ اكثرية الوزراء الذين طرحوا بدلا من ذلك ، فكرة معالجة الخلاف من الداخل عن طريق المشاركة في الحكومة .

وقد اكدت المصادر ان المجتمعين لم يتوصلوا الى موقف محدد ، واتفقوا على عقد اجتماع اخر في نفس المكان اليوم الاحد ، اى عشية الموعد المحدد للجلسة الاولى لمجلس الوزراء .

ومن ناحية اخرى اكد مصدر حكومي ان موعد عقد جلسة مجلس الوزراء يوم غد الاثنين غير قابل للتاجيل مرة اخرى ، لأن ذلك سيؤدى الى الوقوع في مشاكل جديدة كما حدث اثناء تنفيذ خطة بيروت الكبرى .

وابلغ الوزراء المسيحيون الرئيس اللبناني امس بنتائج اجتماعهم مع جعجع ، واعلن هؤلاء مجددا رفضهم المطلق لتقديم استقالاتهم من حكومة الرئيس كرامى بناء على رغبة جعجع . وقالت مصادر رئاسية ان المقر الرئاسي شهد جولة جديدة من المباحثات ضمت ممثلين عن كافة الاطراف ، وان تقدما جديدا احرز باتجاه ازالة عقدة « القوات » و « الكتائب » .

واشارت الى ان قائد « القوات » لن يقدم استقالته من الحكومة ، وان كان يعمل على التلويح بذلك .

وقال مصدر حكومي « للاتحاد » ان « القوات اللبنانية » تطالب بضمانات مسبقة لاشتراكها في الحكومة منها :

- حسم الصراع حول بعض المقاعد النيابية لمصلحتها ، خصوصا تلك التى كانت كتائبية مثل مقاعد : امين الجميل وبيار الجميل ولويس ابوشرف ، وجوزيف شادر .
- تعيين اربعة مدراء عامين اضافيين من انصارها في مراكز حددتها لائحة تم رفعها الى رئيس الجمهورية ، ويشمل احدها منصبا امنيا حساسا .
- التوافق مسبقا على اطار العلاقات اللبنانية - السورية ، وسقف الاتفاقات التى سيتم توقيعها قبل تحويلها الى مجلس الوزراء للتصويت عليها .

وحول هذه المطالب قال مصدر حكومي « للاتحاد » ان الحكم اللبناني ليس في وارد اعطاء « جوائز ترضية » لاى فريق ، وان الصيغة الحكومية التى اعلنت لن يتم التراجع عنها تحت اى ظرف من الظروف .

واشار المصدر الى ان على جعجع وسعادة ان يعلنا موقفا محددا وواضحا قبل ان تعقد الحكومة الجديدة اول اجتماع لها ، لان اى تاخير في ذلك هو عرقلة لمسيرة الوفاق .

مجموعات جديدة

● بقية المنشور ص٣ ●

واضاف ان حزبه يسعى الى اجراء استفتاء بشان هذه المسالة ويامل في عقد اجتماعات احتجاجية في اربع بلدات اخرى خلال الايام القليلة القادمة.

من جهة اخرى نقلت وكالة «تانيوج» اليوغوسلافية عن التليفزيون الالباني ان السلطات الالبانية سمحت باصدار صحيفة تابعة للحزب الديمقراطي.

وقال التليفزيون ان رئيس الوزراء الالباني اديل كركاني وقع قرار السماح باصدار الصحيفة التى سيكون تمويلها ذاتيا.

وعلى صعيد اخر وصلت امس الى مدينة اولتشيني بجمهورية الجبل الاسود اليوغوسلافية مجموعة جديدة من المواطنين الالبان الذين عبروا الحدود اليوغوسلافية - الالبانية وبذلك يرتفع عدد اللاجئين الالبان الذين فروا الى يوغوسلافيا خلال الشهر الحالى ١١٢ شخصا.

وذكرت وكالة «تانيوج» ان هذه المجموعة الجديدة تتكون من ١١ شخصا من بينهم اربعة اطفال.

رقم قياسى لتدفق

● بقية المنشور ص٣ ●

تنتظر من بون ارسال اليهود السوفييت الى اسرائيل .

واكدت الصحيفة ، ان رئيس الجالية اليهودية في المانيا هينز جالينسكى يؤيد اقامة اليهود السوفييت في المانيا ، وان الجاليات اليهودية تتوقع ان يؤدى هذا التدفق الى اعادة تنشيط حياة الجالية التى كانت غنية بالتقاليد .

وعلقت كبرى الصحف الالمانية امس ، في مقالاتها الافتتاحية على تدفق اليهود السوفييت الى المانيا . وقالت صحيفة « بيلد » المحافظة واسعة الانتشار واكبر الصحف اليومية مبيعا في المانيا « يتدفق على بلادنا مائة يهودى سوفييتي على الاقل كل يوم . وهؤلاء ليسوا صعاليك او متعطلين ، ولكنهم اشخاص نحتاج اليهم فمنهم المهندسون وعمال الكهرباء والحرفيون ومعظمهم يتحدثون اللغة الالمانية ، او لغة البيبية وهى لهجة المانية . والان تصل الوقاحة ببعض مسئولينا الاقليميين في الولايات ، الى حد اقتراح وضع حد اقصى يبلغ الف مهاجر سنويا . وهو عدد مخز في ضوء ماضينا ، وليس هذا شيئا غريبا فقط يفتقد المشاعر ، ولكنه ايضا غباء مطبق . واى شخص يعرف المانيا ، وتاريخ المانيا ، ينبغى ان يكون ممتنا لان اليهود ياتون الينا طواعية » .

بسبب الانفراج

● بقية المنشور ص٣ ●

لا يمكن تجنبها حيث سيتم خروج ١٥ عاملا من اصل مائة عامل مصروفين من العمل بسبب اغلاق المنشات الدفاعية اما للتقاعد او لأسباب اخرى ، وسيجد ٦٧ عاملا منهم عملا اخر .

وتؤكد الدراسة ان افاق المستقبل تبشر بتحويل الصناعات العسكرية الى الانتاج المدنى ، وان الحكومات ستجد بشكل ملحوظ فرصا اوسع لايجاد اشكال متعددة للتدخل في سوق العمل .

«تايم» اختارته رجل العام

بوش: اشعر في اعماقي ان صدام سينسحب

نيويورك - أ ب : اختارت مجلة «تايم» الامريكية الرئيس جورج بوش رجل عام ١٩٩٠ باعتباره اكثر الذين اثروا على مسار الاحداث خلال العام، كما ادرجت على قائمة اهم صناع الاخبار اسماء كل من الزعيم الافريقي نيلسون مانديلا والمستشار الالماني هيلموت كول والسياسي السوفييتي بوريس يلتسين، مشيرة الى ان اختياراتها تتركز على مدى تاثير هذه الشخصيات على الاحداث بشكل ايجابي او سيىء .

ونقلت المجلة عن بوش قوله انه يشعر في اعماقه بان صدام حسين سينسحب من الكويت لكنه اشار الى ما قاله له بعض القادة العرب من ان صدام لا يستطيع الخروج من هناك ولا ان يكرر في الكويت ما فعله مع ايران لان ذلك سيعنى الا يتمكن من البقاء في السلطة وسيؤثر عليه داخليا.

واشارت المجلة الى انها اختارت جانبى النجاح والفشل في شخصية بوش الذى قالت انه يكاد يكون رئيسين لا رئيسا واحدا، رئيسا نجح في ادارة السياسة الخارجية وطرح رؤية لنظام عالمي جديد وقيادته للحظر الدولى ضد العراق ورئيسا اخر تخبط على الجبهة الداخلية في مواجهة المشاكل المحلية.

تصاعد الانتفاضة في ذكرى انطلاقة الثورة

الاشتباك ، وقال عاملون في المستشفى ان الجنود كانوا يلتقطون صورا للجرحى ، واخذ الجنود رجلا واحدا على الاقل اصيب بطلق نارى في بطنه . وشوهد ممثلون للصليب الاحمر واعضاء في وكالة غوث وتشغيل اللاجئين الفلسطينيين التابعة للامم المتحدة (اونروا) وهم يحاولون اقناع الجنود بترك الرجل .

وقال مسئولون في مستشفى النصر ، ان اكثر من ٤٠ شخصا يعالجون من اثار الرصاص واستنشاق الغاز المسيل للدموع . وان هناك ٢٠ جريحا حالاتهم خطيرة .

وكان معظم الجنود الذين اشتبكوا مع المتظاهرين ، من المجندين حديثى السن . والى جانب الجنود الاسرائيليين اشترك حوالى ٣٠ من شرطة الحدود في الاشتباكات .

وقالت ناطقة عسكرية ان ٢٥ فلسطينيا اصيبوا في الاشتباكات في خان يونس وان ١٩ منهم خرجوا بالفعل من المستشفى .

وفي مخيم الدهيشة بالضفة الغربية بالقرب من بيت لحم اطلق ملثمون حمائم وبالونات بالوان العلم الفلسطينى ، بعد رفع حظر التجول عن سكان المخيم البالغ عددهم ١٠ الاف نسمة .

وقامت سلطات الاحتلال الاسرائيلية بحملة اعتقالات عشوائية شملت ٢٥ مواطنا في رفح و ١٤ في خان يونس و ٣٧ بجباليا و ١٥ بغزة و ١٤ في رام الله . .

● بقية المنشور ص٣ ●

واصيب ٣٤ مواطنا فلسطينيا بجراح وكسور وكدمات خلال المصادمات التى شهدتها الاراضى المحتلة طوال الاربع والعشرين ساعة الماضية .

وهاجمت المجموعات الضاربة بالحجارة عشرات السيارات الإسرائيلية والحقت بها اضرارا ، بينما اجلت سلطات الاحتلال محاكمة الشيخ احمد ياسين زعيم حركة « حماس » ، والتى كانت مقررة امس الى موعد اخر . واحالت سلطات الاحتلال ثلاثة عسكريين الى المحاكمة لرفضهم الخدمة في الضفة الغربية .

واعلن ناطق اسرائيلى ، ان عبوة ناسفة انفجرت صباح امس داخل كشك هاتف عمومى في احد الشوارع الرئيسية في تل ابيب . واضاف ان الهاتف العمومى تعطل نتيجة الانفجار .

ولم يعثر حتى امس على الشبان الاربعة من سكان البلدة القديمة بالقدس ، والذين اختفوا منذ يوم الاحد الماضى في ظروف غامضة ، بينما عثر على السيارة التى كانوا يستقلونها عند مدخل مدينة بيت لحم .

منظمة التحرير

● بقية المنشور ص٣ ●

واضافت الصحيفة التونسية اليومية تقول ان هذا الاجراء يشمل الاتحادات المهنية كاتحاد المرأة واتحاد العمال واتحاد الطلاب التى كان لكل منها مكتب خاص في تونس والتى ستستخدم مكتبا واحدا بعد الآن، ويشمل الاجراء كذلك بعض الدوائر الرسمية للمنظمة التى لها علاقة بالثقافة والاعلام والشئون الاجتماعية والتى ستجمع في مكتب واحد.

ومن ناحية ثانية وجهت تعليمات الى مختلف مكاتب منظمة التحرير في الخارج لتقليص عدد العاملين فيها الى الحد الادنى كما اغلقت مكاتب ثانوية للمنظمة وخصوصا في سيشل وموزنبيق. واخيرا قلصت نفقات دوائر منظمة التحرير الفلسطينية بنسبة ٤٥ بالمئة، لكن اجراء التقشف استثنى فقط المساعدة المقدمة لدعم صمود الجماهير الفلسطينية في الاراضى المحتلة.

● كايفو في مقدمة وزراء حكومته الجديدة لدى مغادرتهم القصر الامبراطورى بعد اعتمادهم من قبل الامبراطور اليابانى [رويتر]

كايفو أعاد تشكيل الحكومة اليابانية وأقر الميزانية ٢ مليار دولار مساعدات الى مصر والاردن وتركيا

طوكيو - وكالات الانباء : شكل توشيكي كايفو رئيس الوزراء اليابانى حكومة جديدة امس بعد وقت قصير من استقالة حكومته خلال اجتماع خاص لمجلس الوزراء، واقر مجلس الوزراء اليابانى موازنة السنة المالية الجديدة وبلغت ٥٢١ مليار دولار، وهى تهدف الى زيادة الانفاق على الدور العالمى لليابان وتخصيص ٦٫٨ مليار دولار للدول التى تضررت من ازمة الخليج.

وذكر بيان حكومى، ان مشروع المعونة سينفذ اعتبارا من اول ابريل المقبل، وذلك يمثل زيادة بنسبة ٨ بالمائة عن المعونة اليابانية في ميزانية العام الحالى.

واشار البيان الى ان الحكومة رصدت مبلغ مليارى دولار لمصر والاردن وتركيا، باعتبارها اكثر الدول المتضررة من ازمة الخليج العربى التى سببها العراق.

وكانت اليابان قد التزمت بتقديم مليارى دولار كمساعدة لتعويض الدول التى تضرر اقتصادها من جراء الحصار التجارى ضد العراق بسبب احتلاله الكويت في الثانى من اغسطس الماضى.

وقال ريوتارو هاشيموتو وزير المالية اليابانى ان «الميزانية تستهدف تحسين نوعية معيشة الناس والوفاء بمسئوليات اليابان الدولية المتزايدة».

وتبلغ هذه الميزانية ٧٠٫٣٥ تريليون ين يابانى (٥٢١ مليار دولار امريكى) وتزيد عن ميزانية السنة المالية الحالية بنسبة ٦٫٢ بالمئة، ويبدأ العمل بها اعتبارا من ابريل ١٩٩١ حتى مارس ١٩٩٢ وتتعهد الحكومة بموجب الميزانية بتقديم المزيد من المساعدات للدول النامية، ومن المتوقع ان تزيد مساعدات التنمية الخارجية بنسبة ثمانية في المئة لتصل الى ٨٨٣٫١ مليار ين (٦٫٥ مليار دولار) .

وقال تارو ناكاياما وزير الخارجية اليابانى في مؤتمر صحفى ان «الميزانية ستمكن اليابان من تحقيق هدفها بشأن الوصول بمجمل مساعدات التنمية الخارجية الى ٥٠ مليار دولار في غضون خمس سنوات ابتداء من عام ١٩٨٨» .

وكان كبار زعماء الحزب الحر الديمقراطى ومن بينهم اوزاوا يحثون كايفو بشدة على اجراء تعديل وزارى بحلول نهاية العام، للسماح لكبار اعضاء الحزب بتناوب تولى المناصب الوزارية.

وذكرت انباء ان كايفو الذى كان يعارض اجراء تعديل في اخر العام غير رايه فجاة يوم الجمعة، وقرر اجراء التعديل ليتزامن مع ادانة عضو البرلمان اليابانى (الدايت) توشيوكى اينامورا في قضية تهرب من الضرائب يوم الاربعاء الماضى.

وكان كايفو قد قال للصحفيين يوم الجمعة انه اتخذ قرار التعديل الوزارى «بعد مشاورات معمقة مع مسئولى الحزب، وبعد ان سويت المشاكل الكبيرة التى كانت عالقة»، وذلك في اشارة الى الجدل الذى كان قائما حول مشروع الموازنة.

وقد احتفظ الوزراء الرئيسيون المستقيلون بمناصبهم في الحكومة الجديدة.

للتمليك بالقاهرة
فيلا فاخرة على النيل ٣٣٠ مترا مربعا منطقة هادئة - تشطيب فاخر جدا جاهزة للتسليم الفورى
الاتصال: ٣٦٢٠٤٥٤ - ٣٦٢١١٣٠ القاهرة.

للبيع بالقاهرة
عمارة سكنية - ادارية خالية - تشطيب فاخر جدا
١٣ وحده سكنية بدروم ٦٠٠ متر مربع بمنطقة راقية بالقاهرة الاتصال:
٣٦٢٠٣٧٧ — ٣٦٢١١٣٠ القاهرة.

تتقدم مؤسسة المصاعد
لصاحبها
ميشيل سرور
بأجمل التهاني وأطيب التمنيات
إلى السيد
عبدالله السيد محمد الهاشمي
مدير أعمال صاحب السمو رئيس الدولة
بمناسبة الزفاف الميمون
لنجله
صالح
جعله الله زفافاً مباركاً .. ودامت دياركم عامرة بالأفراح

سفارة دولة الكويت

تهيب بالاخوة المواطنين الكويتيين القاطنين في مدينة ابوظبى وضواحيها سرعة مراجعة ادارة الجنسية والهجرة في ابوظبى من الساعة الرابعة مساء حتى الساعة الثامنة مساء طوال ايام الاسبوع عدا يومى الخميس والجمعة ودون التقيد بالحروف التى تبدأ بها اسماؤهم والمعلن عنها سابقا ومعهم مستنداتهم الرسمية وصور عنها واربع صور شخصية لهم ولافراد اسرهم وذلك لتعبئة النماذج الخاصة بتعريف الشخصية والنماذج الخاصة للحصول على بطاقات هوية والتى ستكون معتمدة لدى الوزارات والدوائر والمؤسسات ويحصلون بموجبها على جميع التسهيلات في دولة الامارات العربية المتحدة.

دولة الامارات العربية المتحدة
الامانة العامة للبلديات

اعلان عن طرح مزايدة عامة
رقم ١ / ٩١ لتوريد اعلانات لمجلة البلديات
رقم ٢ / ٩١ لتوريد اشتراكات سنوية لمجلة البلديات

تدعو الامانة العامة لبلديات دولة الامارات العربية المتحدة المواطنين والمؤسسات والشركات التى لاتقل حصة المواطنين فيها عن ٥١٪ من رأس المال والمتخصصة في مجال الدعاية والاعلان والنشر لتقديم عطاءاتهم للاعمال التالية:-
١- توريد اعلانات لمجلة البلديات.
٢- جلب اشتراكات سنوية لمجلة البلديات.
وذلك وفقا للمواصفات والشروط التى يمكن الحصول عليها خلال ساعات الدوام الرسمي من مقر الامانة العامة للبلديات ابوظبي - بناية غرفة تجارة وصناعة ابوظبي الدور الثاني عشر او مكتب الامانة العامة - دبي الكائن ببناية غرفة تجارة وصناعة دبي الدور الثامن، وذلك مقابل مبلغ ٢٠٠ درهم غير قابلة للرد لكل مزايدة.
تودع العطاءات في الصندوق المخصص لها بقسم الشئون الادارية والمالية بالامانة العامة للبلديات في ابوظبي او دبي في موعد اقصاه الساعة ١٢ من صباح يوم الخميس الموافق ١٠ / ١ / ١٩٩١م.

الامين العام
جاسم محمد درويش

دولة الامارات العربية المتحدة
وزارة الداخلية

اعلان عن اعادة طرح المناقصة العامة ١٥ / ١٥ / ٩٠
الخاصة بتفصيل وخياطة المشغولات والملابس العسكرية

(١) تدعو وزارة الداخلية السادة المتعهدين المتخصصين في هذا المجال والمرخص لهم والمسجلين لدى غرف التجارة والصناعة من ذوي الخبرة والكفاءة والراغبين في الاشتراك بهذه المناقصة التقدم الى الوزارة / ادارة المشتريات في مقرها الكائن في ابوظبي - شارع المصفح بجوار مدينة زايد الرياضية، وذلك خلال اوقات الدوام الرسمي للحصول على مستندات ووثائق المناقصة مقابل دفع مبلغ وقدره (٢٠٠) درهم غير قابل للرد.
(٢) يجب ان يكون العطاء مصحوبا بكفالة مصرفية غير مشروطة وغير قابلة للالغاء لصالح الوزارة مقطوعة بقيمة (١٢٧٠٠٠) درهم صالحة لمدة تسعين يوما من التاريخ المحدد لفتح المظاريف على ان تصدر هذه الكفالة باللغة العربية من احد البنوك العاملة بالدولة او اللغتين العربية والانجليزية معا.
(٣) يجب ان يكون المتناقص من مواطني دولة الامارات العربية المتحدة فردا كان او شركة او مؤسسة او شريكا بنسبة لاتقل عن (٥١٪) من رأسمال الشركة او المؤسسة على ان يثبت ذلك بعقد رسمي موثق وموضح قيمة الشراكة في رأس المال.
(٤) تودع العطاءات بمظاريف مختومة بالشمع الاحمر ومدون عليها رقم المناقصة في الصندوق رقم (١) المخصص لها بوزارة الداخلية في موعد اقصاه الساعة الحادية عشرة من صباح يوم الاربعاء الموافق ٣٠ / ١ / ١٩٩١م.
(٥) يعتبر هذا الاعلان جزءا مكملا لمستندات المناقصة.

القيادة العامة للقوات المسلحة
مديرية الامداد والتموين

اعـــــــلان

تعلن القيادة العامة للقوات المسلحة / مديرية الامداد والتموين للسادة اصحاب الشركات والمؤسسات والتجار والمسجلين لديها في العام ١٩٩٠م والمنتهى تاريخ تسجيل شركاتهم ومؤسساتهم بان عليهم المبادرة بتجديد التسجيل لعام ١٩٩١م وذلك اعتبارا من ٢ / ١ / ١٩٩١م مصطحبين معهم الوثائق التالية:
١ - رخصة البلدية الاصلية سارية المفعول وصورة عنها.
٢ - شهادة عضوية غرفة التجارة الاصلية سارية المفعول وصورة عنها.
٣ - شهادة السجل التجارى الاصلية سارية المفعول وصورة عنها.
٤ - كتاب من المؤسسة / الشركة مبين فيه نوع العمل والنشاط.
٥ - عقد الشراكة ان وجد هناك شريك غير مواطن على ان يكون العقد موضح به نصيب كل طرف «٥١٪ - ٤٩٪» وان يكون ذلك مصدقا من الجهات الرسمية بالدولة.
٦ - اعتماد التوقيع موضح الشخص او الاشخاص المخولين بالتوقيع على كافة المعاملات لدى الدوائر الحكومية.
٧ - تعهد خطي من صاحب المؤسسة / الشركة بانه او احد الشركاء / الكفيل غير منتسب للقوات المسلحة.
٨ - الرسوم المقررة للتسجيل او التجديد «١٠٠» مائة درهم.
٩ - الرسوم المقررة للتسجيل والتجديد لوكالات السفر والسياحة «٢٠٠٠» الفا درهم.
١٠ - سوف يعتبر التسجيل منتهيا وغير سارى المفعول بانتهاء رخصة البلدية اوعضوية غرفة التجارة.

مع تحيات مديرية التوجيه المعنوى.

دولة الامارات العربية المتحدة
وزارة المالية والصناعة

دائرة المشتريات - قسم المناقصات والعقود
اعلان عن اعادة طرح المناقصة العامة رقم ١٨ / د / ٩٠م
الخاصة بتوريد مكائن بحرية للصيادين
لوزارة الزراعة والثروة السمكية

١ - تدعو وزارة المالية والصناعة الموردين المتخصصين من مواطنى دولة الامارات العربية المتحدة المرخص لهم والمسجلين لدى غرف التجارة والصناعة بالدولة لتقديم عطاءاتهم عن توريد المواد موضوع المناقصة العامة رقم ١٨د / ١٩٩٠م الخاصة بتوريد مكائن بحرية وونشات لرفع اقفاص «قراقير» صيد الاسماك للصيادين لوزارة الزراعة والثروة السمكية.
٢ - يجب ان تقدم العطاءات باللغة العربية وبالعملة الرسمية (بالارقام والحروف).
٣ - يمكن الحصول على مستندات المناقصة خلال ساعات الدوام الرسمى من دائرة المشتريات (قسم المناقصات والعقود) بوزارة المالية والصناعة بدبى / ابوظبى مقابل دفع رسم وقدره ٥٠٠ درهم (فقط خمسمائة درهم لاغير) وهو غير قابل للرد.
٤ - يجب ان يكون العطاء المقدم عن المناقصة سارى المفعول لمدة (٦٠ يوما) من التاريخ المحدد لفتح المظاريف.
٥ - يجب ان يصطحب العطاء المقدم تأمينا ابتدائيا لايقل عن ٥٪ (خمسة بالمائة) من قيمة العطاء في صورة خطاب ضمان صادر من احد المصارف (البنوك) العاملة بالدولة وطبقا للنموذج المرفق بوثائق المناقصة على ان يكون سارى المفعول لمدة لاتقل عن (٩٠ يوما) تسعين يوما من تاريخ فتح المظاريف.
٦ - تودع العطاءات في الصندوق رقم (١) المخصص لها بديوان الوزارة في دبى في موعد اقصاه الساعة العاشرة من صباح يوم الاربعاء الموافق ٩ / ١ / ١٩٩١ م وهو موعد فتح المظاريف.
٧ - لايقبل اى عطاء يرد بعد الموعد المحدد.

وكيل الوزارة

١٥ يناير

بقلم: ناصر محمد العثمان

لم يبق على ١٥ يناير سوى ستة عشر يوما دون ان تلوح بارقة امل لاستجابة العراق للارادة الدولية والانصياع لقرارات مجلس الامن الدولي.

الكل يعيش تحت تأثير ١٥ يناير، منتظرا، متوجسا، قلقا .. منا من يرجو مخلصا ان ينسحب صدام دون استخدام القوة فيكفينا الله الحرب وشرورها. ومنا من يدعو الله الا ينسحب صدام حتى تستخدم القوة ضده ويُضرب ضربة قاضية يكفينا الله بها شروره وشرور نظامه .. وهناك من يأمل ان يحدث شيء ما يفكك وحدة الموقف العالمي ويخرج صدام بغنيمته، وهؤلاء هم زمرة صدام ومؤيدوه من عرب الشطط، ومنا من يتمنى مخلصا ان يتحرك شعب العراق في ثورة عارمة يدعمه فيها جيش العراق ليجتثوا صدام ونظامه، ويعلنوا الانسحاب من الكويت ويعيدوا للعراق اصالته ومجده وعنفوانه وعروبته بشيمها وقيمها واسلامه بصفائه ورسوخه .. والكل يأمل ان يتم ذلك قبل ١٥ يناير.

و ١٥ يناير ليس موعدا مضروبا لان يبدأ صدام فيه التفكير والحوار من اجل انسحابه. فنص القرار واضح وصريح اذ يقول في مادته الثانية، «يؤذن للدول الاعضاء المتعاونة مع حكومة الكويت، مالم ينفذ العراق في ١٥ يناير ١٩٩٠ او قبله القرارات السالفة الذكر تنفيذا كاملا كما هو منصوص عليه في الفقرة اعلاه «يعني الاولى» بان تستخدم جميع الوسائل اللازمة لدعم وتنفيذ قرار مجلس الامن ١٩٩٠/٦٦٠ وجميع القرارات اللاحقة ذات الصلة واعادة السلم والامن الدوليين الى نصابهما في المنطقة» .. اذن فان ١٥ يناير هو موعد يكون العراق فيه ملزما بتنفيذ قرارات مجلس الامن تنفيذا كاملا ان لم ينفذها قبل هذا الموعد، وليس موعدا لان يعلن صدام فيه او قبله بيوم او ساعات استعداده للانسحاب والحوار حول ذلك، ولان هذا هو النص الواضح الصريح. فان موقف واشنطن من الحوار الذي اقترحته على بغداد والذي اعطت الثالث من يناير القادم فرصة نهائية له، كان موقفا مبنيا على التفهم والالتزام بنص وروح القرار المذكور، بعيدا عن محاولات المماطلة والتسويف التي يتبعها النظام العراقي. ثم يأتي تحت نفس التفهم والالتزام ما اعلنته واشنطن من رفض لاي انسحاب جزئي بقصد التحايل على قرارات مجلس الامن، ومحاولة العراق الخروج بغنيمة من جريمته النكراء.

وبما ان العراق لم يبد اية خطوة تبين نواياه الحسنة، وبما ان الوقت يجري نحو ١٥ يناير، فان المطلوب من المجتمع الدولي ـ والان بالذات ـ التشديد على وجوب الانسحاب العراقي الكامل من الكويت وفي الموعد المحدد، وتصعيد الاستعدادات لفرض ذلك بالقوة اذا ما انقضت المهلة المحددة، وسد الابواب على اية وساطات من الطارئين على ساحة الازمة، والذين وقفوا موقف المتفرج طيلة الشهور الخمسة الماضية ولم يتحركوا الا الان لاهداف لا نقتنع بانها من اجل الكويت وشرعيته واستقلاله وحريته «بل من اجل صدام وحماية وجوده المرعب ونظامه المقيت بحجة انقاذ المنطقة من الدمار والحرب وهم الذين لم يفكروا في الدمار والحرب والقلق والويلات التي جرها صدام على المنطقة منذ ارتكابه لفاحشته باحتلال الكويت.

وتبقى الانظار «مسمّرة» على ورقات التقويم. تعد الايام يوما بيوم والقلوب تخفق كلما اقترب الميعاد والنفوس تهفو للخلاص من هذا الوضع المعقد الخطير، والتمنيات كلها تنصب نحو تحرير الكويت وعودة الشرعية والقضاء على بؤرة الشر وأس البلاء.

اطلاق ٣١ من ركابها الـ ٨٢

● بقية المنشور ص١ ●

وقالت الاذاعة الجزائرية ان الخاطفين كانوا يريدون الهبوط في تونس غير ان السلطات التونسية رفضت استقبالهم، وعلم من مصدر في الملاحة الجوية ان حركة النقل الجوية كانت طبيعية امس في مطار تونس ـ قرطاج حيث لم يتخذ اي اجراء امني خاص.

ونفت السفارة الامريكية في الجزائر ان يكون السفير الامريكي في الجزائر ضمن ركاب الطائرة الجزائرية المختطفة. واكدت السفارة الامريكية في نفس الوقت وجود امريكيين من بين الاربعة عشر اجنبيا على الطائرة.

واشار راديو لندن الذي اذاع ذلك مساء امس الى معلومات غير مؤكدة كانت قد ذكرت ان السفير الامريكي بالجزائر ضمن ركاب الطائرة المختطفة.

وذكرت معلومات ان هناك سفيرا بين ركاب الطائرة ولم تحدد هويته بالاضافة الى عدد من الشخصيات الجزائرية غير ان هذه المعلومات لم يتم تاكيدها حتى الان.

وقد اشترط الوفد الجزائري المفاوض مع المختطفين ان يفرجوا عن النساء والاطفال مقابل تزويد الطائرة بالوقود والطعام.

وقامت السلطات الجزائرية بقطع جميع الخطوط الهاتفية مع مطار عنابة الذي لم يغلق امام حركة النقل واحيطت الطائرة بحزام امني على مدرج المطار في حين قام وزير الداخلية ووزير التجهيز بمفاوضة الخاطفين لاطلاق سراح الرهائن.

واشارت المصادر الى ان الخاطفين الذين طلبوا تزويد الطائرة بالماء والوقود كانوا يريدون العودة الى تونس.

وعلم من مصدر موثوق به في الجزائر ان الشهادات الاولى التي تم جمعها من الرهائن الذين اطلق سراحهم تفيد بانه لم تبدر على الخاطفين اي نية للجوء الى العنف او توجيه اهانات. وصرح مسئول جزائرى ان الخاطفين قد يكونون اثنين أو ثلاثة جزائريين ولم يقدموا اية مطالب سياسية.

مصادر في جدة تعلق أهمية كبرى على الاجتماع الثلاثي

● بقية المنشور ص١ ●

للعراق تتعلق بالكويت لانها ستفقد مصداقيتها وهيبتها في العالم كله.

واضاف ان الامر ينطبق كذلك على «السلحة العربية حيث لم يعد بامكان اية دولة عربية معنية مباشرة بازمة الخليج ان تقدم اية تنازلات فيما يتعلق بالاراضي الكويتية لانها ستفقد كل الدعم والتاييد والمساندة التي حصلت عليها عربيا ودوليا».

لكنه اضاف انه بالرغم من عدم استبعادنا ان يتم التوصل الى تحديد موعد مناسب للطرفين في اخر لحظة فاننا نرى ان هذا لا يلغي حقيقة وهي ان يتناول الحوار اولا تطبيق القرارات الدولية وقال ان اى حلول وسط لن تاتي بنتيجة ايجابية ولا تستطيع اية جهة معنية سواء كانت اجنبية في اطار مجلس الامن او عربية في اطار القمة العربية المسلومة على القرارات العربية والدولية.

كما شدد على ان الانسحاب الجزئي لن يكون مقبولا ولن يلغي قرارات مجلس الامن الخاصة بفرض الحصار على العراق.

وقال الشرع ان احدا لا يستطيع ان يساعد صدام على تجنب الدمار مالم ينسحب هو كلية من الكويت كما واكد انه ليس بامكان الدول العربية ان تحل الازمة لان الازمة اصبحت دولية بالفعل واصبحت ضمن مسئوليات مجلس الامن، مشيرا الى ان «الحل العربي» دفن في الايام الاولى للازمة. واشار الى ان ١٥ يناير هو بداية مرحلة جديدة من المخاطر لا نريد الوصول اليها وقال اننا نأمل ان ينسحب العراق قبل هذا التاريخ حتى يتجنب مواجهة الخيار العسكري.

وفي اشارة الى اصرار بغداد على ربط انسحابها من الكويت بانسحاب اسرائيل من الاراضي المحتلة، قال الشرع انه عندما غزا العراق الكويت فان قيادته لم تذكر شيئا عن فلسطين ولم تقل انها ارسلت جيشها الى هناك لتحرير فلسطين مضيفا ان الربط بين القضيتين لن يخدم مشكلة فلسطين.

وبدوره اكد الدكتور عصمت عبدالمجيد نائب رئيس الوزراء وزير خارجية مصر ان القاهرة كانت ولاتزال تحبذ الحل السلمي للازمة وتسعى لاستنفاد كافة سبل التسوية السلمية.

كما اعرب عبدالمجيد عن امل مصر في ان تستجيب القيادة العراقية لارادة المجتمع الدولي ولنداءات السلام الصادقة وان تستلهم الرؤيا الصحيحة وتجنب المنطقة والشعب العراقي الشقيق ويلات حرب مدمرة لا يعلم مداها الا الله حتى تتفرغ الطاقات العربية الى توحيد الجهود لنصرة الشعب الفلسطيني في الاراضي العربية المحتلة وايجاد تسوية سلمية تنهي معاناته الطويلة.

وقال عبدالمجيد في كلمة القاها امام جمعية اصدقاء العلميين المصريين في الخارج تحت رعاية الرئيس مبارك حول مستقبل الثروة البشرية في مصر. ان اهتمام مصر بازمة الخليج لم ينسنا القضية الفلسطينية التي طالما عملنا بجد واخلاص للتوصل لحل سلمي لها ولا نترك اية فرصة لاتصالاتنا مع كافة الاطراف المعنية الا ونثير معها ضرورة استئناف المسيرة السلمية عقب انتهاء ازمة الخليج وهو ما لقي تفهما وقبولا من الاطراف تجاه هذه القضية.

وقال ان الازمة في الخليج تمس الامن القومي المصرى والعربي مباشرة وادت لانعكاسات سلبية على المجالات السياسية والاقتصادية والاجتماعية في مصر والمنطقة.

وقد تسلم الوزير المصرى امس رسالة من نظيره الفرنسى رولان دوما في اطار المشاورات المستمرة بين مصر وفرنسا حول ازمة الخليج، وذلك ردا على رسالة كان عبدالمجيد قد بعث بها الى دوما ضمن رسائل اخرى الى وزراء خارجية الدول الاعضاء الدائمين في مجلس الامن والمجموعة الاوروبية.

وفي هذه الاثناء اعلنت الخارجية الالمانية ان الزيارة التي كان متوقعا ان يبدأها سيد احمد غزالي وزير الخارجية الجزائرى لبون امس لبحث ازمة الخليج ارجئت الى مطلع يناير.

كما اذاع «راديو لندن» ان مسئولين جزائريين في الولايات المتحدة نفوا الانباء التي رددت ان الشاذلى بن جديد رئيس الجزائر سيزور واشنطن قريبا حاملا حلا وسطا لازمة الخليج ـ وهي الزيارة التي اعلنت الخارجية الامريكية انها لا تعلم شيئا عنها.

وفي بون ايضا. اقترح هانز ديتريش جينشر وزير الخارجية الالماني عقد اجتماع طارىء في لوكسمبورج لوزراء خارجية المجموعة الاوروبية يوم ٤ يناير القادم لبحث اخر مستجدات الازمة. والتشاور حول مواقف دول المجموعة.

في رسالته الى الرئيس الامريكي

● بقية المنشور ص١ ●

الاتحاد السوفييتي ينحدر الى ديكتاتورية جديدة. وقال مصدر امريكي مسئول ان مسئولي ادارة بوش مقتنعون بان خطوات تعزيز سلطة جورباتشوف واختيار يانايف كنائب لجورباتشوف انما تمثل تحركا نحو استعادة النظام مضيفا ان ذلك لا يبعث على القلق في الوقت الحالي لان السوفييت اكدوا لنا انه لا رجعة عن الاصلاح. وقال اننا نقبل ذلك مبدئيا حتى الان الا انه من الصعب التنبؤ بما سيحدث لان الامور في حالة تطور دائم.

وقال مصدر بحكومة بوش ان الحكومة تتبنى موقفا متفهما وان كان حذرا من جورباتشوف لانه يواجه خطر ادارة حكومة لا سلطان لها على احد.

وفي موسكو: شككت جماعة راديكالية من اعضاء مؤتمر نواب الشعب في نزاهة الطريقة التي جرى بها انتخاب نائب الرئيس السوفييتي واعلنت انه حدث غش في الاقتراع وطالبت بالتحقيق فيما وصفته بالفضيحة التي انتخب بعدها يانايف الحليف الوثيق لجورباتشوف نائبا له.

وقال متحدث باسم الجماعة ان ما حدث جريمة خطيرة بحق الدولة مشيرا الى ان ٧ نواب لم يسلموا اوراق التصويت في حين اعلن مسئولو البرلمان ان خمسة فقط هم الذين لم يصوتوا. واضاف المتحدث انه يعتقد انه حدث غش من اجل ضمان انتخاب يانايف المرشح الذى اختاره جورباتشوف.

وقال «اعتقد انه غش متعمد واساءة استخدام للاقتراع السرى».

وقال انه لا يريد ان يتهم احدا بعينه وان المجموعة تعتزم ان تتقدم بالتماس الى اللجنة الدستورية المشرفة التي تصف نفسها بانها هيئة موضوعية غير منحازة لاجراء تحقيق.

وقد بدأ يانايف بالفعل مسئولياته كنائب للرئيس وكانت اول مهمة له امس هي تلقي اوراق اعتماد سفراء ٣ دول في حين دافع احد مساعدي جورباتشوف عن الصلاحيات الجديدة للرئيس واكد ان النقاش العلني في البرلمان ودور وسائل الاعلام وجو الانفتاح الحالى ستضمن ان تصبح كل حركة او كلمة للرئيس موضع محاسبة وستكون هي العلاج الاساسي ضد اى ديكتاتورية.

ومن ناحية اخرى: الغى مسئولو التليفزيون السوفييتي برنامجا شعبيا يتعرض لاستقالة شيفارنادزة وقال الكسندر كيوبيموف مقدم البرنامج الذى يحمل اسم «وجهة نظر» ان الغاء الحلقة مثير للقلق كما ذكرت متحدثة باسم الشركة ان اللجنة المسئولة عن الاذاعة والتليفزيون الغت البرنامج بسبب خلافها مع معدى البرنامج حول احداث عام ١٩٩٠. وان اللجنة ابلغت المعدين بانه يتعين عليهم ان يستقيلوا اذا اختلفت روايتهم بشأن استقالة شيفارنادزة عن التفسير الذى قدمه هو نفسه امام البرلمان. كما اشار ليو بيموف الى ان قرار الالغاء مرتبط بتحول جورباتشوف على ما يبدو نحو اليمين واحياء النزعة المحافظة في البلاد.

ووسط هذه التطورات وافق برلمان جمهورية ليتوانيا على اسقاط شروطه للتفاوض مع الكرملين حول استقلال الجمهورية ودعا الى جولة جديدة من المباحثات مع موسكو وكان اصرار الليتوانيين على ان توقع الحكومة بروتوكولا يتضمن الاعتراف باستقلال جمهوريتهم قد ادى لتعثر المباحثات التمهيدية بين الجانبين.

وفيما يبدو انه دليل على خطورة حالة نيكولاى ريجكوف رئيس الوزراء السوفييتي الذى اصيب الاسبوع الماضي بازمة قلبية، وزار الرئيس السوفييتي المستشفى الذى يعالج فيه ريجكوف لكنه لم يتمكن من رؤيته وقال مسئولون ان ريجكوف سيبقى في المستشفى شهرا على الاقل وان حالته خطيرة لكنها مستقرة ولم تتدهور.

واشنطن رفضت ٥ محاولات عراقية لعقد مفاوضات سرية

لندن ـ «الاتحاد»: ابلغت مصادر الخارجية البريطانية «الاتحاد» ان واشنطن اكدت للحكومة البريطانية رسميا انها لم تجر مفاوضات ولن تدخل في محادثات سرية مع القيادة العراقية حول ازمة الخليج، وانها رفضت اكثر من خمس محاولات عراقية لعقد مفاوضات سرية بين الجانبين.

سفينتا انقاذ طبي بولنديتان تبحران الى الخليج

وارسو ـ أ.ش.أ: غادرت ميناء جدينيا البولندى امس سفينتان للانقاذ الطبي تابعتان للقوات البحرية البولندية في طريقهما الى الخليج حيث من المقرر ان تصلا يومى ١٤ و١٥ من يناير القادم للانضمام الى القوات الدولية.

وذكرت وكالة «تانيوج» اليوغوسلافية ان السفينتين تحملان معدات لمكافحة النيران واجهزة للصيانة.

باريس: القوات الفرنسية ستكون جاهزة تماما

● بقية المنشور ص١ ●

وفي واشنطن اعلنت مجلة «إير فورس تايمز» الامريكية المتخصصة ان الولايات المتحدة قد تنشر في الخليج قريبا طرازا جديدا شديد التطور من طائرات الرصد هو «اي ٨ اي جي ستارز».

ونقلت المجلة عن مسئولين في وزارة الدفاع الامريكية قولهم ان هذه الطائرة اجرت بنجاح فترة عمل تجريبي دامت ستة اسابيع في اوروبا في سبتمبر واكتوبر الماضيين وهي الآن جاهزة لتنفيذ مهمتها في السعودية.

واوضح هؤلاء ان الطائرة الجديدة توفر لقادة الوحدات المدرعة الاطلاع فورا وبصورة متواصلة على تحركات القوات المعادية الموجودة خارج حقل الرؤية.

ويشير الاختصاصيون الى ان هذه الطائرة المعدة خصيصا لمراقبة اهداف على الارض يمكن ان تكمل عمل طائرات «الاواكس» المعدة لمراقبة الاجواء.

وفي الاسماعيلية (مصر) ذكرت مصادر هيئة قناة السويس ان سفينة تنقل قوات امريكية وتدعى «بلاتركس» عبرت امس القناة باتجاه السعودية.

من ناحية ثانية، ذكرت مصادر امريكية ان سلاح الطيران الامريكي استدعى فئات من رجال الاحتياط والحرس الوطني الى الخدمة العسكرية وذلك للمشاركة في قيادة وصيانة الطائرات الامريكية في الخليج.

وفي طولون اكد رئيس اركان القوات الفرنسية الجنرال موريس شميت ان القوات الفرنسية ستكون في حالة جهوزية قبل ١٥ يناير.

وقال الجنرال شميت خلال زيارة الى طولون «جنوب شرق فرنسا» بمناسبة مغادرة كتيبة مروحيات قتالية الى الخليج ان «٦٠ في المئة من القوات الفرنسية كانت منذ نهاية شهر سبتمبر في حالة جهوزية وان القسم الباقي من القوات العاملة في اطار عملية «داجيه» سيكون في حالة جهوزية قبل ١٥ كانون الثاني «يناير» الموعد الذى حدده مجلس الامن الدولى لانسحاب العراق من الكويت.

واعرب الجنرال شميت عن امله «بان يحكم الطرف الرئيسي في هذه الازمة العقل» وقال سنعرف كيف نستخدم القوة اذا ما كان ذلك ضروريا.

وابحرت سفينة النقل الفرنسية «فودر» من ميناء طولون امس وعلى متنها قوات فرنسية اضافية واعتدة عسكرية لتعزيز القوة الفرنسية الموجودة حاليا في السعودية.

وفي القاهرة ذكرت مصادر وزارة الدفاع المصرية ان مصر استانفت ارسال باقي افراد القوة التي كانت قد بدأ ارسالها منذ مدة قصيرة الى السعودية. واضافت انه غادرت امس قوة من الف عسكرى بعتادها متوجهة الى السعودية لتعزيز القوات المصرية.

والى انقرة، وصل امس وفد عسكرى الماني بعد ان طلبت تركيا من الحلف الاطلسى ارسال قوة تدخل سريع لحماية الاراضي التركية في هجوم محتمل قد يشنه العراق.

وذكرت وكالة انباء الاناضول التركية ان الوفد الالماني بدأ محادثاته في العاصمة التركية قبل ان يتوجه الى المنطقة المحاذية للعراق.

واشارت الى ان وفدا بلجيكا كان قد وصل امس الاول للاسباب ذاتها وبدأ محادثات في انقرة ثم توجه الى منطقة ديار بكر شمال الحدود التركية ـ العراقية على ان يتوجه من هناك الى قاعدة انسرليك الجوية قرب اضنة.

وذكرت صحيفة «واشنطن بوست» الامريكية انه من المرجح ان توافق بون في مطلع شهر يناير المقبل على طلب تركى بان تنضم الى قوة تدخل سريع تابعة لحلف الاطلسى قرب الحدود التركية ـ العراقية.

من جهتها ذكرت صحيفة «نيويورك تايمز» الامريكية ان العراق قلق من احتمال فتح جبهة حرب جديدة ضده على الحدود مع تركيا اضافة الى الجبهة الحالية التى يواجه فيها القوات المتعددة الجنسيات في السعودية في حال اندلاع الحرب عقب ١٥ يناير المقبل لتحرير الكويت من الاحتلال العراقي.

وقالت الصحيفة الامريكية ان تركيا تنشر حاليا حوالي ١٠٠ الف جندي على حدودها مع العراق في حين ينشر العراق ١٢٠ الف جندى من قواته في شمال العراق.

واشارت الى ان القوات التركية المنتشرة على الحدود مع العراق تقوم حاليا بالتنسيق مع القوات المتعددة الجنسيات المنتشرة في السعودية وذلك من اجل ان تساعد القوات التركية هذه القوات في حال قيامها بشن هجوم على القوات العراقية في الكويت لتحريرها.

واكد يلدريم اكوبولت رئيس وزراء تركيا ان حكومته اتخذت كافة الاستعدادات العسكرية الضرورية تحسبا لاندلاع الحرب في منطقة الخليج، وذكر في تصريح نشرته صحيفة «حريات» التركية انه قد تم تشكيل لجنة تنسيق لادارة دفة الامور حال اندلاع الحرب.

وقال ان القوات التركية البالغ عددها ٨٠٠ الف جندى تكثف حاليا من استعداداتها للحرب في الوقت الذى انتشر فيه ١٠٠ الف جندى ووحدات مدرعة وصواريخ ومدفعية على امتداد الحدود المشتركة مع العراق كما تم ترحيل سكان مناطق الحدود وذلك في اطار الاجراءات التي تتخذها السلطات التركية على المستويات العسكرية والسياسية من اجل الحيلولة دون امتداد نيران الحرب المتوقعة الى اراضيها.

وفي وقت لاحق صرح الرئيس التركي تورجوت اوزال بان القوات المسلحة التركية مستعدة للقيام باية اعمال في حالة نشوب الحرب من جراء ازمة الخليج.

وصدر بيان بهذا الشأن في اعقاب جلسة مجلس الامن القومى التى انتهت في ساعة متاخرة من ليلة امس الاول.

واعاد مجلس الامن القومى النظر في استعدادات البلاد الدفاعية واتخذ الاجراءات الخاصة باجلاء المواطنين من المنطقة المتاخمة للعراق في حالة وقوع الحرب.

البقاء لله

المدير الاقليمي ومدير وموظفو

بنك أبوظبي الوطني «الفرع الرئيسي»

يشاطرون الزميل

محمد طه زهران

الأحزان في وفاة المغفور لها

والدته

تغمد الله الفقيدة بواسع رحمته وأسكنها فسيح جناته وألهم آله وذويه الصبر والسلوان

البقاء لله

ينعى

مجلس كلية الآداب

وأعضاء هيئة التدريس والعاملون بالكلية

بمزيد الحزن والأسى

الأستاذ الدكتور

جميل سعيد ابراهيم

عميد الكلية الأسبق

الذي انتقل الى رحمة الله

في الثاني والعشرين من نوفمبر ١٩٩٠

البقاء لله

نائب مدير منطقة أبوظبي التعليمية

ورؤساء الأقسام وكافة العاملين بالمنطقة

يشاطرون الأستاذ

يوسف علي الأنصاري

مدير المنطقة

الأحزان لوفاة

عمه

عبدالله أحمد الأنصاري

تغمد الله الفقيد بواسع رحمته وأسكنه فسيح جناته

وألهم آله وذويه الصبر والسلوان.

تتقدم

مؤسسة نقليات الأمين

وجميع العاملين بها

بأجمل التهاني وأطيب التمنيات

إلى السيد

عبدالله السيد محمد الهاشمي

مدير أعمال صاحب السمو رئيس الدولة

بمناسبة الزفاف الميمون لنجله

صالح

جعله الله زفافاً مباركاً
ودامت دياركم عامرة بالأفراح

اعلانات مبوبة

سعر السنتيمتر × عمود ٢٤ درهما

للاعلان في هذه الصفحة ت: ٤٥٢٣٣٥ ابوظبي / ٣٣١٧٦٣ مكتب سنتر حمدان / ٢٢٤١١١ دبي / ٦٤١٤٦٠ العين / ٣٧٧٥٥٥ الشارقة / ٢٦١٢٣ رأس الخيمة

الصقير للاقمشة — مركز الحرير

حالياً تنزيلات كبرى
على كافة أنواع الأقمشة النسائية
• حرير • مطرزات
• أقطان • أصواف
الاسم الرائد في عالم الأقمشة
تحطيم الأسعار
نفتح أيام الجمع
أبوظبي - السوق الجديد - بناية عمير بن يوسف ٣٣٢٢٣١

للايجار شقق

- شقة ٢ غرفة نوم - شارع المطار القديم
- شقة ٢ غرفة نوم - شارع الشيخ حمدان
- شقة ٣ غرف نوم - شارع الشيخ حمدان
- شقة ٦ غرف نوم - شارع الشيخ حمدان
- تؤجر للدوائر الحكومية والوزارات

تليفون / ٧٧٠١٤٥ ابوظبي من ٩-١ صباحا ومن ٥-٩ مساء
للاستفسار / محمد

NATIONAL PETROLEUM CONSTRUCTION COMPANY
ABU DHABI — U.A.E.

REQUIRES

HEAD OF ENGINEERING

Qualifications and Experience Required:
Degree in Civil or Structural Engineering with minimum 10 years experience in Onshore and Offshore Construction Engineering and Detailed Engineering from Basic Engineering Documents prepared by other Engineering Companies.

Job Description

A) Manage the Engineering Section which supports the Onshore and Offshore operations with the following:

— Participation in the preparation of all operations and technical procedures for each phase of construction and arrangement of all design calculations and drawings in support thereof.

— Engineering related to all conversion work, modifications and new installations at the yard and barges.

— Provision of all shop drawings, cutlists, test packs and As-Built drawings on all construction projects.

B) Administer, allocate duties to and supervise the Senior Structural Engineer, Pipeline Engineer, Civil Engineer, Piping Engineer, Pipeline Engineer, Civil Engineer, Piping Engineer, Material Engineer and around 35 Piping/Structural/Civil Draftsmen in charge of Structural/Mechanical/Naval Design works and preparation of Material Requisitions.

Candidate for the above post should be solid in English. Detailed resume with academic and experience credentials, date of availability, minimum salary expected and a recent photograph should be sent to:

HEAD OF PERSONNEL
P.O. BOX: 2058
ABU DHABI — U.A.E.

حب الشباب

علاجه لمريعة مشكلة
تليفون: ٣٢٢٧٢٧ أبوظبي

مطعم المنصورة بالعين

يدعوكم
بمناسبة الأعياد والعام الجديد
وجبة غداء كاملة من أحلى الأكلات الشهية بسعر إجمالي ١٥ درهماً
لتذوق أشهى الأكلات المصرية الشهية

طبق يومي
- السبت: مكرونة بالشاميل - أستيك
- الإثنين: بط مصري مع رقاق
- الأربعاء: كوارع مع فتة بالخل والثوم
- الأحد: حمام محشي - ملوخية
- الثلاثاء: برام خضار مشكل "تورلي"
- الخميس: محاشي مشكلة "خمسة أنواع"

بخلاف الأكلات التي تعرف بها مطعم المنصورة
أشهى الأكلات البحرية من أسماك الهامور والمرجان والجمبري بكل أنواعه
زوروا مطعم المنصورة بمدينة العين
زيارة واحدة ولن تنسوا مطعم المنصورة
شارع خليفة - قرب دوار الجوازات - ت/ ٦٤٥٣٥٦ - نداء: ٩٧٣٢٩٢٩

أحذية نسائية

بـ ٢٠ درهماً!!
أحذية روان
حامد سنتر - الطابق الثاني
محل رقم ٢١٠ - ت/ ٣٩١١٢٨

FOR SALE

RECONDITIONED EQUIPMENTS

- JOHN DEER BACKHOE/LOADER
- BOBCAT 825
- P & H OMEGA 20 TON
- HINO TIPPER TRVOK 12 CBM
- MUNSTER A 30 TOWER CRANE
- IHI — KOEHRING CRAWLER CRANE 40 TON
- MANETOU FORKLIFT 5 TON

— PLEASE CALL —
"HIEBL & CO" ☎ 337725 SHARJAH

للايجار

فيلا طابقان ٤ غرف نوم ومجلس كبير بموقع ممتاز بمنطقة البطين.
تليفون: ٤٧٤٣٧٩
أبوظبي

للبيع

قطع غيار مرسيدس
تعلن ورشة الجندول عن وجود قطع غيار مرسيدس صالون مستعملة بجميع انواعها وارد ألمانيا.
ت: ٣٣٣٩٩٤

محكمة رأس الخيمة المدنية

اعلان عن بيع اموال منقولة بالمزاد العلني

تعلن محكمة رأس الخيمة المدنية قسم التنفيذ بانه تقرر في القضية رقم ٨٤ه/ ٨٩ ج.م والمنفذة في القضية رقم ٥٢٦/ ٨٩ ت. بيع ٦٠ فيديو سوني ١٠ × ف ل س بال سيكام صناعة يابانية في اتش اس والذي تعود ملكيتها للمحكوم عليه / احمد علي يور وذلك يوم الثلاثاء بتاريخ ١٥/ ١/ ١٩٩١م الساعة العاشرة صباحا امام قاضي التنفيذ فعلى من يرغب بالشراء او الاعتراض عليه مراجعة قسم التنفيذ اثناء اوقات الدوام الرسمي.

محمود المصري
قاضي التنفيذ

محكمة العين المدنية

استدعاء للفصل في الدعوى ق.م رقم/ ٦١٧/ ٩٠

إلى /محمد رؤوف فقير جول المدعى عليه.
بما أن انور مبارك ناصر قد رفع عليك دعوى بـ تعويض فانت مكلف بهذا بالحضور أمام هذه المحكمة شخصياً أو بواسطة وكيل معتمد وذلك في الساعة التاسعة صباحاً من يوم الثلاثاء الموافق ٧/ ١/ ١٩٩١ للاجابة على الدعوى المقامة ضدك.
وبما ان التاريخ المذكور محدد للفصل في الدعوى فان عليك ان تبرز أي شهود أو وثائق تعتمد عليها في دفاعك وبامكانك أن تفيد من سلطات المحكمة لتحقيق ذلك وذلك بعد دفع أية رسوم قد تكون مقررة. وعليك ان تعلم انه في حالة فشلك في الحضور في الميعاد والتاريخ المحددين فانه سيفصل في الدعوى في غيابك.

القاضي/الفاضل حسن خليفة

اعلان قطع علاقة

لؤلؤة الخليج للهندسة المعمارية

تعلن المهندسة / سحر الحلبي / صاحبة ومديرة مكتب لؤلؤة الخليج للهندسة المعمارية عن قطع علاقتها بكل من: المهندس/ ابراهيم جبران العازار لبناني الجنسية - جواز سفر «٢٣٥٨٥٦» والمهندس/ نسيم احمد ابراهيم ابوجياب فلسطيني الجنسية وثيقة سفر «١٣٧٨»
ولم يعد اى منهما يمثل المكتب وعليهما مراجعة المكتب خلال مدة اسبوع من تاريخه، والا سنضطر لاتخاذ الاجراءات القانونية ضدهما. ومن يشغلهما يتحمل مسئولية ذلك.

مديرة لؤلؤة الخليج

اعلان قطع علاقة

شركة روسيني
وعنوانها ص ب ١٦٤٤٨ دبى

تعلن بانه لم يعد للسيد/ ربيع محمد الجرد، السورى الجنسية وحامل جواز سفر رقم ١٠٣٣٤٤٤٤ والمنشورة صورته مع هذا الاعلان اية علاقة بها او بمجموعة شركات بن ظاهر وان شركة روسيني ومجموعة شركات بن ظاهر لا تتحمل اية مسئولية من اى نوع كانت عن اى تعامل يجريه الشخص المذكور وكل من يتعامل معه انما يفعل ذلك على مسئوليته الشخصية.

شركة روسيني
ومجموعة شركات بن ظاهر

اعلان تحذيري

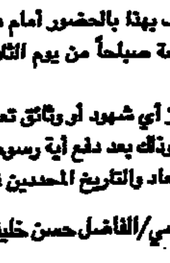

بهذا نعلن عن تغيب الخادمة المدعوة/ نورما جى اكيولان فلبينية الجنسية وتحمل جواز سفر رقم ٣٨٠٩٦٨ والتى على كفالتنا وقد تم ابلاغ ادارة الجنسية والهجرة، وبذلك نحذر كل من يستخدمها او يتعامل معها.

الكفيل/ على احمد العسيرى
ابوظبي ص. ب ٢٢٥٣ تليفون ٣٣٨٤٥٥

دليل المعلن الذكي الى العمل الناجح

دليـــل الاتحـــاد

هواتف الاعلانات
● ابوظبي: ٤٥٢٣٣٥ مكتب سنتر حمدان ● ٣٣١٧٦٣
● دبي: ٦٦٦٦١١ ● العين: ٦٤١٤٦٠
● الشارقة: ٣٧٧٥٥٥ ● راس الخيمة: ٢٦١٢٣

أحدث تسجيلات الفيديو

مستقبل الفيديو الوطني FV
ليت الشباب
طاقية الاخفاء
ش حمدان ٣٤٢٧٥٥ النادي السياحي ت / ٧٢١٩٦٣ مقابل المريديان الخالدية ت ٣١٦١٦٦٦

تصوير الحفلات اصلاح الاجهزة
ستديو فيلم الجوكر
هاتف ٢٣١٤٩٤ دبي مقابل فندق كلاريج مع تحيات بهجت عاشور
جديداً: خميس يغزو القاهرة - سعيد صالح - دلال عبدالعزيز | انتبهوا ايها الازواج - شبكة الموت | ملكة الحب - السفاح والشاهدة - روبابكيا

فيديو وتسجيلات الوادي
رأي وموقف - نور الشريف - سهير رمزي | ليالي القاهرة ٩٠ «ليلة العيد» منوعات غنائية
شارع ... مقابل نادي الوحدة / ٣٢٢٣٩٩ / ٣٢٥٥١٦ / ابوظبي

ستديو نجوم المستقبل ت ٦٦٦٨٨٢ فاكس ٦٥٥٧٠٦
أحدث الافلام الجديدة: ● شبكة الموت ● نادية الجندي | انتبهوا ايها الازواج - بوسي | خميس يغزو القاهرة - دلال عبدالعزيز
شارع زايد الاول بجوار مركز الخوارزمي للكمبيوتر مقابل بناء الاوقاف

للبيع

٧ شهور تقسيط
كل شيء جديد
نقداً وبالتقسيط مكيفات وفيديوهات وجميع الالكترونيات والاثاث المنزلي والمكتبي والملكيت والستائر وآلات النسخ والطباعة والكمبيوتر وبرامج صخر ابوظبي ٧٧٧٢٣٨٠ / ٧٨٧٥٤٤ لدى
مؤسسة سامي المبارك
■ ■ ■
ماكينات ديزل للسيارات اليابانية الخلاقي للتجارة ت: / ٥٥٣٦٦٩ / مصفح.
■ ■ ■
٢٥ مكيفا سبليت وعادي ت: ٣١٨٠٥٤ ابوظبي
■ ■ ■
آلات تصوير مستندات وطباعة مستعملة وجديدة كفالة لسنة ت ٧٨٧٥٨٣ ابوظبي
■ ■ ■
موتورات ديزل وبنزين ٥٥٥٣٦٤ مصفح الجابري وحدح
■ ■ ■
تفصيل احذية نسائي رجالي ولادي - فرع للمعاقين وتصليح الاحذية ت ٧٧٨٨٤٠ ابوظبي - الحذاء الابيض
■ ■ ■
غرفتان وصالة بالاثاث الايجار ١٨٠٠٠ / ٧٩٣٩٥٨ / ابوظبي.
■ ■ ■
ورق جدران ايطالي سوبر فيل وحرير وجوت الرول ٢٠ درهما القدس للتجارة / ابوظبي / ٧٨٨٦٧٧ مفروشات الزينة الشارقة / ٣٧٣٩١٢.
■ ■ ■
كراج مع غرفة صبغ مجهزة + ونش سحب GMC مع اربعة محلات على الشارع الرئيسي مع شقة سكن للعمال ٥ غرف العين الصناعية / ٦٦٢٧٠٧ / نداء ٩٢٢٦٥٨٦
■ ■ ■
هوندا اكورد موديل ٨٥ / ٢١٦٨٤٥ / ابوظبي
■ ■ ■
٣ كراسي صالون حلاقة / ٧٧٢٦٤٩ ابوظبي
■ ■ ■
شقة غرفة وصالة تكييف وحدات ببعض الاثاث سنوي ٢٣٠٠٠ ت / ٣١٢٦٨٠ / ابوظبي.
■ ■ ■
بقالة بشارع حمدان / ٣٣٣٢٣٠ / ابوظبي
■ ■ ■
بيت شعبي بالاثاث / ٣٣٥٣١٤ / ابوظبي
■ ■ ■
شقة غرفتان نوم وصالة بالاثاث الايجار السنوي ٢٣٠٠٠ / ٣٣٨٦٩٣ / ابوظبي
■ ■ ■
جبنة نابلسية ٥ كجم صافي / ٧٢٧٦١٦ / ابوظبي
■ ■ ■
شقة غرفة وصالة مفروشة بالاثاث الايجار ١٩٠٠٠ - ٣ الشاحنة... / ٣١٧٠٤٨ / ابوظبي.
■ ■ ■
الكورنيش ثلاث غرف تكييف مركزي ايجار ٧٥٠٠٠ درهم / ٣٣٣٩١٤ / ابوظبي.
■ ■ ■
مازدا استيشن ٩٢٩ موديل ١٩٨٤ / ٣٤٩٧١٢ / ابوظبي.

للبيع

مازدا ٩٢٩ موديل ١٩٨٥ فول اوتوماتيك / ٧٢٩٤٤٠ / ابوظبي.
■ ■ ■
شقة غرفتان وصالة بالاثاث جديد الايجار السنوي ١٧٠٠٠ / ٦٥٢٩٣٧ / ابوظبي
■ ■ ■
هوندا اكورد موديل ١٩٨٢ بحالة ممتازة مسجلة لغاية ٩٠/١١/٢٥ ت ٣٢١٥٥٢ ابوظبي.
■ ■ ■
اثاث شقة كامل جيد بالشقة او بدونها / ٣٤٦٣٩٤ / ابوظبي.
■ ■ ■
محل بشارع حمدان / ٧٨١٧٨٦ / ابوظبي
■ ■ ■
سيارة مرسيدس 6.9 ٤٥٠ SEL موديل ١٩٧٧ بحالة ممتازة / ٧٨٢٢٤٧ / ابوظبي.
■ ■ ■
بيت شعبي بالاثاث / ٣١٢٢١٧ / ابوظبي
■ ■ ■
جوال ثابت بالسيارة ٤١٩٠٦٣ / ٠٥٠ جمال.
■ ■ ■
سيارة BMW 735 IL موديل ٩٠ لون اسود قطعت ١٥ الف كم السعر النهائي ١٥٥ الف درهم / ٢٤٥٥١٤ / دبي.
■ ■ ■
ميتسوبيشي جالانت ت / ٢١٦٨٤٥ / ابوظبي.
■ ■ ■
كراج صيني العين ت / ٦٦٨٦٨٧
■ ■ ■
محل تجاري بموقع ممتاز بالخالدية على الشارع العام / ٦٥٥٩٠٠ ابوظبي.
■ ■ ■
اثاث شقة ت / ٧٧٨٤٦٦ / ابوظبي / مساء.
■ ■ ■
شقة غرفة وصالة بالاثاث ٣٣٦٧٧٧ ابوظبي.
■ ■ ■
للبيع او المشاركة مكتب علاقات عامة ٧٧٣٣٧٧١ ابوظبي.

طلب وظائف

سائق عربي خفيف ٥٤٥٩١٤ / الشارقة
■ ■ ■
شاب خبرة بمجال العلاقات العامة يجيد الانجليزية ويحمل رخصة قيادة ٧٨١٠٥٤ ابوظبي.
■ ■ ■
مهندس مدني سوري خبرة ٢٠ سنة بادارة وتنفيذ المشاريع ٣٤٥١٧٧ ابوظبي.
■ ■ ■
بائع البسة نسائية خبرة ٧٨٨٥٨١ ابوظبي.

دهانات اثاث

البطل لصبغ جميع انواع الدهانات ٢١٢٤٦٢ ابوظبي

خدمات تعليمية

لغات وسكرتاريا وخياطة وكمبيوتر ت: ٦٥٥١٤٧ العين ■ ■ ■
تعليم طباعة عربي انجليزي للذكور ١٢٠٠ درهم ٣٢٧٦٥٦ ابوظبي

خدمات ترجمة

جوسب للترجمة القانونية
عربي - انجليزي - فرنسي - الماني
٣٢٦٠٦٢ - ٢١١٣٦٨ ابوظبي
■ ■ ■
بركات للترجمة القانونية ت: ٣٣٦٣٤٥ ابوظبي
■ ■ ■
سعيد للادارة والترجمة القانونية ت: ٣٣٥٩٤٩
■ ■ ■
ترجمة قانونية ت: ٦٦٣٤٦٦ العين
■ ■ ■
الوكيل للترجمة القانونية ت: ٢١١٤٩٧ ابوظبي
■ ■ ■
دوسب للترجمة القانونية ت: ٣٢٦١١٦٦ / ابوظبي

دروس خصوصية

للطلاب والطالبات ت: ٦٦٣٤٦٦ / العين
■ ■ ■
دورات تعليم خياطة / ٧٨٣٥٨٦ / ابوظبي
■ ■ ■
انجليزي للجميع ٩٧٢١٥٨١ نداء ابوظبي.
■ ■ ■
مدرس لغة عربية وتربية اسلامية للمرحلتين الثانوية والاعدادية ٧٢٩٦٣١ ابوظبي.
■ ■ ■
رياضيات علوم انجليزي ٤٦٢٣٠٦ ابوظبي
■ ■ ■
رياضيات - فيزياء - كيمياء / ٣٣٥٣٤٩ / ابوظبي.

مطلوب

مطلوب مستعمل تليفزيونات وثلاجات ومكيفات وفيديوهات / ٩٤٢٦٣٠٢ / ابوظبي.
■ ■ ■
عمال لورشة المنيوم مع خبرة للمصفح ٥٥٥٧٣٠
■ ■ ■
مطلوب محاسب خبرة ٥ سنوات داخل الدولة بمجال المقاولات العامة دوام كامل / ٣٠١٨٠٨ / ابوظبي ٨-١ / صباحا.
■ ■ ■
لكافتيريا معلم شاورما ومعلم ساندوتش ومعلم مقبلات شرط موافقة الكفيل بالتنازل / ٣٣٩٣٦٧ / ابوظبي ظهرا من ٩-١ ومن ٥-٨ مساء

تجهيز اعراس

الليلة الكبيرة للاعراس ت ٧٨٤٩٥٧ ٧٨٩٠١٠ ابوظبي
■ ■ ■
مؤسسة ليالي لتجهيزات الاعراس ٩٧٢٤٧٣٣ نداء ت / ٤٧٦٨٢٧ / ابوظبي
■ ■ ■
خيم للاعراس مكيفة مركزيا ت: ٣٢٨٣٩٤ ابوظبي
■ ■ ■
بدر للاعراس - خيم - كوشات - تجهيزات كهربائية - مقاسات الخيم تصل الى ٢٤ م × ٢٤ م - ملونة - ٩٧٢٣٤٤١ - ٠٥١٣٤٠٤٤ - بني ياس
■ ■ ■
الشبكة لخدمات الافراح - احدث الكوشات - طاولات كراسي وكافة خدمات الافراح ت: ٥٤٦٥٥٤ / الشارقة
■ ■ ■
خيام للاعراس والاحتفالات ملونة ومكيفة مركزيا ومضاءة ومفروشة بمقاسات تصل الى ٢٠٠ × ٨٠ قدما ٦٥٨٨٦٦ - نداء ٩٤٧١٤١١ العين
■ ■ ■
مؤسسة هادي عبدالله للخيم وتجهيز الاعراس ٤٤٩٤٧٧ - ٠٥١٢٣٩٢٠ - ٩٤٢٥٦١٦ ابوظبي

تعليم قيادة السيارات

دحنان مدربون ومدربات ت: ٧٢٢٣١٥ نداء ٩٢٢٤٣٧٨ ■ ■ ■
الامارات للسيدات والرجال ت: ٧٧٨٧٤٠
■ ■ ■
الراس الاخضر مدربون ومدربات عرب ت: ٧٢٢٨٦٤ ■ ■ ■
ليندا كار مدربون ومدربات ت ٣٤٥١٢١ ٣٢٣٥٧٥ ■ ■ ■
الضباعي ت ٣٣٧٠٩٧ ابوظبي ت ٣٢٨٦٩ بني ياس ■ ■ ■
سانتانا - سيارات جديدة ومكيفة ٣٣٨٨٧٨ ابوظبي ■ ■ ■
مدرسة ابوظبي / مدربون عرب ت: ٧٢٢٨٢٨ ■ ■ ■
الشمس ت ٣٣٧١٩٠ ابوظبي
ثقيل - خفيف - الساعة ٤٠ درهما
■ ■ ■
مدرب عربي - عبدالرحيم ت / ٤٥٤٣٧١ ابوظبي ■ ■ ■
الشامسي - عقود شهرية ت ٣٣٨٦٧٧ ابوظبي ■ ■ ■
العامري - الساعة ٤٠ درهما ٧٩١٠٤٠ ابوظبي
■ ■ ■
مدربون ومدربات عرب ت: ٧٨٤٨٧٧ ابوظبي
■ ■ ■
مدرب عربي - ابوشريف ت / ٣٤٣٠٩٥ ابوظبي
■ ■ ■
العقيد - سيارات خفيفة - ثقيلة ٧٢٤٥٧٧ ابوظبي
■ ■ ■
مدرب عربي - ابونذير ٣١٤٧٥١ / العين
■ ■ ■
مدربة سواقة عربية ٩٤٢٦٣٧٦
■ ■ ■
العمران - مدربون عرب ٧٢٧١٣٤ ٧٢٧٥٣٥

للايجار

الكوت لتاجير العقارات ت: ٧٧٥١٦٣ ابوظبي
■ ■ ■
لدينا شقق وفلل ت: / ٧٨٧٩٥٧ / ابوظبي.
■ ■ ■
التميمي شقق وفلل واراضي ت ٣١٣١١٤ ابوظبي
■ ■ ■
اجنحة الصقر - شقق - فلل - اراضي ٧٨٠٩٩٧ ابوظبي
■ ■ ■
الدار للعقارات - شقق فلل ت / ٧٢٧٨٠٥
«ار تي سي» فلل - شقق - محلات ت ٣٣٣٩١٤ ابوظبي
■ ■ ■
مستودعات بالمصفح بالشارع العام وسكن للعمال ٥٥٣٢٦٧ - ٩٧٢٤٩٢٥ ابوظبي
■ ■ ■
الغزال للعقارات - شقق - فلل - اراضي ٢١٤٣٤٣ - ابوظبي
■ ■ ■
محل فلل ومستودع / ٧٨٨٦٧٧ / ابوظبي
■ ■ ■
بالمناصير فيلا طابقان خمس غرف تكييف عادي وجراج وحديقة الايجار ٩٥،٠٠٠ درهم - ٣٣٣٩١٤ ابوظبي
■ ■ ■
سكن لاعزب اردني / ٧٨٠٢٥٨ / ابوظبي.
■ ■ ■
سكن للعزاب والعائلات ٧٢٦٦٧٩ ابوظبي.
■ ■ ■
غرفة مفروشة لاعزب بـ ٨٠٠ درهم ت / ٣٢٠٦٥٣ ابوظبي.
■ ■ ■
غرفة مفروشة لاعزب بالنادي السياحي / ٧٨٣٥٣٦ / ابوظبي.
■ ■ ■
غرفة مفروشة لاعزب / ٢١٥٣٦٦ / ابوظبي.
■ ■ ■
يوجد سكن لاعزب / ٧٢٩٢٥٨ / ابوظبي.
■ ■ ■
سكن لاعزب مصري / ٢١١٦٣٤ / ابوظبي
■ ■ ■
شقة غرفة وصالة مفروشة ومكيفة للايجار / ٣٢٧٢٦٢ / ابوظبي.
■ ■ ■
سكن لاعزب مصري / ٧٨٠٠٩٧ / ابوظبي

ساعات ومجوهرات

مجوهرات اسامة نشتري الساعات الثمينة المستعملة ت: ٣٣٩٠٨٠ ابوظبي
■ ■ ■
لينا نشتري المجوهرات والساعات الثمينة المستعملة ت: ٧٨٢٧٤٧ ابوظبي

خدمات عامة

النرجس للخدمات
خادمات من
اندونيسيا - الفلبين - سريلانكا
ابوظبي شارع النصر ت / ٢١٢١٢٩

التمني للخدمات
خادمات مسلمات من اندونيسيا
الوصول خلال ايام
برج الخالدية ت ٣١٧١٤٢ ابوظبي

مؤسسة الشامري
لجلب القوى العاملة من كافة الفئات امهر الخادمات على الاطلاق طلبات متنوعة من كافة البلدان - طلبات سريعة وممتازة ت / ٣١٩٨٣٣ - ٣٣٩٨٣٣ ابوظبي

الكنيبي للخدمات العامة
خادمات - مربيات - جميع المهن ت: ٣٢٦٦٥٠ - ابوظبي
■ ■ ■
المنارتين ٢١٦٣٦٦ ابوظبي
■ ■ ■
النهام للخدمات ت ٣٣٦٦٢٢
■ ■ ■
الزيارة للخدمات ٧٢٧٩٠١ ابوظبي
■ ■ ■
التكامل للخدمات العامة ت: ٧٢٩٣٧٦ أبوظبي
■ ■ ■
الشامسي للخدمات والعلاقات ت ٢١٦٨١٣ ابوظبي
■ ■ ■
احمد بن كرم للخدمات ٢١١٧٦٣
■ ■ ■
البشائر للخدمات ت ٣٣٠٨١١
■ ■ ■
الركن الذهبي ت / ٣٣٩٩٥١
■ ■ ■
الفلاحي للخدمات والتوظيف ٧٢٩٢٣٣ أبوظبي
■ ■ ■
الزرافة - خادمات - عمال ت: ٧٢٧٥٢٦ أبوظبي
■ ■ ■
فرح للعلاقات العامة - مربيات - عقارات ت: ٧٨٨٩٦٨ أبوظبي
■ ■ ■
خادمات فلبينيات وسريلانكيات ت: ٧٢٢٧٦٩ ابوظبي
■ ■ ■
مطر للخدمات بالشهامة ت: ٠٥٠ ٢١٣٨٧ - ٣٢٦٥٨ / ٠٥٦
■ ■ ■
النجوم الخضراء توفر لكم الخادمات من الفلبين وسريلانكا باسعار مغرية ت ٣١٦١٦٤ - ٣١٦٦٤٦ أبوظبي
■ ■ ■
الهاشمي للخدمات - خادمات من الهند سريلانكا - اندونيسيا - الفلبين ت: ٣٩١٦٠٦ - أبوظبي
■ ■ ■
خوري للخدمات والعلاقات ٣٤٥٠٩٩ ابوظبي
■ ■ ■
مؤسسة الشامسي للخدمات ت ٧٩٠٥٨٩ أبوظبي
■ ■ ■
زاخر للخدمات والتوظيف ٣٥١٥٣٤ ابوظبي
■ ■ ■
عين عذاري للخدمات ٣٢٨٣٣٨ ابوظبي
■ ■ ■
السوق العالمية - عمال - خادمات تخليص معاملات ٧٧٨٠٢٢ ابوظبي

ديكور

حباري للستائر والتنجيد ت ٧٨٨٨٦٢ أبوظبي ■ ■ ■
رمزي للستائر والاصباغ ت ٧٨٣٩٠٧ ابوظبي ■ ■ ■
مؤسسة عبد الهادي - ورق جدران فينل ايطالي المتر ٦ دراهم بالتركيب ت ٤٥٤٦٦٠ ابوظبي

صيانة مكيفات وثلاجات

البوصلة - صيانة عامة للفلل والعقارات - مكيفات - تنظيف شامل - نقل اثاث - سيارات - ٤٧٤٥٥١ ابوظبي
■ ■ ■
مكيفات - غازات - غسالات اوتوماتيك ٧٨٣٧٣٨ ابوظبي

تجليد كتب

البطل للستائر وتنجيد الكتب / ٢١٢٤٦٢ ابوظبي
■ ■ ■
اخوان خنجي - تنجيد الكتب والمجالس ت ٧٨٧٦٩٢ ابوظبي
■ ■ ■
جوهرة السلام لتجليد العربية والكتب والستائر ت: ٣٤١٤١٢ ابوظبي

صالونات

صالون سناء للسيدات ابوظبي الخالدية ت: ٦٦٤٢٩٣
■ ■ ■
صالون لانا للتجميل وتجهيز العرائس ودورات للتعليم - ت ٧٨٧٧٧٢ ابوظبي النادي السياحي ■ ■ ■
الفارسة للخياطة والتجميل والحناء اشتراك ١٠٠ درهم ت ٦٦٨٧٦١ ابوظبي
■ ■ ■
مركز الرشاقة والتجميل ٦٦٣٠٠١ العين
■ ■ ■
بنت العرب - خبيرات في التجميل ٣٤٦٥٢٦ ابوظبي ■ ■ ■

بيع وشراء اثاث مستعمل

الامل - مفروشات ونقل الى لبنان ٧٧٩٥٨٧ ابوظبي.
■ ■ ■
شركة علاء الدين للاثاث المستعمل ت ٣٤٣٠٨٤ ■ ■ ■
فخري للاثاث المستعمل / ٣١٦٢١٤ ت ٢١١٠٣٤ ابوظبي
■ ■ ■
التضامن للاثاث ت: ٧٢٨١٢٧ / أبوظبي
■ ■ ■
ابو علي للاثاث المستعمل ت: ٣٢٦٢٩٠ أبوظبي ■ ■ ■
كيرالي للاثاث المستعمل ت: ٢١١٣٥٩ أبوظبي ■ ■ ■
شعبان للاثاث المستعمل ت: ٤٥١٥٦٧ أبوظبي ■ ■ ■
النجم الاخضر للاثاث ٧٧٤٥٩٧ أبوظبي ■ ■ ■
المنارة للاثاث والترحيل ت: ٤٥٣٨٣١ أبوظبي ■ ■ ■
بلوط جديد ومستعمل - ت: ٧٧٩٦٧٠ أبوظبي ■ ■ ■
السهل للاثاث المستعمل ت: ٤٥٥٠١٠ أبوظبي ■ ■ ■
النمر للاثاث والترحيل ت: ٧٧٣٤٨٨ أبوظبي ■ ■ ■
الاهرام للاثاث المستعمل ت: ٢١٦٠٣٠ أبوظبي ■ ■ ■
نفرتيتي - للجديد والمستعمل ٢١٤٣٠٣ أبوظبي ■ ■ ■
الاسيوطي للاثاث المستعمل ٤٥١١٨٥ أبوظبي ■ ■ ■
المدائن للاثاث ت: ٧٢٦٨١١ أبوظبي

شقق وفيلات للايجار

شركة الرميثي للعقارات شقق فلل ت: ٧٧٤٠٠٦ ■ ■ ■
خلفان آل يعقوب للعقارات - بيع وشراء وتاجير ت: ٤٥١٣٩١ - ٤٢٢٢٨٨ / ٠٥٠
■ ■ ■
بن خالد للعقارات ت ٤٥٤٨٨٤ ابوظبي
■ ■ ■
شركة الفيحاء - تاجير - ادارة عقارات ت / ٣١٢٤٤٨ ابوظبي
■ ■ ■
مؤسسة الصواير للعقارات - شقق وفلل ومحلات وعلاقات عامة ت ٧٨٨١٤٨ / ٧٧٣٢٧٣ ابوظبي
■ ■ ■
الفهد للعقارات ت ٢١٢١٥٣ - ٣٣١٢٢١ ابوظبي ■ ■ ■
شبر للعقارات والاراضي ت: ٧٨٣٤١٦ ابوظبي
■ ■ ■
محمود لدينا شقق وفلل ت: ٣٣٨٢٣٥ ابوظبي
■ ■ ■
سهاد لتاجير العقارات ت: ٣٩٣٦٧٨ ابوظبي
■ ■ ■
عسجد - علاقات عامة - عقارات ٤٥١٥٦٠ ابوظبي
■ ■ ■
اليد للعقارات والعلاقات / ٧٢١٣٤٦ ابوظبي
■ ■ ■
الفريدة للعقارات والاراضي ٧٨٠٢٣٥ ابوظبي
■ ■ ■
شقق - فلل - محلات تجارية
اسعار خاصة ٧٨٢٢٢٠ ابوظبي
■ ■ ■
نابلوس للعقارات شقق وفلل ٧٩١٥٤٩ ابوظبي
■ ■ ■
الحنينية للعقارات والاراضي ٧٨٨٤٣٧ ابوظبي
■ ■ ■
MAP شقق - فلل - ٧٨٣٣٧٧ - ابوظبي

علاقات عامة

الصاروج للعلاقات العامة ت ٣١٣٩٧٧ ابوظبي
■ ■ ■
راشدكو علاقات عامة ٧٢٢٧٤٩ / ابوظبي
■ ■ ■
المونديال للعلاقات العامة ٣٩١٣٩١ ابوظبي
■ ■ ■
الصقر - علاقات عامة وعقارات ٧٨٦٠٥٠ ابوظبي
■ ■ ■
الاخوة للعقارات والعلاقات العامة ت: ٧٨٨٩٩٨ ابوظبي

المطاعم

مطعم وحاتي ابو شقرة
مائدة حافلة بارقى واطيب الاطعمة والمشاوي بالمذاق المصري توجد صالة خاصة للعائلات - استعداد تام لاقامة الحفلات شارع السلام ت: ٧٢٦٨٨٦ - ٧٢٦٣٣٥ / الكترا ٣٣٧٨٤٩ - ٢١١٣٨١

مطعم واسماك السوري ٧٨٥٥٧٥
أشهى وأطيب الاسماك المشوية والمقلية والطواجن - روبيان - لوبستر دجاج ومشاوي على الفحم - خروف محشو - برياني - خضروات باللحم مستعدون لتوصيل الاسماك الطازجة للمنازل - شارع الفلاح - مقابل رابكو

مطعم واحة المحطة ٣١٦٤٥٤
جميع انواع المأكولات الشرقية والخليجية والمازات اللبنانية / خرفان محشية - محلي وسنتورد - بوفيه مفتوح كل جمعة واستعداد تام لاقامة الحفلات واعياد الميلاد - صالة افراح تتسع لـ ٥٠٠ شخص - توصيل الطلبات مجانا الى المنازل

مطاعم العقر
جميع انواع المشاوي - اشهى الوجبات المصرية - السودانية الخليجية - استعداد تام لاقامة الولائم والحفلات - توصيل الطلبات للمنازل ابوظبي: ٣٤٢٨٥٠ - ٣٤٢٨٥١ / شارع النصر

خدمات ومعدات التنظيف

مؤسسة لبنان للتنظيف
ابوظبي ٧٧٠٧٤٩ - ٧٢٥٥١٧
بني ياس ٣٤٠٢٦ ■ ■ ■
الصقر للتنظيف - جهاز خاص لتنظيف وتنشيف السجاد الصيني والايراني خلال ساعة ت: ٧٢٢١٦٨ أبوظبي
■ ■ ■
الرافدين ت ٦٦٤٣١٣ أبوظبي
سجاد - كنب - سيارات
■ ■ ■
شمسا لخدمات التنظيف ت: ٧٢٩٧٨٥ أبوظبي

سامر للتنظيف ٣١٩٣٩٩ ابوظبي
١٠٠ غسيل موكيت شقة. ١٠٠ غسيل السيارة بالشامبو. ١٠٠ رش حشرات بكفالة. ١٠٠ تنظيف كنب.

امواج للتنظيف
١٠٠ درهم تنظيف وتعقيم الشقة
● سجاد ● كنب ● سيارات ● رش مبيد حشري مكفول ت / ٤٦٣٠٤٤ أبوظبي

التونسية للتنظيف
١٠٠ تنظيف وتعقيم سجاد شقة
١٠٠ رش حشرات مكفول ١٠٠ غسيل كنب نقل وترحيل اثاث بسرعة وبارخص الاسعار ت: ٧٠٠٢٩٩ - ٧١٤٩٨٦

شركة العون بالله
● ١٠٠ تنظيف سجاد الشقة
● ١٠٠ تنظيف كنب
● ١٠٠ رش حشرات
ت ٣٢٠٩٧٤ أبوظبي - نفتح ايام الجمع

الرولا للتنظيف ٧٨٤٦٤٥ أبوظبي
■ ■ ■
الشرق للتنظيف - موكيت - مبيدات ت: ٣٤٤٩٩٠ أبوظبي
■ ■ ■
الجابري مارتينايزنك ٧٢٣٤٨٧
قسم غسيل السجاد - كنب - موكيت - مفارش
■ ■ ■
«ديوراكلين» المعروفة عالميا ت: ٧٢٣٩٢٥ أبوظبي - مكافحة الحشرات وتنظيف الشقق
■ ■ ■
الشركة الذهبية للتنظيفات ت ٦٦٠٥٤١ العين ■ ■ ■
بارخص الاسعار - نقل الاثاث - تنظيف ومبيدات الاحبابي ت ٢١٥٠٢٦ أبوظبي
■ ■ ■
الليطاني للتنظيفات والصيانة ت ٧٢١٠٢٠ ابوظبي
■ ■ ■
المختار للتنظيفات - العين - ٩٧٣٢٩٠١ ٦٥٧٨٧٢ ■ ■ ■
مؤسسة الانشراح للتنظيف - اسعار منافسة ٧٨٩٢٩٦ ابوظبي

خيم وطرابيل

الحاج حسين لخيم والطرابيل وبيوت الشعر ت ٣٢٨٣٩٤ - ابوظبي
■ ■ ■
الخرم للطرابيل والخيم ت / ٣٣٤٢١٦ ابوظبي

تصليح آلات مكتبية

آلات تصوير مستندات كاتبة ت: ٦٤٥٧٩٥ العين

تصوير فيديو

وحدة حجاج للتصوير ت: ٧٧٢٦٣٥ - ٧٨٣٧٨٦ ابوظبي
■ ■ ■
المرشد للحفلات - وآنسات للتصوير ت: ٣٣٤١٤٩ ابوظبي
■ ■ ■
ستوديو ابتسام للحفلات - آنسة للسيدات ٦٦٤٠٦٨ ابوظبي
■ ■ ■
ستوديو ريم مصورون ومصورات للحفلات تتحدى الاسعار / ٧٢٣١٧٧ ■ ■ ■ ٧٧٤٤٣٤
اليمامة للفيديو والفوتوغرافي ٧٨٣٩٨١ ابوظبي

تاجير سيارات

امكو لتاجير السيارات ت: ٤ / ٣٣٨٩٣٣ ابوظبي
■ ■ ■
سبورت لتاجير السيارات ت: ٧٢٣٤٣٣ أبوظبي ■ ■ ■
بن حبروش لتاجير السيارات ت ٧٧٧١١٥ ■ ■ ■
ديفكون الدولية لتاجير السيارات ت: ٣١٤٤٨٨ / ٢١١٢٠٠ أبوظبي
■ ■ ■
النسر لتاجير السيارات ت: ٣٥١٦٧١ ٢١١٦٧٦ أبوظبي
■ ■ ■
صحاري لتاجير السيارات هادي حويرب ت: ٢١٦٤١٧ أبوظبي
■ ■ ■
هبة لتاجير السيارات ت: ٣٩١٦٤٢ / ٩ أبوظبي ■ ■ ■
صالح الشامسي لتاجير السيارات ت: ٣١٢١٩٦ أبوظبي
■ ■ ■
الخليج لتاجير السيارات ٣٣٨٨٣٣ أبوظبي ■ ■ ■
بن كردوس لتاجير السيارات ٣١٩٥٩٥ أبوظبي ■ ■ ■
الاخوين لتاجير السيارات ٦٥٩٨٨٨ العين
■ ■ ■
الدانة لتاجير السيارات ٣١٣١٠٠ ابوظبي

نقليات

هادي بن حويرب ت: ٣٣٥٣٦٤ أبوظبي

شحن وتخليص

قاعة الصداقة للشحن جواً وبراً وبحراً ت: ٣٥٢١٤٦ - ابوظبي
■ ■ ■
سلطان للشحن والتخليص جواً - وبراً وبحراً ٤٥١٩٧٩ ابوظبي

عيادة بيطرية

اخصائيون بعلاج جميع الحيوانات وتلقيح الابقار ت: ٦٦١٩٢٨ ابوظبي

اسهم وعقارات

مركز البورصة للاراضي والعقارات بيع وشراء وايجار واستئجار الاراضي والعقارات ت: ٣٧٤٧١١ - ٣٧٤٥٢٢ الشارقة فاكس: ٣٧٦١١٥

الاتحاد

تصدر عن مؤسسة الاتحاد للصحافة و...

الامارات العربية المتحدة — أبوظبي ص ب ٧٩١ — برقيا: الاتحاد

TELEX 22984 ITTPRESS — EM Abu Dhabi

ADV. Telex 24179 ITTPRESS — EM

TELEX 49495 ITTIHAD EM Dubai

● الاعلانات

● مكاتب الاتحاد في الخارج

● اسعار بيع الجريدة في الخارج

■ الاشتراكات ٣٠٠ درهم لمدة سنة - ١٥٠ درهما لمدة ٦ شهور

هذه الجريدة تجب صيانتها لما فيها من آيات قرآنية وأسماء الله الحسنى واذا زال الغرض منها ترمى في البحر أو تحرق

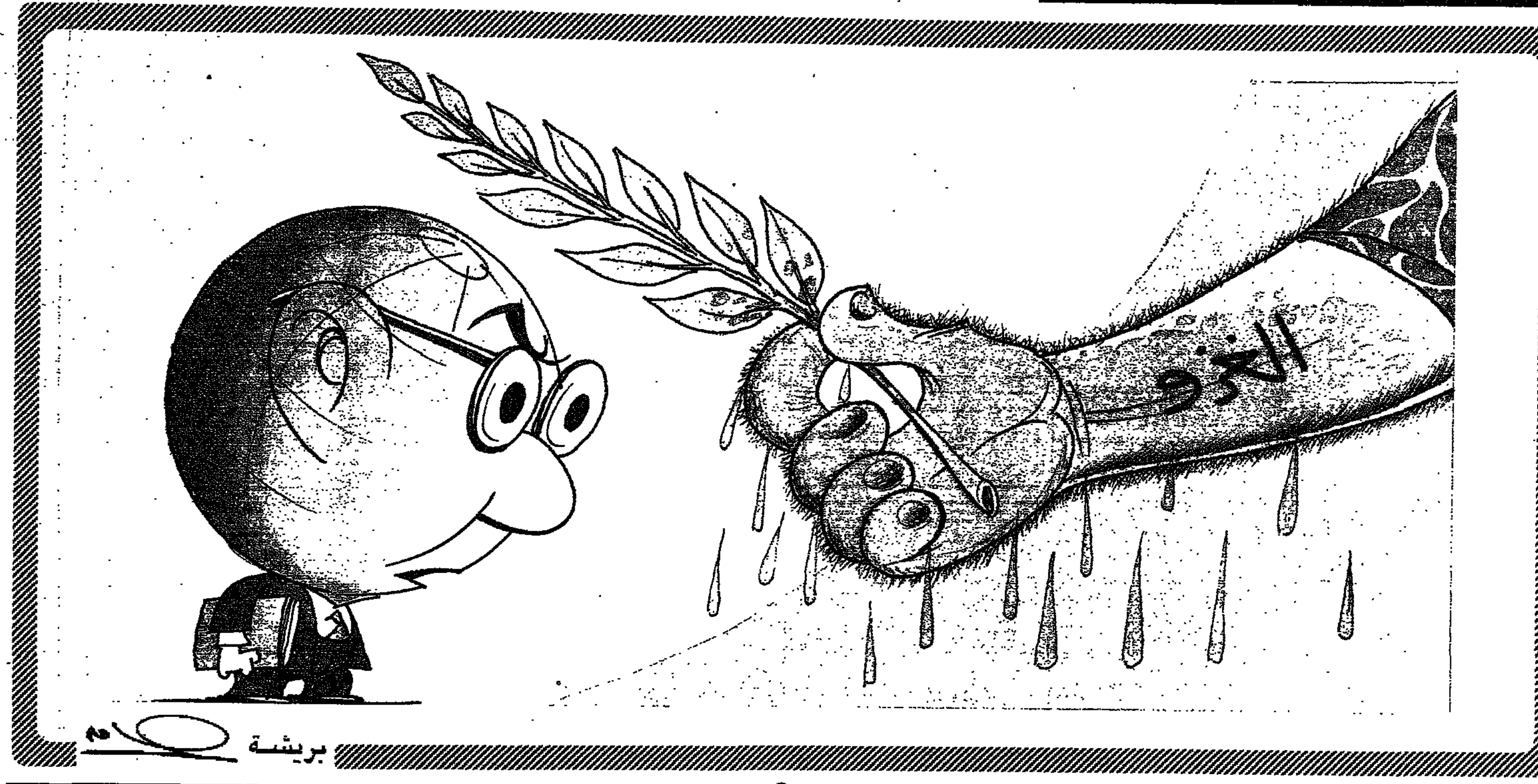

بريشة

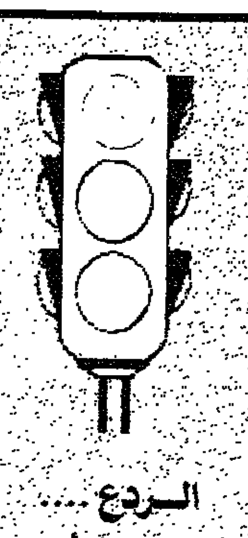

الـردع..... مكـافـأة العـدوان

رقيب

بعد ساعات قليلة ينسحب العام الأول من عقد التسعينات من ساحة الأحداث ليفسح المجال لعام جديد وأحداث جديدة، ولكنه أبدا لن يفارق الذاكرة لما شهده من أحداث هزت العالم وقلبت العديد من المقاييس، وتتصدرها بالطبع أحداث الاجتياح العراقي للكويت.

ففي جميع الإستطلاعات التي أجرتها المؤسسات المتخصصة في معظم دول العالم حول أهم أحداث العام، تصدر الغزو العراقي للكويت كل ماعداه من أحداث تاريخية مهمة، حفل بها هذا العام، مثل انتهاء الحرب الباردة، واختفاء شبح المواجهة النووية بين دول المعسكرين الغربي والشرقي، والتغييرات المذهلة في الاتحاد السوفييتي، وتوحيد الألمانيتين.

فالعالم لم يكد يتنفس الصعداء، ويبدأ بعهد جديد يسوده السلام، وتتضافر فيه الجهود لتخفيف الام ومعاناة الدول الفقيرة، حتى فوجيء بخطر جديد سببه وضع شاذ غير مسبوق، وتهديد حقيقي لأمن وسلام ورخاء العالم.

وفي الصفحات الأخيرة من كتاب تاريخ العام الأول من عقد التسعينات نشاهد ٧٠٠ ألف جندي من عشرات الجنسيات و ١٦٠ سفينة حربية و ١٥٠٠ طائرة محتشدة في خليجنا المسالم ومنذرة بمواجهة لايعلم نتائجها سوى الله.

ويعجز المنطق عن تفسير ماحدث في منطقتنا، فبدلا من الاتجاه الى مزيد من التكامل العربي في عصر التكتلات الإقتصادية والتجمعات العربية، جاء الغزو العراقي للكويت، ليصيب عالمنا العربي بالتصدع ويثير الخلافات ويلقي بظلاله القاتمة على العالم بأسره، حتى أصبح الحديث عن تغييرات جذرية في خريطة المنطقة وطبيعة علاقات دولها يتردد في كل وقت وفي كل المحافل.

فهو اذن حدث العام، وسيبقى لأعوام طويلة حدثا غريبا وفريدا في انعكاساته ونتائجه السلبية، وسيبقى مع بدايات العام الجديد جرحا غائرا في جسد الاستقرار العالمي، ولكن ستبقى ارادة التحرير هي الرد العملي على كل من يفكر في انتهاك حرمة الجوار وسيادة الدول ومبادىء العدل والقانون الدولي.

علي جاسم

رحلة كل يوم

مكتب العمل الدولي:
٥٠٠ مليون معوق بدني وعقلي في العالم يزيدون سنويا ١٥ مليونا بسبب الحروب والحوادث

يربو عدد المعوقين بدنيا او عقليا في العالم على ٥٠٠ مليون نسمة وهذا العدد يزيد سنويا بنحو ١٥ مليونا من ضحايا الحروب والحوادث وسوء التغذية والمرض.

ويفتقر المعوقون في البلدان النامية تبعا لدراسة صادرة عن مكتب العمل الدولي الى صوت مشترك يشرحون به قضيتهم للمجتمع وما لم ينضم المعوقون في اتحادات وهو ما يفعله كثير منهم الآن فانهم لن يجدوا منبرا تنطلق منه اصواتهم دفاعا عن انفسهم ولذلك غالبا ما تلقى مطالبهم المشروعة معاملة ثانوية من رجال السياسة والتخطيط الذين يشغل اذهانهم العجز في موازين المدفوعات وتسديد الديون والبطالة الجماعية اي كل ما خلفه الانكماش الاقتصادي واثاره من تركة مروعة.

وتوضح الدراسة ان الاعتماد على الذات من خلال العمل للحساب الخاص هو هدف يمكن لكثير من المعوقين تحقيقه واذ تعترف الدراسة ان الاعتماد على الذات هو هدف يصعب تحقيقه في حالة جميع المعوقين فانها مع ذلك تلاحظ ان الجانب الاكبر من المعوقين قادرون على كسب عيشهم وعلى تكوين اسرة وهكذا لا يكونون مسئولين عن اعانة انفسهم وحسب وانما ايضا عن اعانة زوجاتهم واولادهم ولذا تشدد الدراسة على ان البرامج الحالية التي تنفذ من اجل المعوقين لم تعد كافية.

□□□□□□□□□□

شـاهد ومشـهود (٥٤)

تَقَاصَرَتِ المَشَاعِرُ عَنْ وَفَاءِ
وَقَصَّرَتِ الحُرُوفُ عَنِ الثَّنَاءِ
عَلى وَقَفَاتِ زَايِدَ فِي خُطُوبٍ
وَنَصْرِ ذَوِي القَرَابَةِ فِي البَلاءِ
تُشَرِّفُنَا مَوَاقِفُنَا وَتَبْقَى
عَلى التَّارِيخِ تُكْتَبُ بِالضِّيَاءِ
فَحَقَّ لَنَا نُفَاخِرُ بِاعْتِدَادٍ
وَنَعْمَلُ كَي نَظَلَّ عَلى الرَّخَاءِ

جابر أحمد المنصوري

من اصدار مجمع خادم الحرمين الشريفين
توزيع ٣٣ مليون نسخة من القرآن في ٧٨ دولة

بلغ مجموع المصاحف الشريفة التي تم توزيعها من اصدار مجمع خادم الحرمين حتى الآن حوالي ٣٣ مليون نسخة تم توزيعها على المسلمين في ٧٨ دولة.

كما انتج المجمع خلال نفس الفترة من عام ١٤٠٥ هجرية وحتى ١٤١٠ هجرية حوالي ١٥٤ الف مجموعة من الشرائط المسجل عليها المصحف المرتل.

واصدر المجمع ايضا عدة الاف من تراجم معاني القرآن الكريم الى لغات الهوسا والتركية والاوردية والانجليزية والفرنسية، ويجري حاليا اعداد ترجمة باللغة التايلاندية.

شباب الكويت يجسدون مأساة الغزو في مسرحية «أزمة وتعدى»

القاهرة ـ وأ خ: يقدم مسرح الجزيرة الكويتي هذا الاسبوع على خشبة مسرح البالون بالقاهرة المسرحية الساخرة «ازمة وتعدي» من تاليف محمد الرشود واخراج نجف جمال، ويقوم بالبطولة احمد الصالح وحسين الصالح وداود حسين وانتصار الشراح ومحمد العجمي ومحمد السريع.. وتدور المسرحية حول الغزو العراقي للكويت وذلك في اطار مهرجان شباب الكويت بالقاهرة.

□□□□□□□□□□

نظام كهربائي «لتطفيش» الحمام من نافورة شهيرة في روما

بعد ان انتهى مسئولو مدينة روما من تنفيذ مشروع تنظيف «نافورة» تريفي الذي استغرق عامين وتكلف ما يوازي ٢٫٨ مليون دولار قرروا تركيب نظام كهربائي منخفض الجهد لـ «تطفيش» الحمام مستقبلا منها ومنعه من العودة اليها. ومعروف ان نافورة تريفي تعد من اشهر معالم روما التي يحرص السائح على زيارتها والقاء عملة نقدية فيها حيث تذهب الاسطورة الى انه بذلك يضمن عودته للمدينة في يوم ما.

لاعب تنس امريكي
بعد حصوله على مليوني دولار اصبح المحيطون به اكثر لطفا

يؤكد لاعب التنس الامريكي بيت سامبراس (١٩ سنة) ان فوزه بمليوني دولار في اول بطولة من البطولات الاربع الكبرى لم يغيره في شيء ولكن المحيطين به اصبحوا الطف واكثر صداقة وودا.

وقد عاد اصغر فائز ببطولة الولايات المتحدة الى منزل والديه لقضاء عطلة عيد الميلاد.. وهو يقول ان الفوز يزود المرء بأكثر من مجرد النقود والامان في المستقبل فهو يجعله يشعر بالفخر والسعادة وينفي انه سيتقاعس عن اللعب بكل قوة من اجل المزيد من النجاح ويأمل في الفوز ببطولتي ويمبلدون واستراليا. وكان بيت سامبراس قد فاز على برآجيليرت في مباراة اشاد بها النقاد.. ويقول بيت ان مثله الاعلى هو لاعب التنس الالماني المعروف بوريس بيكر الذي ينتقل من الجيد الى الافضل دائما.

ويعرب بيت عن شعوره بالوحدة رغم ان شهرته لا تحول دون خروجه الى السينما او المطاعم لانه كما يقول «عادي المظهر».

سـياسـة وفـد

القادة السياسيون في الصين يقفون مبتسمين مع نجوم الاوبرا قبيل افتتاح مهرجان الاوبرا في بكين قبل ايام. (رويتر).

□□□□□□□□□□□□□□□□□□□□□□□□□□□□□□□□□□□□

حظر استخدام «الجلافنين» في بلجيكا لتسببه في وفاة شخصين

قررت بلجيكا حظر استخدام عقار جلافنين المخفف للالام ابتداء من غد الاثنين بحجة انه تسبب في وفاة شخصين منذ بضعة اعوام ولكن مؤسسة روسيل «اوكلاف الفرنسية» للادوية التي تصنع العقار قالت انه لا يوجد دليل جديد يبرر مثل هذا الحظر.

وقالت وزارة الصحة البلجيكية امس الاول ان هناك احتمالا بنسبة تزيد على ٩٩ في المائة في ان يكون الجلافنين قد تسبب في وفاة شخصين في بلجيكا قبل ان يصبح عقارا لا يستخدم الا بأمر الطبيب في عام ١٩٨٧. ويشمل الحظر ايضا اربعة عقاقير تحتوي على الجلافنين وهو اكسيدول وجلافنيك وجلفيانان ونالجوفان.

وفي تعليقه على الحظر الذي فرضته السلطات الصحية البلجيكية قال الدكتور جاك كون رئيس فرع مؤسسة روسيل «اوكلاف في بلجيكا» «لا يوجد اي دليل جديد يبرر هذا القرار».

واضاف قوله ان من الصعب تفهم هذه الخطوة نظرا لان لجنة متخصصة في الادوية تابعة للمجموعة الاوروبية تضم مندوبا عن بلجيكا قد اجازت استخدام الجلافنين في العام الماضي.

وقال متحدث باسم الوزارة ان الشخصين اللذين توفيا كانا قد تناولا الجلافنين دون اشراف طبي، ولايزال اطباء الاسنان يستخدمون هذا العقار، وقد فرضت قيود على استخدام الجلافنين في عام ١٩٨٧ بسبب مخاوف من انه يحدث اثارا جانبية مثل استسقاء الجلد «اوديما» واختلال وظائف الكليتين.

من جهة اخرى اهتمت وسائل الاعلام الفرنسية بقرار بلجيكا سحب دواء الجلافنين من السوق البلجيكية نظرا لانه له اثارا جانبية سيئة من الصعب التحكم فيها احيانا.

ينتج هذا الدواء المعروف والمستخدم على نطاق واسع ضد الصداع احدى الشركات الفرنسية.. ومما يذكر ان هذا الدواء فعال الا انه يسبب حالات من الحساسية تتسم بالخطورة احيانا.. كما انه يسبب الموت احيانا اخرى كما ان دواء البريفادول يحتوي ايضا على مادة الجلافنين مثل الجلافنين تماما.

وينصح الخبراء المتخصصون بعدم استخدام هذا الدواء بدون استشارة الطبيب.

كل قليلا تعش حياة صحية أفضل

قالت المجلة العلمية البريطانية الصادرة حديثا ان ابحاثا ودراسات اجريت في جامعة وسكنسون اكدت ان الذين يأكلون طعاما اقل يتمتعون بحياة صحية افضل.

واشارت المجلة الى ان الدراسة التي تمت على ٣٠ فردا اكدت ان بعضهم من الذين يأكلون اقل بنسبة ٣٠ بالمائة عاشوا حياة افضل واطول.

□□□□□□□□□□

الصراصير الميتة أشد خطرا على الانسان لافرازها بروتينات تسبب الحساسية وامراض الجلد

حذرت دراسة علمية قامت بها وزارة الزراعة الامريكية من الخطر الشديد الذي تشكله الصراصير على صحة الانسان وبالخصوص عندما تموت داخل غرف المنزل.

واوضحت الدراسة ان الصراصير عندما تموت ويصبح جسمها جافا فانها تفرز بروتينات تبقى حية لمدة طويلة الامر الذي يجعلها تهدد الانسان بالحساسيات الخطيرة ومنها انواع الزكام وامراض الجلد وصعوبات التنفس.

واضاف العلماء الذين قاموا بهذه الدراسة ان اجسام الصراصير الميتة الجافة تؤدي في بعض الحالات الى الموت وقدروا انه في الولايات المتحدة وحدها ما بين ١٠ و١٥ مليون شخص مصاب بمرض ناتج عن الصراصير الميتة ومعظم هذا العدد مصاب بالربو او ما يسمى بضيق التنفس.

واشاروا انه من اجل تفادي هذه الاخطار يجب العمل على ابعاد الصراصير حية من السكن سواء عن طريق معالجة الاماكن التي تكثر فيها الرطوبة او باستعمال بعض المواد الكيميائية التي تطردها من المنزل حية.

أقول لكم

أحدهم، وهو مسئول عن صحيفة تصدر في لندن باللغة العربية، كتب مقالاً عن «التوزيع العادل للثروات العربية»، وقال ان أهل الخليج يتحسسون من الحديث عن هذا الموضوع وانهم يتساءلون «أين كان العرب الاثرياء في مرحلة ما قبل النفط عندما كان ابناء الخليج يتضورون جوعاً ويواجهون ظروفاً معيشية صعبة تحت شمس حارقة»، ثم تحدث عن مواقف «عرب الماء» الى جانب «عرب الصحراء» كما يقسم العرب، وتحدث عن الخدمات التي قدمها «عرب الماء» لعرب الصحراء منذ عهد سيدنا عمر بن الخطاب رضي الله عنه. وبعدما حاول أن يكون واعظاً فتحدث عن توزيع الثروات من باب الزكاة وأنواعها.

مثل هذا الشخص لايستحق الرد والمناقشة، ولكن، ولأننا نعرفه جيداً، ونعرف أي صوت يمثل، ونعرف من أين جاء بالمال الذي أسس به الصحيفة الفاخرة، التي جعلته يهنأ في عاصمة الضباب، ونعرف انه لا هو ولا الذين ينتمي اليهم كانوا في يوم من الأيام يأخذون الأموال الخليجية كزكاة مال أو زكاة «ركاز» وغيرها من الزكوات والصدقات، بل كانوا يحصلون على المال مساندة من دول الخليج للقضية التي يحملون لواءها، وللقدس التي يحملون اسمها، وقد أخذوا أكثر من حاجتهم فلم يحولوها الى المحتاجين من المرابطين في الأرض المحتلة، بل حولت الى مكاتب وسيارات وسهرات في عواصم اوروبا، ولم ينسوا السيجار الهافاني الذي يتفاخرون به ليكمل الصورة المميزة للكروش المتدلية.

لهذا كله نرد على شخص عندما لم يجد شيئاً يعيرنا به تحدث عن أغنية «أنا خليجي»، وكان الانتماء أصبح سبة في زمن السقوط الكبير لكل المنافقين، لأن هذا الشخص بالذات كان رأيه مختلفاً قبل عام واحد فقط، وبالتحديد في ديسمبر من العام الماضي، وليتنا كنا نعلم بأن هذا الذي حدث سيحدث لسجلنا رأيه بصوته، ولكن هكذا نحن دائماً، حسن النية عندنا هو الطاغي على كل تصرفاتنا، ولا نصدق أن نرى أحداً ويأخذنا بالأحضان حتى نكون أسرى محبتنا له، هكذا نحن أهل الخليج، علمنا خليجنا أن نكون محبين وأوفياء، كما كان خليجنا محباً ووفياً لنا على مر العصور.

محمد يوسف

□□□□□□□□□□

في الصين:
الاعدام لتجار المخدرات ومهربي الافلام الخليعة

وافق البرلمان الصيني على عقوبة الاعدام امس الاول لمهربي المخدرات وتجار الافلام الخليعة واستثنى من ذلك كتب التشريح والفن.

وقد يواجه كل من يهرب او يقوم بانتاج او بيع او توزيع مواد خليعة عقوبة الموت او السجن مدى الحياة طبقا للقرار الذي وافقت عليه اللجنة الدائمة للبرلمان.

وقالت وكالة انباء الصين الجديدة انه لن يتم اعتبار كتب التشريح وكتب الادب والفن التي تحوي على مناظر جنسية ظاهرة على انها خليعة وبذلك لا ينطبق عليها القانون الجديد.

ووافق البرلمان ايضا على قانون يعاقب بمقتضاه كل من يقوم بتهريب ونقل وبيع اكثر من كيلو جرام واحد من الافيون او ٥٠ جراما من الهيروين بعقوبة تتراوح بين الحبس ١٥ عاما والاعدام.

معرض متجول لجمع ١٠٠ مليون فرنك لاغراض انسانية

يقوم جامع التحف المعروف باعماله الخيرية الكثيرة باسكال جينيدي بجولة عالمية يزور خلالها ١٤ دولة حيث يعرض في كل منها مجموعة من الاعمال الفنية لثلاثين رساما. والغرض هو تبيان التقدم الذي تحقق مؤخرا على الصعيد العالمي في قضايا حقوق الانسان والحريات العامة، بالاضافة الى الدفاع عن قضايا المظلومين والمقموعين في العالم الذين لايزالون محرومين من حقوقهم الاساسية في كثير من الانحاء. وقد بدأ العرض في باريس حيث انطلقت معه حملة لجمع التبرعات غرضها جمع مائة مليون فرنك فرنسي، من المقرر انفاقها على بعض اوجه العمل الخيري في العالم.

مصرع واصابة ٣٥ شخصا في انزلاق حافلة بأسبانيا

لقي ١١ شخصا مصرعهم واصيب ٢٦ بجروح امس الاول عندما انزلقت حافلة عند منعطف على طريق سريع على مشارف مدريد واندفعت الى حائط امان واصطدمت بلافتة على الطريق شقت سقف الحافلة الى نصفين.

وقال شهود عيان ان الحافلة اندفعت نحو المنعطف بسرعة عالية وان سائقها ضغط بشدة على المكبح ولكنها اصطدمت بالحائط.

وقالت الشركة التي تملك الحافلة ان الحافلة الفاخرة التي تتسع لاربعة وخمسين شخصا كانت تقل ٣٧ راكبا من مدريد الى مدينة فيجو في شمال اسبانيا، ويبدو ان معظم القتلى كانوا من الاسبان باستثناء رجل سنغالي واحد عمره ٣٠ عاما.

□□□□□□□□□□□□□□□□□□□□□□□□

بعد مطاردة استمرت ٩ سنوات
القبض على سفاح سوفييتي متهم بـ ٣٠ جريمة

القت شرطة مدينة روستوف اون دون الروسية الجنوبية القبض على رجل يشتبه في ارتكابه جرائم اغتصاب وقتل لاكثر من ٣٠ امرأة وطفلة.

واشارت صحيفة ازفستيا الى المتهم باسم اندريه ش. وقالت انه من مواليد عام ١٩٣٦ وانه متزوج وله ابنان كبيران. وقد القي القبض على الرجل اخيرا ووجه اليه الاتهام في بعض جرائم القتل، واضافت ازفستيا قولها امس الاول انه كان قد طرد من الحزب الشيوعي في عام ١٩٨٤ بتهمة الاختلاس.

ونقلت تاس عن كبير المحققين اي. كوستوييف قوله ان القاتل الذي وصفه جيرانه بأنه رب اسرة ممتاز كان شديد الحرص ولم يترك خلفه اي اثر تقريبا خلال سلسلة جرائمه التي تعود بدايتها الى عام ١٩٨٢.

وقال كوستوييف ان المتهم حاصل على شهادة جامعية وكان يعمل بمكتب امدادات تابع لمشروع محلي. ونفى شائعات تتردد في روستوف/ اون دون عن وجود صلات للمتهم بجهاز الامن الداخلي السوفييتي كي جي بي.

● طبعت بمطابع مؤسسة «الاتحاد» بأبوظبي ●